

แผนพัฒนาท้องถิ่น

(พ.ศ.๒๕๖๖- ๒๕๗๐)

ฉบับทบทวนครั้งที่ ๑

วิสัยทัศน์ : สิ่งแวดล้อมสมบูรณ์ เพิ่มพูนการศึกษา วัฒนธรรมงาม

ตา

ชาวประชาร่วมใจ โปร่งใสการบริการ ก้าวล้ำเทคโนโลยี

.....



องค์การบริหารส่วนตำบลมะรุ้อโบออก

อำเภอเจาะไอร้อง จังหวัดนราธิวาส

สารบัญ

หน้า

ส่วนที่ ๑ สภาพทั่วไปและข้อมูลพื้นฐาน

๑. ด้านกายภาพ
๒. ด้านการเมือง/การปกครอง
๓. ประชากรตามช่วงอายุ
๔. สภาพทางสังคม
๕. ระบบบริการพื้นฐาน
๖. ระบบเศรษฐกิจ
๗. เศรษฐกิจพอเพียงท้องถิ่น(ด้านการเกษตรและแหล่งน้ำ)
๘. ศาสนา ประเพณี วัฒนธรรม
๙. ทรัพยากรธรรมชาติ

๑
๑
๒
๕
๖
๗
๗
๘
๘
๙

ส่วนที่ ๒ ยุทธศาสตร์การพัฒนากองค์กรปกครองส่วนท้องถิ่น

๑. แผนยุทธศาสตร์ชาติ ๒๐ ปี (พ.ศ.๒๕๖๑-๒๕๘๐)
๒. แผนพัฒนาสังคมแห่งชาติ ฉบับที่ ๑๒
๓. แผนพัฒนากลุ่มจังหวัดภาคใต้ชายแดน พ.ศ. ๒๕๖๖-๒๕๗๐
๔. แผนพัฒนาจังหวัดนราธิวาส พ.ศ. ๒๕๖๖ – ๒๕๗๐
๕. ยุทธศาสตร์การพัฒนาขององค์กรปกครองส่วนท้องถิ่นในจังหวัดนราธิวาส
๖. ยุทธศาสตร์การพัฒนาขององค์การบริหารส่วนตำบลมะรือโบออก
๗. แผนผังแสดงความเชื่อมโยงยุทธศาสตร์การพัฒนากับ ยุทธศาสตร์ของ อปท.

๑๐
๑๑
๑๖
๒๒
๒๕
๔๑
๔๓
๔๖

ส่วนที่ ๓ การนำแผนพัฒนาท้องถิ่นไปสู่การปฏิบัติ

แบบ ผ.๐๑ บัญชีสรุปโครงการพัฒนา

๖๖

แบบ ผ.๐๒ บัญชีรายละเอียดโครงการพัฒนาท้องถิ่น

๗๔

ยุทธศาสตร์ที่ ๑ การพัฒนาด้านโครงสร้างพื้นฐาน

๗๕

ยุทธศาสตร์ที่ ๒ การพัฒนาด้านส่งเสริมคุณภาพชีวิต

๘๔

ยุทธศาสตร์ที่ ๓ การพัฒนาการจัดระเบียบชุมชน/สังคมและการรักษาความสงบเรียบร้อย

๑๑๐

ยุทธศาสตร์ที่ ๔ การพัฒนาด้าน การส่งเสริม การลงทุน พาณิชยกรรมและการท่องเที่ยว

๑๑๗

ยุทธศาสตร์ที่ ๕ การพัฒนาด้านการอนุรักษ์ทรัพยากรธรรมชาติและสิ่งแวดล้อม

๑๒๓

ยุทธศาสตร์ที่ ๖ การพัฒนาด้านศิลปะ วัฒนธรรม จารีตประเพณี

๑๒๙

ยุทธศาสตร์ที่ ๗ การพัฒนาด้านการจัดการตามหลักธรรมาภิบาล

๑๓๔

แบบ ผ.๐๒/๑ โครงการพัฒนาที่มาจากแผนพัฒนาหมู่บ้านและแผนชุมชน

๑๓๙

แบบ ผ.๐๒/๒ โครงการที่เกี่วข้องกับขององค์กรปกครองส่วนท้องถิ่น

๑๗๓

แบบ ผ.๐๓ บัญชีครุภัณฑ์

๑๘๙

ส่วนที่ ๔ การติดตามและประเมินผล

๑๙๓

แนวทางการพิจารณาการติดตามและประเมินผลแผนพัฒนาท้องถิ่นตามระเบียบฯ

๑๙๔

ส่วนที่ ๑ สภาพทั่วไปและข้อมูลพื้นฐาน

๑. ด้านกายภาพ

๑.๑ ที่ตั้ง

ที่ตั้งองค์การบริหารส่วนตำบลมะรือโบออก ตั้งอยู่ทางทิศตะวันออกเฉียงใต้ของอำเภอเจาะไอร้องมีระยะทางห่างจากอำเภอเจาะไอร้องประมาณ ๘ กิโลเมตร เป็นหนึ่งใน ๓ ตำบลที่ตั้งอยู่ในเขตอำเภอเจาะไอร้องมีเนื้อที่ทั้งหมด ๕๒,๕๘๖ ตารางกิโลเมตรหรือประมาณ ๓๒,๘๖๖.๕๒ ไร่ อาณาเขตติดต่อดังนี้

ทิศเหนือ ติดต่อกับ ตำบลกะลุวอ อำเภอเมือง จังหวัดนราธิวาส

ทิศตะวันออก ติดต่อกับ ตำบลไพรวัน อำเภอตากใบ จังหวัดนราธิวาส

ทิศใต้ ติดต่อกับ ตำบลจวบ อำเภอเจาะไอร้อง จังหวัดนราธิวาส

ทิศตะวันตก ติดต่อกับ ตำบลจวบ อำเภอเจาะไอร้อง จังหวัดนราธิวาส

จัดตั้งจากสภาตำบลมะรือโบออก เป็น องค์การบริหารส่วนตำบลมะรือโบออก ตามประกาศกระทรวงมหาดไทย เมื่อวันที่ ๑๙ มกราคม ๒๕๓๙ อยู่ในพื้นที่หมู่ที่ ๖ บ้านปิเหล็ง ตำบลมะรือโบออก อำเภอเจาะไอร้อง จังหวัดนราธิวาส

๑.๒ ลักษณะภูมิประเทศ เป็นพื้นที่ราบลุ่มและป่าพรุน้ำท่วมขัง

๑.๓ สภาพภูมิอากาศ มี ๒ ฤดู คือฤดูฝน เริ่มตั้งแต่เดือนสิงหาคมถึงเดือนกุมภาพันธ์ ฤดูร้อนเริ่มตั้งแต่เดือนมีนาคมถึงเดือนกรกฎาคมของทุกปี ประชาชนส่วนใหญ่ใช้ประโยชน์ในด้านเกษตรกรรม ทำนา ทำสวน และเลี้ยงสัตว์เช่น ปลุกข้าว ทำสวนยางพารา สวนปาล์ม สวนผลไม้ เพื่ออุปโภค และการพาณิชย์

๑.๔ ลักษณะดิน สภาพพื้นที่ส่วนใหญ่เป็นดินร่วนทรายป่าพรุ

๑.๕ ลักษณะของแหล่งน้ำ สภาพแหล่งน้ำตามธรรมชาติที่เกิดขึ้นเองเป็นคลองที่มีน้ำไหลผ่านได้แก่ คลองยานิ่ง คลองมะรือโบออก คลองบูเกะตาโมงและมีแหล่งน้ำที่สร้างขึ้นได้แก่ ฝ่ายน้ำล้นจำนวน ๗ แห่ง สระน้ำเพื่อใช้ในการทำน้ำประปา

๑.๖ ลักษณะของป่าไม้ สภาพพื้นที่เป็นป่าพรุน้ำท่วมขังและป่าไม้ในป่าพรุจำพวกไม้เสม็ด อยู่ในเขตพื้นที่ป่าสาธารณะ

๒. ด้านการเมือง/การปกครอง

๒.๑ เขตการปกครอง แบ่งเป็น ๑๑ หมู่บ้าน และ จำนวนประชากรแยกตามหมู่บ้าน ตามตารางที่ ๑

๒.๒ ข้อมูลจำนวนประชากรแยกตามช่วงอายุ รายหมู่บ้าน ตามตารางที่ ๒

๒.๓ โครงสร้างของฝ่ายบริหาร และฝ่ายสภาตามแผนภูมิ

.....

โครงสร้างการบริหารงาน อบต.มะรือโบออก
ฝ่ายบริหาร

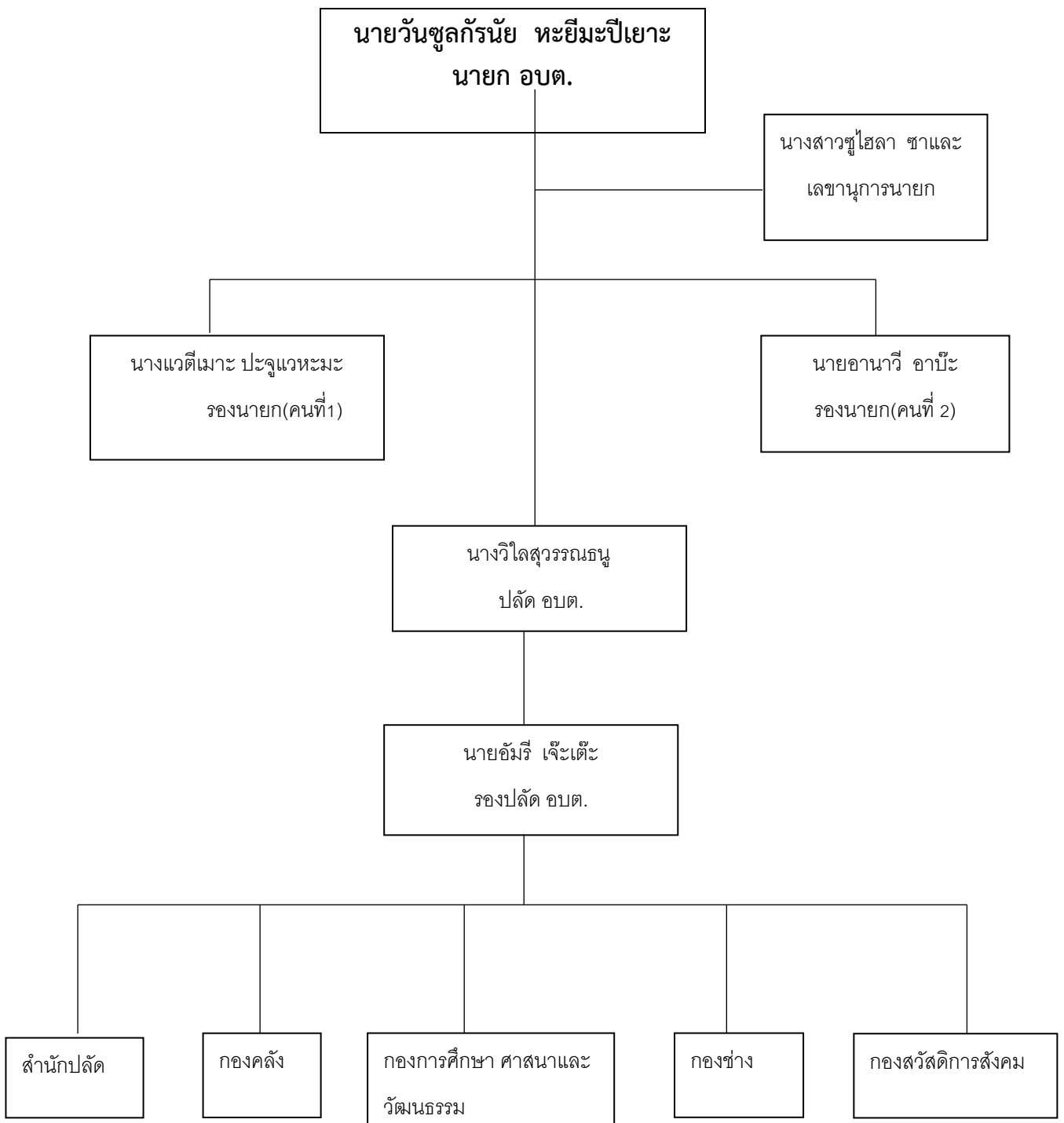

ฝ่ายสภา

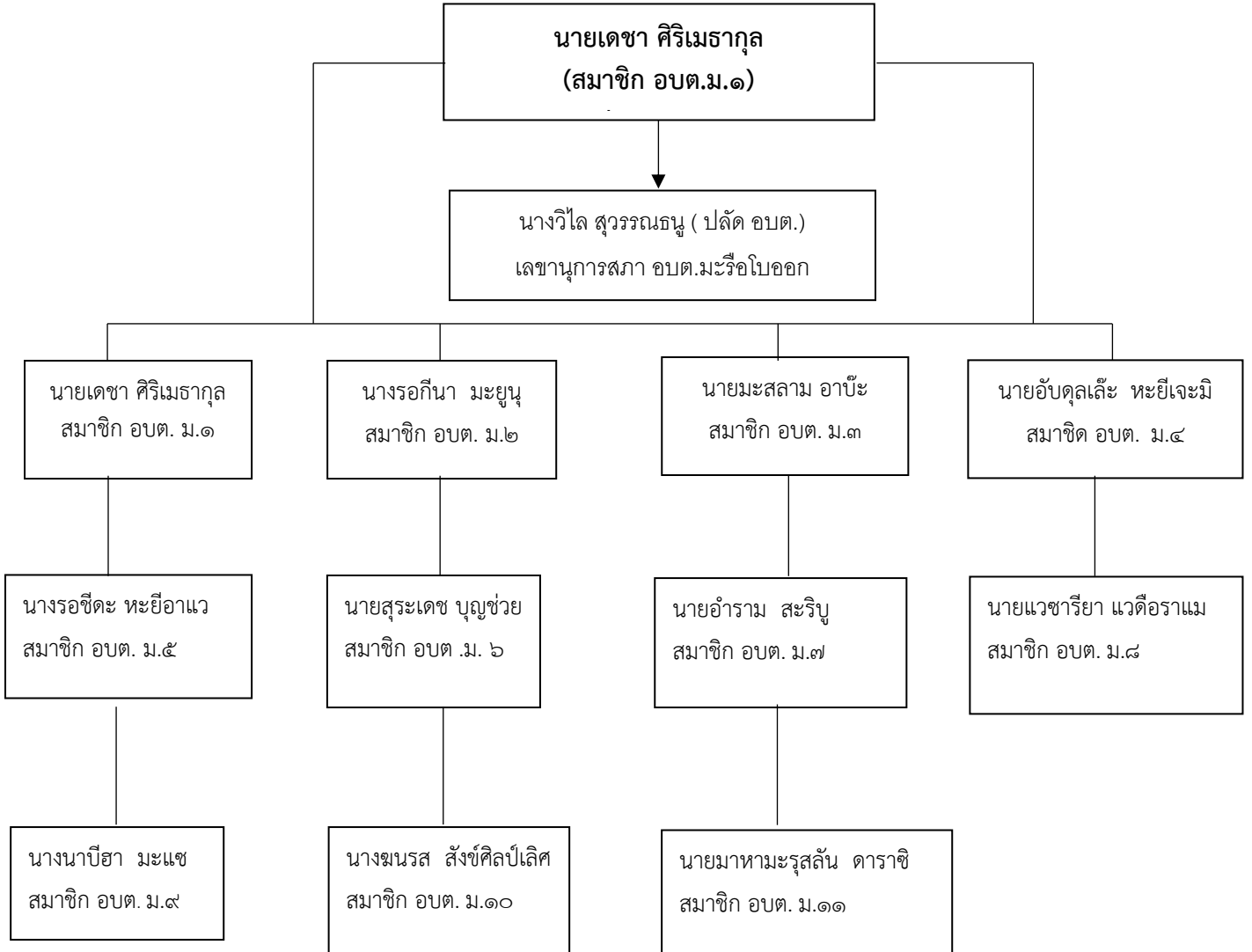

ตารางที่ ๑

รายชื่อผู้ใหญ่บ้านแต่ละหมู่บ้าน และจำนวนประชากรจากทะเบียนบ้านแยกตามหมู่บ้านรายพื้นที่ระดับตำบล

หมู่ที่	ชื่อผู้ใหญ่บ้าน			ชาย	หญิง	รวม	จำนวนทะเบียนบ้าน(หลัง)
๑	บ้านมะรือโปกออก	นายแวนูเซ็ง	แวนดอเกาะ	๙๐๐	๙๔๑	๑,๘๔๑	๓๗๒
๒	บ้านตาโง๊ะ	นายปือราเฮง	มามู	๔๘๓	๔๘๙	๙๗๒	๒๒๙
๓	บ้านโตะแบ	นายมะรือวี	ดอฆอ	๘๘๖	๘๗๖	๑,๗๖๒	๓๖๑
๔	บ้านโคกสิด	นายวิรุจ	แสงทอง	๓๐๘	๓๑๔	๖๒๒	๒๐๒
๕	บ้านจูโเว๊ะ	นายอาหะมะ	เปาะจิ	๒๔๗	๒๓๗	๔๘๔	๑๒๙
๖	บ้านปีเหล็งเหนือ	นายสิงห์ทอง	เมืองพิล	๒๑๒	๒๑๓	๔๒๕	๒๑๓
๗	บ้านปีเหล็งใต้	นายมะลาเย็ง	อาลีเยาะ	๘๐๑	๔๗๕	๑,๒๗๖	๔๕๘
๘	บ้านกูแบปยู	นายปาซุมิง	ยะโกะ	๔๕๘	๔๔๓	๙๐๑	๑๘๙
๙	บ้านปาเร๊ะรูโป๊ะ	นางรอกีเยาะ	เปาะจิ	๔๐๘	๔๐๙	๘๑๗	๑๘๒
๑๐	บ้านปีเหล็งตะวันออก	นายสมพร	จินดาราม	๑๑๖	๑๑๙	๒๓๕	๑๗๕
๑๑	บ้านขอมอง	นายอาแวเย็ง	สาระห์	๒๗๒	๒๔๓	๕๑๕	๑๒๕
รวม	ประชากรทั้งตำบล			๕,๐๙๑	๔,๗๕๙	๙,๘๕๐	๒,๖๓๕

ที่มา : ข้อมูลจากสำนักทะเบียนอำเภอเจาะไอร้อง ณ.เดือน มิถุนายน ๒๕๖๔

๓. ประชาชากร

ตารางที่ ๒

ข้อมูลประชากรและจำนวนประชากรแยกตามช่วงอายุ รายหมู่บ้าน

หมู่ที่	ชื่อหมู่บ้าน	ช่วงอายุ ต่ำกว่า ๑๘ ปี			ช่วงอายุ ๑๘-๖๐ ปี			ช่วงอายุมากกว่า ๖๐ ปี			รวมทั้งหมด (คน)
		ชาย (คน)	หญิง (คน)	รวม (คน)	ชาย (คน)	หญิง (คน)	รวม (คน)	ชาย (คน)	หญิง (คน)	รวม (คน)	
๑	บ้านมะรือบออก	๒๘๙	๒๘๓	๕๗๒	๕๐๙	๕๔๙	๑,๐๕๘	๑๐๑	๑๐๗	๒๐๘	๑,๘๓๘
๒	บ้านตาเงาะ	๑๓๗	๑๕๖	๒๙๓	๓๐๔	๒๘๗	๕๙๑	๔๑	๔๖	๘๗	๙๗๑
๓	บ้านคต๊ะแบ	๒๙๕	๒๘๗	๕๘๒	๕๑๗	๔๙๗	๑,๐๑๔	๗๑	๙๒	๑๖๓	๑,๗๕๙
๔	บ้านโคกสีแด	๘๑	๙๒	๑๗๓	๑๘๑	๑๗๗	๓๕๘	๔๓	๔๕	๘๘	๖๑๙
๕	บ้านจู่โวะ	๗๔	๗๔	๑๔๘	๑๖๐	๑๓๘	๒๙๘	๑๓	๒๕	๓๘	๔๘๔
๖	บ้านปีเหล็งเหนือ	๔๒	๔๔	๘๖	๑๓๔	๑๑๘	๒๕๒	๓๕	๕๒	๘๗	๔๒๕
๗	บ้านปีเหล็งใต้	๑๖๑	๑๘๓	๓๔๔	๕๙๐	๒๔๖	๘๓๖	๔๔	๔๗	๙๑	๑,๒๗๑
๘	บ้านกุ่มบ่ปยู	๑๕๕	๑๕๒	๓๐๗	๒๖๙	๒๕๖	๕๒๕	๓๗	๔๐	๗๗	๙๐๙
๙	บ้านปาเร๊ะรูโปะ	๑๓๗	๑๒๓	๒๖๐	๒๓๔	๒๓๘	๔๗๒	๓๘	๔๘	๘๖	๘๑๘
๑๐	บ้านปีเหล็งตะวันออก	๑๙	๑๙	๓๘	๗๗	๗๖	๑๕๓	๒๑	๒๕	๔๖	๒๓๗
๑๑	บ้านชอมอง	๘๕	๗๔	๑๕๙	๑๗๐	๑๔๙	๓๑๙	๑๗	๒๔	๔๑	๕๑๙
รวม		๑,๔๗๕	๑,๔๘๗	๒,๙๖๒	๓,๑๔๕	๒,๗๓๑	๕,๘๗๖	๔๖๑	๕๕๑	๑,๐๑๒	๙,๘๕๐

๔. สภาพทางสังคม

๔.๑ การศึกษา

๑. โรงเรียนประถมศึกษา ๕ แห่ง ได้แก่
 ๑. โรงเรียนบ้านมะรือโบออก ตั้งอยู่หมู่ที่ ๑
 ๒. โรงเรียนบ้านตาโง๊ะ ตั้งอยู่หมู่ที่ ๒
 ๓. โรงเรียนบ้านจิวะ ตั้งอยู่หมู่ที่ ๕
 ๔. โรงเรียนราชพัฒนา ตั้งอยู่หมู่ที่ ๖
 ๕. โรงเรียนราชประสงค์ ตั้งอยู่หมู่ที่ ๘
๒. โรงเรียนมัธยมศึกษา ๑ แห่ง คือ โรงเรียนอัลอิสลามมียะห์ (เป็น รร.เอกชนสอนศาสนาอิสลาม) ตั้งอยู่หมู่ที่ ๙
๓. ศูนย์พัฒนาเด็กเล็ก ๖ แห่ง ได้แก่
 ๑. ศูนย์พัฒนาเด็กเล็กบ้านปีเหล็ง(ถ่ายโอนจากกรมการพัฒนาชุมชน)
 ๒. ศูนย์พัฒนาเด็กก่อนเกณฑ์ประจำมัสยิดบ้านมะรือโบออก
 ๓. ศูนย์พัฒนาเด็กก่อนเกณฑ์ประจำมัสยิดตารูลอามาน(ตาโง๊ะ)
 ๔. ศูนย์พัฒนาเด็กก่อนเกณฑ์ประจำมัสยิดมุฮัมมาดียะห์(บาเร๊ะรูโป๊ะ)
 ๕. ศูนย์พัฒนาเด็กก่อนเกณฑ์ประจำมัสยิดบ้านจิวะ
 ๖. ศูนย์พัฒนาเด็กก่อนเกณฑ์ประจำมัสยิดบองอจิวะ

๔.๒. ด้านสาธารณสุข

โรงพยาบาลส่งเสริมสุขภาพตำบล จำนวน ๒ แห่ง

๑. โรงพยาบาลส่งเสริมสุขภาพตำบลบ้านปีเหล็ง หมู่ที่ ๑๐
๒. โรงพยาบาลส่งเสริมสุขภาพตำบลมะรือโบออก หมู่ที่ ๙
อัตราครัวเรือนที่ใช้ส้วมราดน้ำ ร้อยละ ๙๕

๔.๓ อาชญากรรม

ตำบลมะรือโบออกเป็นตำบลที่อยู่ในพื้นที่เหตุก่อความไม่สงบในสามจังหวัดชายแดนใต้และเป็นพื้นที่สีแดง มีเหตุการณ์เกิดขึ้นอยู่เป็นนิจ

๔.๔ การรักษาความสงบเรียบร้อย

การรักษาความสงบเรียบร้อย รวมถึงการให้บริการกรณีเกิดเหตุฉุกเฉินจากในพื้นที่ ดังนี้

๑. มีกองพันทหารราบที่ ๓ กรมทหารราบที่ ๑๕๑
๒. มีชุดรักษาความสงบประจำตำบล (ชคต.)
๓. ชุดรักษาความสงบประจำหมู่บ้าน (ชรบ.)
๔. อาสาสมัครป้องกันภัยฝ่ายพลเรือน (อปพร.) ประจำหมู่บ้าน

๔.๕ ยาเสพติด

ในตำบลมะรือโบออกยังมีปัญหาเกี่ยวกับยาเสพติดอยู่ไม่น้อยเนื่องจากวัยรุ่นในตำบลยังมีการเสพยาและมีผู้จำหน่ายอยู่ในพื้นที่

๔.๖ การสังคมสงเคราะห์ในพื้นที่

ให้การสงเคราะห์ประชาชนผู้ด้อยโอกาสในตำบลมะรือโบออก

๕. ระบบบริการพื้นฐาน

๕.๑ การคมนาคมขนส่ง

มีเส้นทางสายหลักอยู่ ๒ สาย คือ

๑. ถนนสายมะนังตายอ – สุโหงป่าตี
๒. ถนนสายมะรือโบออก – กูจำ

๕.๒ ไฟฟ้าและการโทรคมนาคม

- การไฟฟ้า มีไฟฟ้าเข้าถึงทุกหมู่บ้าน จำนวนครัวเรือนที่ใช้ไฟฟ้า ร้อยละ ๑๐๐
- การประปา ในพื้นที่ตำบลมะรือโบออกมีระบบประปา แบบ ขนาด ดังนี้
ประปาขนาดใหญ่อยู่ในหมู่ที่ ๓,๖ ประปาขนาดกลางอยู่ในหมู่ที่ ๑,๔,๕,๗
- การไปรษณีย์หรือการสื่อสารสถานีโทรคมนาคมอื่น ๆ ได้แก่ วิทยุสื่อสารกรมการปกครองเสาสัญญาณ
โครงข่ายโทรศัพท์เอกชน ๒ แห่ง

๖. ระบบเศรษฐกิจ

๖.๑ การเกษตร พื้นที่ทำการเกษตรจำนวน ๒๓,๘๖๔ ไร่

ทำนา	เนื้อที่ทำนาทั้งหมด	๑,๑๒๑	ไร่
	เนื้อที่ทำนาจริง	๖๘๗	ไร่
	เนื้อที่นาร้าง	๔๓๔	ไร่
ไม้ผล	เนื้อที่ปลูกไม้ผลทั้งหมด	๓,๗๔๔	ไร่
	ลองกอง	๔๙๘	ไร่
	เงาะ	๒๒๔	ไร่
	มังคุด	๒๘๙	ไร่
	ทุเรียน	๒๙๓	ไร่
	สละ(พืชแซมยาง/ไม้ผล)	๒๘	ไร่
	ผลไม้อื่นๆ	๒,๔๕๐	ไร่
ไม้ยืนต้น	เนื้อที่ปลูกไม้ยืนต้นทั้งหมด	๑๗,๓๙๔	ไร่
	ยางพารา	๘,๘๒๗	ไร่
	มะพร้าว	๖๘	ไร่
	ปาล์มน้ำมัน	๗,๑๑๐	ไร่
	ไม้ยืนต้นอื่นๆ	๑,๓๘๙	ไร่

๖.๒ การพาณิชย์และกลุ่มอาชีพ

- สถานีบริการน้ำมันเชื้อเพลิง ประเภท ก. จำนวน ๑ แห่ง
- สหกรณ์นิคมปิเหล็ง รับซื้อผลปาล์ม
- โรงเรียนขนาดเล็ก ๑ แห่ง
- กลุ่มออมทรัพย์ ๒ กลุ่ม
- กลุ่มอาชีพที่จดทะเบียนกลุ่มกับ อบต.จำนวน ๕ กลุ่ม

๖.๓ การบริการ

อบต.มะรือโบออกให้บริการประชาชนทุกด้านที่ประชาชนมาขอความช่วยเหลือเช่น ถ่ายเอกสารให้ความช่วยเหลือแก่ผู้มาติดต่อทุกกรณี เป็นผู้ประสานงานกับหน่วยงานภายนอก

๖.๔ แรงงาน

คนในตำบลมะรือโบออกส่วนมากจะไปทำงานที่ประเทศเพื่อนบ้านคือ ประเทศมาเลเซียและประเทศ

๗. เศรษฐกิจพอเพียงท้องถิ่น (ด้านการเกษตรและแหล่งน้ำ)

๗.๑ ข้อมูลแหล่งน้ำทางการเกษตร

แหล่งน้ำทางการเกษตรรวมถึงแหล่งน้ำเพื่อการอุปโภค-บริโภค ในเขตตำบลมะรือโบออก มีคลองมะรือโบออก ไหลผ่านตลอดแนวตำบล เริ่มตั้งแต่ บ้านบุเกะตาโง่งผ่านบ้านมะรือโบออกไหลผ่านบ้านยานิงไปออกแม่น้ำลงสู่ทะเล และยังมีแหล่งน้ำทั่วไปต่างๆ ในพื้นที่หมู่บ้าน เช่น ห้วย หนอง บึง ในป่าพรุ คลองชลประทาน ฯลฯ ซึ่งเป็นแหล่งน้ำหล่อเลี้ยงชีวิตประชาชนตำบลมะรือโบออก ใช้เป็นแหล่งเก็บน้ำทำการเกษตร รวมถึงแหล่งน้ำเพื่อการอุปโภค - บริโภค และเพิ่มความชุ่มชื้นแก่ป่าบริเวณใกล้เคียง ให้ทรัพยากรธรรมชาติมีความอุดมสมบูรณ์และเป็นแหล่งที่อยู่ของปลาน้ำจืดซึ่งประชาชนในท้องถิ่นสามารถจับมา บริโภคและแปรรูปสร้างรายได้แก่ครอบครัว ข้อมูลแหล่งน้ำทางการเกษตร

ตาราง ข้อมูลแหล่งน้ำ

ประเภทแหล่งน้ำ	จำนวน
จำนวนแม่น้ำที่ไหลผ่าน	๑ สาย
คลอง	๓ สาย
คลองชลประทาน	๓ สาย
บ่อบาดานสาธารณะ	๔๙ แห่ง
บ่อน้ำตื้นสาธารณะ	๒ แห่ง

๗.๒ ข้อมูลสาธารณประโยชน์ และป่าไม้ธรรมชาติ

ป่าสาธารณประโยชน์ในเขตตำบลมะรือโบออก ส่วนใหญ่เป็นป่าพรุมีน้ำขังมีต้นไม้ประเภทชอบขึ้นในพื้นที่มีน้ำขัง เช่น ไม้เสม็ดและไม้ทั่วไป และตามภูเขาเป็นไม้ประเภทเนื้อแข็งทนความแห้งแล้งได้มีเนื้อที่รวมหลายร้อยไร่ เป็นที่สำหรับประชาชนได้ใช้ประโยชน์ร่วมกัน ทั้งการเลี้ยงสัตว์ การประมง หางของป่า เห็ด หน่อไม้ ผัก ยาสมุนไพร เครื่องมือทางการเกษตร และสถาปนสถานประกอบพิธีกรรมทางศาสนาร่วมกัน ซึ่งถือเป็นแหล่งต้นทุนทางธรรมชาติที่สำคัญของตำบลมะรือโบออก

๘. ศาสนา ประเพณี วัฒนธรรม

๘.๑ การนับถือศาสนา

ประชาชนตำบลมะรือโบออกนับถือศาสนาอิสลาม ๘๐ เปอร์เซ็นและนับถือศาสนาพุทธ ๒๐ เปอร์เซ็นวิถีชีวิตเป็นลักษณะสังคมชนบท ยังมีการช่วยเหลือเกื้อกูลกัน ลักษณะครอบครัวใหญ่ ชุมชนยังยึดถือประเพณีตามโบราณ ดั้งมีสถานบั้งองค์กรทางศาสนา จำนวน ๑๐ แห่ง สำนักสงฆ์จำนวน ๑ แห่ง และวัด ๒ แห่ง ดังนี้

- หมู่ที่ ๒ สำนักสงฆ์ป่าหวาย
- หมู่ที่ ๖ วัดปิเหล็ง
- หมู่ที่ ๔ สำนักสงฆ์โคกสิแล
- มัสยิดมี ๑๐ แห่งทุกหมู่บ้านยกเว้นหมู่ที่ ๖,๑๐ ไม่มี

๘.๒ ประเพณีและงานประจำปี ได้แก่

- งานบุญและประเพณีที่สำคัญถือปฏิบัติสืบทอดกันเรื่อยมา

๑. ประเพณีสงกรานต์(วันผู้สูงอายุ)
๒. ประเพณีแห่เทียนพรรษา
๓. ประเพณีทอดผ้าป่า
๔. ประเพณีลอยกระทง
๕. ประเพณีทอดกฐินประจำปี
๖. ประเพณีละศีลอด
๗. ประเพณีออซุรอสัมพันธ์
๘. ประเพณีงานเมาลิตสัมพันธ์
๙. ประเพณีดาวะสัมพันธ์
๑๐. รวมภูอนสัมพันธ์ ฯลฯ

-งานประจำปีจัดขึ้นทุกปี (ของจังหวัดนราธิวาส)

๑. ประเพณีแข่งเรือ
๒. ประเพณีแข่งขันเสียนกเขาชวา
๓. ประเพณีงานกาชาดประจำปี

๘.๓ ภูมิปัญญาท้องถิ่น และภาษาถิ่น

ภูมิปัญญาท้องถิ่นที่สืบทอดกันมาแต่บรรพบุรุษ ได้แก่ ภูมิปัญญาการจักสานไม้ไผ่ การสานเครื่องมือจับสัตว์น้ำ ภูมิปัญญาด้านอาหาร เช่น การทำส้มแขก ปลาต้ม หน่อไม้ดอง เป็นต้น ส่วนภาษาที่ใช้ติดต่อสื่อสารกันส่วนใหญ่ใช้ภาษามลายู และภาษาไทยท้องถิ่น(ภาษาเง๊ะเท)

๙. ทรัพยากรธรรมชาติ

๙.๑ น้ำในตำบลมะรือโบออกมีเพียงพอมิใช้ได้ตลอดปี มีบ้างปีที่แล้งน้กๆฝนไม่ตกก็ทำให้ขาดแคลนน้ำได้เหมือนกัน

๙.๒ ป่าไม้ส่วนใหญ่เป็นป่าพรุน้ำขังตลอดปีมีความอุดมสมบูรณ์๙.๓ คุณภาพของทรัพยากรธรรมชาติ มีความอุดมสมบูรณ์เป็นที่อยู่ของสัตว์น้ำและสัตว์บกหลายประเภทเช่น กระจงอก หมูป่า นกป่าต่างๆ ประชาชนสามารถจับมาทำเป็นอาหารได้

ส่วนที่ ๒

ยุทธศาสตร์การพัฒนากองคกรปกครองส่วนท้องถิ่น

ส่วนที่ ๒ ยุทธศาสตร์เพื่อการพัฒนา

(๑) แผนยุทธศาสตร์ชาติ ๒๐ ปี (พ.ศ. ๒๕๖๑-๒๕๘๐)

ยุทธศาสตร์ชาติ ๒๐ ปี (พ.ศ. ๒๕๖๑-๒๕๘๐) เป็นยุทธศาสตร์ชาติฉบับแรกของประเทศไทยตามรัฐธรรมนูญแห่งราชอาณาจักรไทย ซึ่งจะต้องนำไปสู่การปฏิบัติเพื่อให้ประเทศไทยบรรลุวิสัยทัศน์ “ประเทศมีความมั่นคง มั่งคั่ง ยั่งยืน เป็นประเทศพัฒนาแล้ว ด้วยการพัฒนาตามหลักปรัชญาของเศรษฐกิจพอเพียง” โดยให้เป็นไปตามที่กำหนดในกฎหมายว่าด้วยการจัดทำยุทธศาสตร์ชาติ และต่อมาได้มีการตราพระราชบัญญัติการจัดทำยุทธศาสตร์ชาติ พ.ศ. ๒๕๖๐

วิสัยทัศน์

วิสัยทัศน์ประเทศคือ “ประเทศมีความมั่นคง มั่งคั่ง ยั่งยืน เป็นประเทศที่พัฒนาแล้ว ด้วยการพัฒนาตามหลักปรัชญาของเศรษฐกิจพอเพียง” โดยมีเป้าหมายการพัฒนาประเทศ คือ “ประเทศชาติมั่นคง ประชาชนมีความสุข เศรษฐกิจพัฒนาอย่างต่อเนื่อง สังคมเป็นธรรม ฐานทรัพยากรธรรมชาติยั่งยืน”



ยุทธศาสตร์ชาติระยะ ๒๐ ปี

การพัฒนาประเทศในช่วงระยะเวลาของยุทธศาสตร์ชาติ จะมุ่งเน้นการสร้างสมดุลระหว่างการพัฒนาเศรษฐกิจ สังคม และสิ่งแวดล้อม ประกอบด้วย ๖ ยุทธศาสตร์ ได้แก่

๑. **ยุทธศาสตร์ชาติด้านความมั่นคง** มีเป้าหมายการพัฒนาที่สำคัญ คือ ประชาชนอยู่ดี กินดี มีความสุข บ้านเมืองมีความมั่นคงในทุกมิติ และทุกระดับ กองทัพ หน่วยงานด้านความมั่นคง ภาครัฐ เอกชน และภาคประชาชน มีความพร้อมในการป้องกันและแก้ไขปัญหาความมั่นคง ประเทศไทยมีบทบาทด้านความมั่นคงเป็นที่ชื่นชมและได้รับการยอมรับโดยประชาคมระหว่างประเทศ และการบริหารจัดการความมั่นคงมีผลสำเร็จที่เป็นรูปธรรมอย่างมีประสิทธิภาพ โดยประเด็นยุทธศาสตร์ชาติด้านความมั่นคง ประกอบด้วย ๕ ประเด็น ได้แก่

๑.๑ การรักษาความสงบภายในประเทศ เพื่อสร้างเสริมความสงบเรียบร้อยและสันติสุขให้เกิดขึ้นกับประเทศชาติ บ้านเมือง โดย (๑) การพัฒนาและเสริมสร้างคนในทุกภาคส่วนให้มีความเข้มแข็ง มีความพร้อม ตระหนักในเรื่องความมั่นคง และมีส่วนร่วมในการแก้ไขปัญหา (๒) การพัฒนาและเสริมสร้างความจงรักภักดีต่อสถาบันหลักของชาติ (๓) การพัฒนาและเสริมสร้างการเมืองในระบอบประชาธิปไตยอันมีพระมหากษัตริย์ทรงเป็นประมุขที่มีเสถียรภาพและมีธรรมาภิบาล เห็นแก่ประโยชน์ของประเทศชาติมากกว่าประโยชน์ส่วนตน และ (๔) การพัฒนาและเสริมสร้างกลไกที่สามารถป้องกันและขจัดสาเหตุของประเด็นปัญหาความมั่นคงที่สำคัญ

๑.๒ การป้องกันและแก้ไขปัญหาที่มีผลกระทบต่อความมั่นคง เพื่อแก้ไขปัญหาเดิม และป้องกันไม่ให้เกิดปัญหาใหม่เกิดขึ้น โดย (๑) การแก้ไขปัญหาความมั่นคงในปัจจุบัน (๒) การติดตาม ฝ้าระวัง ป้องกัน และแก้ไขปัญหาที่อาจอุบัติขึ้นใหม่ (๓)

การสร้างความปลอดภัยและความสันติสุขอย่างถาวรในพื้นที่จังหวัดชายแดนภาคใต้ และ (๔) การรักษาความมั่นคงและผลประโยชน์ทางทรัพยากรธรรมชาติและสิ่งแวดล้อมทั้งทางบกและทางทะเล

๑.๓ การพัฒนาศักยภาพของประเทศให้พร้อมเผชิญภัยคุกคามที่กระทบต่อความมั่นคงของชาติเพื่อยกระดับขีดความสามารถของกองทัพและหน่วยงานด้านความมั่นคง โดย (๑) การพัฒนาระบบงานข่าวกรองแห่งชาติแบบบูรณาการอย่างมีประสิทธิภาพ (๒) การพัฒนาและพัฒนากำลังอำนาจแห่งชาติ กองทัพและหน่วยงานความมั่นคง รวมทั้งภาครัฐและภาคประชาชน ให้พร้อมป้องกันและรักษาอธิปไตยของประเทศ และเผชิญกับภัยคุกคามได้ทุกมิติ ทุกรูปแบบและทุกระดับ และ (๓) การพัฒนาระบบเตรียมพร้อมแห่งชาติและการบริหารจัดการภัยคุกคามให้มีประสิทธิภาพ

๑.๔ การบูรณาการความร่วมมือด้านความมั่นคงกับอาเซียนและนานาชาติรวมถึงองค์กรภาครัฐและที่มิใช่ภาครัฐ เพื่อสร้างเสริมความสงบสุข สันติสุข ความมั่นคงและความเจริญ ก้าวหน้า ให้กับประเทศชาติ ภูมิภาค และโลก อย่างยั่งยืน โดย (๑) การเสริมสร้างและรักษาคุณภาพสภาวะแวดล้อมระหว่างประเทศ (๒) การเสริมสร้างและธำรงไว้ซึ่งสันติภาพและความมั่นคงของภูมิภาค และ (๓) การร่วมมือทางการพัฒนากับประเทศเพื่อนบ้าน ภูมิภาค โลก รวมถึงองค์กรภาครัฐและที่มิใช่ภาครัฐ

๑.๕ การพัฒนากลไกการบริหารจัดการความมั่นคงแบบองค์รวม เพื่อให้กลไกสำคัญต่าง ๆ ทำงานได้อย่างมีประสิทธิภาพ มีการใช้หลักธรรมาภิบาล และการบังคับใช้กฎหมายอย่างเคร่งครัด โดย (๑) การพัฒนากลไกให้พร้อมสำหรับการติดตาม เฝ้าระวัง แจ้งเตือน ป้องกัน และแก้ไขปัญหาความมั่นคงแบบองค์รวมอย่างเป็นรูปธรรม (๒) การบริหารจัดการความมั่นคงให้เอื้ออำนวยต่อการพัฒนาประเทศในมิติอื่น ๆ และ (๓) การพัฒนากลไกและองค์กรขับเคลื่อนยุทธศาสตร์ชาติด้านความมั่นคง

๒. ยุทธศาสตร์ชาติด้านการสร้างความสามารถในการแข่งขัน มีเป้าหมายการพัฒนาที่มุ่งเน้นให้ประเทศไทยเป็นประเทศที่พัฒนาแล้ว เศรษฐกิจเติบโตอย่างมีเสถียรภาพและยั่งยืน และมีขีดความสามารถในการแข่งขันสูงขึ้น โดยประเด็นยุทธศาสตร์ชาติด้านการสร้างความสามารถในการแข่งขัน ประกอบด้วย ๕ ประเด็น ได้แก่

๒.๑ การเกษตรสร้างมูลค่า ให้ความสำคัญกับการเพิ่มผลผลิตการผลิตทั้งเชิงปริมาณและมูลค่า และความหลากหลายของสินค้าเกษตร ประกอบด้วย (๑) เกษตรอัตลักษณ์พื้นถิ่น (๒) เกษตรปลอดภัย (๓) เกษตรชีวภาพ (๔) เกษตรแปรรูป และ (๕) เกษตรอัจฉริยะ

๒.๒ อุตสาหกรรมและบริการแห่งอนาคต โดยสร้างอุตสาหกรรมและบริการแห่งอนาคตที่ขับเคลื่อนประเทศไทยไปสู่ประเทศที่พัฒนาแล้วด้วยนวัตกรรมและเทคโนโลยีแห่งอนาคต ประกอบด้วย (๑) อุตสาหกรรมชีวภาพ (๒) อุตสาหกรรมและบริการการแพทย์ครบวงจร (๓) อุตสาหกรรมและบริการดิจิทัล ข้อมูล และปัญญาประดิษฐ์ (๔) อุตสาหกรรมและบริการขนส่งและโลจิสติกส์ และ (๕) อุตสาหกรรมความมั่นคงของประเทศ

๒.๓ สร้างความหลากหลายด้านการท่องเที่ยว โดยการรักษาการเป็นจุดหมายปลายทางที่สำคัญของการท่องเที่ยวระดับโลกที่ดึงดูดนักท่องเที่ยวทุกระดับและเพิ่มสัดส่วนของนักท่องเที่ยวที่มีคุณภาพสูง ประกอบด้วย (๑) ท่องเที่ยวเชิงสร้างสรรค์และวัฒนธรรม (๒) ท่องเที่ยวเชิงธุรกิจ (๓) ท่องเที่ยวเชิงสุขภาพความงามและแพทย์แผนไทย (๔) ท่องเที่ยวสำราญทางน้ำ และ (๕) ท่องเที่ยวเชื่อมโยงภูมิภาค

๒.๔ โครงสร้างพื้นฐาน เชื่อมไทย เชื่อมโลก ครอบคลุมถึงโครงสร้างพื้นฐานทางกายภาพในด้านโครงข่ายคมนาคมพื้นที่และเมือง รวมถึงเทคโนโลยีตลอดจนโครงสร้างพื้นฐานทางเศรษฐกิจ โดย (๑) เชื่อมโยงโครงข่ายคมนาคมไร้รอยต่อ (๒) สร้างและพัฒนาเขตเศรษฐกิจพิเศษ (๓) เพิ่มพื้นที่และเมืองเศรษฐกิจ (๔) พัฒนาโครงสร้างพื้นฐานเทคโนโลยีสมัยใหม่ และ (๕) รักษาและเสริมสร้างเสถียรภาพทางเศรษฐกิจมหภาค

๒.๕ พัฒนาเศรษฐกิจบนพื้นฐานผู้ประกอบการยุคใหม่ สร้างและพัฒนาผู้ประกอบการยุคใหม่ที่มีทักษะและจิตวิญญาณของการเป็นผู้ประกอบการ ที่มีความสามารถในการแข่งขันและมีอัตลักษณ์ชัดเจน โดย (๑) สร้างผู้ประกอบการอัจฉริยะ (๒) สร้างโอกาสเข้าถึงบริการทางการเงิน (๓) สร้างโอกาสเข้าถึงตลาด (๔) สร้างโอกาสเข้าถึงข้อมูล และ (๕) ปรับบทบาทและโอกาสการเข้าถึงบริการภาครัฐ

๓. ยุทธศาสตร์ชาติด้านการพัฒนาและเสริมสร้างศักยภาพทรัพยากรมนุษย์ มีเป้าหมายการพัฒนา ที่สำคัญเพื่อให้คนไทยเป็นคนดี คนเก่ง มีคุณภาพ พร้อมสำหรับวิถีชีวิตในศตวรรษที่ ๒๑ สังคมมีสภาวะแวดล้อมที่เอื้อและสนับสนุนต่อการพัฒนาคนตลอดช่วงชีวิต ประกอบด้วย ๗ ประเด็น ได้แก่

๓.๑ การปรับเปลี่ยนค่านิยมและวัฒนธรรม มุ่งเน้นให้สถาบันทางสังคมร่วมปลูกฝังค่านิยมและวัฒนธรรมที่พึงประสงค์ โดย (๑) การปลูกฝังค่านิยมและวัฒนธรรมผ่านการเลี้ยงดูในครอบครัว (๒) การบูรณาการเรื่องความซื่อสัตย์ วินัย คุณธรรม จริยธรรม ในการจัดการเรียนการสอนในสถานศึกษา (๓) การสร้างความเข้มแข็ง ในสถาบันทางศาสนา (๔) การปลูกฝังค่านิยมและวัฒนธรรมโดยใช้ชุมชนเป็นฐาน (๕) การสร้างค่านิยมและวัฒนธรรมที่พึงประสงค์จากภาคธุรกิจ (๖) การใช้สื่อและสื่อสารมวลชนในการปลูกฝังค่านิยมและวัฒนธรรมของคนในสังคม และ (๗) การส่งเสริมให้คนไทยมีจิตสาธารณะและมีความรับผิดชอบต่อส่วนรวม

๓.๒ การพัฒนาศักยภาพคนตลอดช่วงชีวิต มุ่งเน้นการพัฒนาคนเชิงคุณภาพในทุกช่วงวัย ประกอบด้วย (๑) ช่วงการตั้งครรภ์/ปฐมวัย เน้นการเตรียมความพร้อมให้แก่พ่อแม่ก่อนการตั้งครรภ์ (๒) ช่วงวัยเรียน/วัยรุ่น ปลูกฝังความเป็นคนดี มีวินัย พัฒนาทักษะการเรียนรู้ที่สอดคล้องกับศตวรรษที่ ๒๑ (๓) ช่วงวัยแรงงาน ยกระดับศักยภาพ ทักษะและสมรรถนะแรงงานสอดคล้องกับความต้องการของตลาด และ (๔) ช่วงวัยผู้สูงอายุ ส่งเสริมให้ผู้สูงอายุเป็นพลังในการขับเคลื่อนประเทศ

๓.๓ ปฏิรูปกระบวนการเรียนรู้ที่ตอบสนองต่อการเปลี่ยนแปลง ในศตวรรษที่ ๒๑ มุ่งเน้นผู้เรียนให้มีทักษะการเรียนรู้และมีใจใฝ่เรียนรู้ตลอดเวลา โดย (๑) การปรับเปลี่ยนระบบการเรียนรู้ให้เอื้อต่อการพัฒนาทักษะสำหรับศตวรรษที่ ๒๑ (๒) การเปลี่ยนโฉมบทบาท “ครู” ให้เป็นครูยุคใหม่ (๓) การเพิ่มประสิทธิภาพระบบบริหาร จัดการศึกษาในทุกระดับ ทุกประเภท (๔) การพัฒนาระบบการเรียนรู้ตลอดชีวิต (๕) การสร้างความตื่นตัวให้คนไทยตระหนักถึงบทบาท ความรับผิดชอบ และการวางตำแหน่งของประเทศไทยในภูมิภาคเอเชียอาคเนย์และประชาคมโลก (๖) การวางพื้นฐานระบบรองรับการเรียนรู้โดยใช้ดิจิทัลแพลตฟอร์ม และ (๗) การสร้างระบบการศึกษาเพื่อเป็นเลิศทางวิชาการระดับนานาชาติ

๓.๔ การตระหนักถึงพหุปัญญาของมนุษย์ที่หลากหลาย โดย (๑) การพัฒนาและส่งเสริมพหุปัญญาผ่านครอบครัว ระบบสถานศึกษา สภาพแวดล้อม รวมทั้งสื่อตั้งแต่ระดับปฐมวัย (๒) การสร้างเส้นทางอาชีพ สภาพแวดล้อมการทำงาน และระบบสนับสนุน ที่เหมาะสมสำหรับผู้มีความสามารถพิเศษผ่านกลไกต่าง ๆ และ (๓) การดึงดูดกลุ่มผู้เชี่ยวชาญต่างชาติและคนไทยที่มีความสามารถในต่างประเทศให้มาสร้างและพัฒนาเทคโนโลยีและนวัตกรรมให้กับประเทศ

๓.๕ การเสริมสร้างให้คนไทยมีสุขภาวะที่ดี ครอบคลุมทั้งด้านกาย ใจ สติปัญญา และสังคม โดย (๑) การสร้างความรอบรู้ด้านสุขภาวะ (๒) การป้องกันและควบคุมปัจจัยเสี่ยงที่คุกคามสุขภาวะ (๓) การสร้างสภาพแวดล้อมที่เอื้อต่อการมีสุขภาวะที่ดี (๔) การพัฒนาระบบบริการสุขภาพที่ทันสมัยสนับสนุนการสร้างสุขภาวะ ที่ดี และ (๕) การส่งเสริมให้ชุมชนเป็นฐานในการสร้างสุขภาวะที่ดีในทุกพื้นที่

๓.๖ การสร้างสภาพแวดล้อมที่เอื้อต่อการพัฒนาและเสริมสร้างศักยภาพทรัพยากรมนุษย์โดย (๑) การสร้างความรู้ดีที่มีสุขของครอบครัวไทย (๒) การส่งเสริมบทบาทการมีส่วนร่วมของภาครัฐ ภาคเอกชน องค์กรปกครองส่วนท้องถิ่น ครอบครัว และชุมชนในการพัฒนาทรัพยากรมนุษย์ (๓) การปลูกฝังและพัฒนาทักษะนอกห้องเรียน และ (๔) การพัฒนาระบบฐานข้อมูลเพื่อการพัฒนาทรัพยากรมนุษย์

๓.๗ การเสริมสร้างศักยภาพการกีฬาในการสร้างคุณค่าทางสังคมและพัฒนาประเทศโดย (๑) การส่งเสริมการออกกำลังกาย และกีฬาขั้นพื้นฐานให้กลายเป็นวิถีชีวิต (๒) การส่งเสริมให้ประชาชนมีส่วนร่วมในกิจกรรมออกกำลังกาย กีฬาและนันทนาการ (๓) การส่งเสริมการกีฬาเพื่อพัฒนาสู่ระดับอาชีพ และ (๔) การพัฒนาบุคลากรด้านการกีฬาและนันทนาการเพื่อรองรับการเติบโตของอุตสาหกรรมกีฬา

๔. ยุทธศาสตร์ชาติด้านการสร้างโอกาสและความเสมอภาคทางสังคม มีเป้าหมายการพัฒนาที่สำคัญเพื่อสร้างความเป็นธรรม และลดความเหลื่อมล้ำในทุกมิติ กระจายศูนย์กลางความเจริญทางเศรษฐกิจและสังคมเพิ่มโอกาสให้ทุกภาคส่วนเข้ามาเป็นกำลังของการพัฒนาประเทศในทุกระดับเพื่อความสมานฉันท์ และเพิ่มขีดความสามารถของชุมชนท้องถิ่นในการพัฒนา การพึ่งตนเองและการจัดการตนเองเพื่อสร้างสังคมคุณภาพประกอบด้วย ๔ ประเด็น ได้แก่

๔.๑ การลดความเหลื่อมล้ำ สร้างความเป็นธรรมในทุกมิติ โดย (๑) ปรับโครงสร้างเศรษฐกิจฐานราก (๒) ปฏิรูประบบภาษีและการคุ้มครองผู้บริโภค (๓) กระจายการถือครองที่ดินและการเข้าถึงทรัพยากร (๔) เพิ่มผลิตภาพและคุ้มครองแรงงานไทยให้เป็นแรงงานฝีมือที่มีคุณภาพและความริเริ่มสร้างสรรค์ มีความปลอดภัยในการทำงาน (๕) สร้างหลักประกันทางสังคมที่ครอบคลุมและเหมาะสมกับคนทุกช่วงวัย ทุกเพศภาวะและทุกกลุ่ม (๖) ลงทุน ทางสังคมแบบมุ่งเป้าเพื่อช่วยเหลือกลุ่มคนยากจน และกลุ่มผู้ด้อยโอกาสโดยตรง (๗) สร้างความเป็นธรรมในการเข้าถึงบริการสาธารณสุขและการศึกษา โดยเฉพาะสำหรับผู้มีรายได้น้อยและกลุ่มผู้ด้อยโอกาส และ (๘) สร้างความเป็นธรรมในการเข้าถึงกระบวนการยุติธรรมอย่างทั่วถึง

๔.๒ การกระจายศูนย์กลางความเจริญทางเศรษฐกิจ สังคมและเทคโนโลยี โดย (๑) พัฒนาศูนย์กลางความเจริญทางเศรษฐกิจ สังคมและเทคโนโลยีในภูมิภาค (๒) กำหนดแผนพัฒนาเศรษฐกิจและสังคมของ แต่ละกลุ่มจังหวัดในมิติต่าง ๆ (๓) จัดระบบเมืองที่เอื้อต่อการสร้างชีวิตและสังคมที่มีคุณภาพและปลอดภัยให้สามารถตอบสนองต่อสังคมสูงวัยและแนวโน้มของการขยายตัวของเมืองในอนาคต (๔) ปรับโครงสร้างและแก้ไขกฎหมายระเบียบบริหารราชการแผ่นดิน เพื่อวางระบบและกลไกการบริหารงานในระดับภาค กลุ่มจังหวัด (๕) สนับสนุนการพัฒนาพื้นที่บนฐานข้อมูลความรู้ เทคโนโลยีและนวัตกรรม และ (๖) การพัฒนากำลังแรงงานในพื้นที่

๔.๓ การเสริมสร้างพลังทางสังคม โดย (๑) สร้างสังคมเข้มแข็งที่แบ่งปันไม่ทอดทิ้งกัน และมีคุณธรรม โดยสนับสนุนการรวมตัวและดึงพลังของภาคส่วนต่าง ๆ (๒) การรองรับสังคมสูงวัยอย่างมีคุณภาพ (๓) สนับสนุนความร่วมมือระหว่างภาครัฐภาคเอกชน ภาควิชาการ ภาคประชาสังคมและภาคประชาชน (๔) ส่งเสริมความเสมอภาคทางเพศและบทบาทของสตรีในการสร้างสรรค์สังคม (๕) สนับสนุนการพัฒนาบนฐานทุนทางสังคม และวัฒนธรรม และ (๖) สนับสนุนการพัฒนาเทคโนโลยีสารสนเทศและสื่อสร้างสรรค์ เพื่อรองรับสังคมยุคดิจิทัล

๔.๔ การเพิ่มขีดความสามารถของชุมชนท้องถิ่นในการพัฒนา การพึ่งตนเองและการจัดการตนเอง โดย (๑) ส่งเสริมการปรับพฤติกรรมในระดับครัวเรือนให้มีขีดความสามารถในการจัดการวางแผนชีวิต สุขภาพ ครอบครัว การเงินและอาชีพ (๒) เสริมสร้างศักยภาพของชุมชนในการพึ่งตนเองและการพึ่งพากันเอง (๓) สร้างการมีส่วนร่วมของภาคส่วนต่าง ๆ เพื่อสร้างประชาธิปไตยชุมชน และ (๔) สร้างภูมิคุ้มกันทางปัญญาให้กับชุมชน

๕. ยุทธศาสตร์ชาติด้านการสร้างการเติบโตบนคุณภาพชีวิตที่เป็นมิตรต่อสิ่งแวดล้อม มีเป้าหมายการพัฒนาที่สำคัญเพื่ออนุรักษ์และรักษาทรัพยากรธรรมชาติ สิ่งแวดล้อม และวัฒนธรรม ให้คนรุ่นต่อไปได้ใช้อย่างยั่งยืน มีสมดุล การฟื้นฟูและสร้างใหม่ฐานทรัพยากรธรรมชาติและสิ่งแวดล้อมเพื่อลดผลกระทบทางลบจากการพัฒนาสังคมเศรษฐกิจของประเทศ การใช้ประโยชน์และสร้างการเติบโตบนฐานทรัพยากรธรรมชาติและสิ่งแวดล้อมให้สมดุลภายในขีดความสามารถของระบบนิเวศ การยกระดับกระบวนการทัศน์ เพื่อกำหนดอนาคตประเทศด้านทรัพยากรธรรมชาติและสิ่งแวดล้อม และวัฒนธรรมบนหลักของการมีส่วนร่วมและธรรมาภิบาล โดยประเด็นยุทธศาสตร์ชาติด้านการสร้างการเติบโตบนคุณภาพชีวิตที่เป็นมิตรต่อสิ่งแวดล้อม ประกอบด้วย ๖ ประเด็น ได้แก่

๕.๑ สร้างการเติบโตอย่างยั่งยืนบนสังคมเศรษฐกิจสีเขียว โดย (๑) เพิ่มมูลค่าของเศรษฐกิจฐานชีวภาพให้สอดคล้องกับยุทธศาสตร์ด้านการสร้างความสามารถในการแข่งขัน (๒) อนุรักษ์และฟื้นฟูความหลากหลายทางชีวภาพในและนอกถิ่นกำเนิด (๓) อนุรักษ์และฟื้นฟูแม่น้ำลำคลองและแหล่งน้ำธรรมชาติทั่วประเทศ (๔) รักษาและเพิ่มพื้นที่สีเขียวที่เป็นมิตรกับสิ่งแวดล้อม และ (๕) ส่งเสริมการบริโภคและการผลิตที่ยั่งยืน

๕.๒ สร้างการเติบโตอย่างยั่งยืนบนสังคมเศรษฐกิจภาคทะเล โดย (๑) เพิ่มมูลค่าของเศรษฐกิจฐานชีวภาพทางทะเล (๒) ปรับปรุง ฟื้นฟู และสร้างใหม่ทรัพยากรทางทะเลและชายฝั่งทั้งระบบ (๓) ฟื้นฟูชายฝั่งที่เป็นแหล่งท่องเที่ยว ชายฝั่งทะเลได้รับการป้องกันและแก้ไขทั้งระบบ และมีนโยบายการจัดการชายฝั่งแบบบูรณาการ อย่างเป็นองค์รวม และ (๔) พัฒนาและเพิ่มสัดส่วนกิจกรรมทางทะเลที่เป็นมิตรต่อสิ่งแวดล้อม

๕.๓ สร้างการเติบโตอย่างยั่งยืนบนสังคมเศรษฐกิจที่เป็นมิตรต่อสภาพภูมิอากาศ โดย (๑) ลดการปล่อยก๊าซเรือนกระจก (๒) มีการปรับตัวเพื่อลดความสูญเสีย และเสียหายจากภัยธรรมชาติและผลกระทบที่เกี่ยวข้องกับการเปลี่ยนแปลงสภาพภูมิอากาศ (๓) มุ่งเป้าสู่การลงทุนที่เป็นมิตรต่อสภาพภูมิอากาศในการพัฒนาโครงสร้างพื้นฐานของภาครัฐและภาคเอกชน และ (๔) พัฒนาและสร้างระบบรับมือปรับตัวต่อโรคอุบัติใหม่และโรคอุบัติซ้ำที่เกิดจากการเปลี่ยนแปลงภูมิอากาศ

๕.๔ พัฒนาพื้นที่เมือง ชนบท เกษตรกรรมและอุตสาหกรรมเชิงนิเวศ มุ่งเน้นความเป็นเมืองที่เติบโตอย่างต่อเนื่อง โดย (๑) จัดทำแผนผังภูมิวิเวศเพื่อการพัฒนาเมือง ชนบท พื้นที่เกษตรกรรมและอุตสาหกรรม รวมถึงพื้นที่อนุรักษ์ตามศักยภาพและความเหมาะสมทางภูมิวิเวศอย่างเป็นเอกภาพ (๒) พัฒนาพื้นที่เมือง ชนบทเกษตรกรรม และ อุตสาหกรรมเชิงนิเวศที่มีการบริหารจัดการตามแผนผังภูมิวิเวศอย่างยั่งยืน (๓) จัดการมลพิษที่มีผลกระทบต่อสิ่งแวดล้อม และสารเคมีในภาคเกษตรทั้งระบบ ให้เป็นไปตามมาตรฐานสากลและค่ามาตรฐานสากล (๔) สงวนรักษา อนุรักษ์ ฟื้นฟู และพัฒนาทรัพยากรธรรมชาติ มรดกทางสถาปัตยกรรมและศิลปวัฒนธรรม อัตลักษณ์ และวิถีชีวิตพื้นถิ่นบนฐานธรรมชาติ และฐานวัฒนธรรมอย่างยั่งยืน (๕) พัฒนาเครือข่ายองค์กร

พัฒนาเมืองและชุมชน รวมทั้งกลุ่มอาสาสมัคร ด้วยกลไกการมีส่วนร่วมของทุกภาคส่วนในท้องถิ่น และ (๖) เสริมสร้างระบบสาธารณสุขและอนามัยสิ่งแวดล้อมและยกระดับความสามารถในการป้องกันโรคอุบัติใหม่และอุบัติซ้ำ

๕.๕ พัฒนาคความมั่นคงทางน้ำ พลังงาน และเกษตรที่เป็นมิตรต่อสิ่งแวดล้อม โดย (๑) พัฒนาการจัดการน้ำเชิงลุ่มน้ำทั้งระบบเพื่อเพิ่มความมั่นคงด้านน้ำของประเทศ (๒) เพิ่มผลิตภาพของน้ำทั้งระบบในการใช้น้ำอย่างประหยัด รู้คุณค่า และสร้างมูลค่าเพิ่มจากการใช้น้ำให้ทัดเทียมกับระดับสากล (๓) พัฒนาคความมั่นคงพลังงานของประเทศและส่งเสริมการใช้พลังงานที่เป็นมิตรต่อสิ่งแวดล้อม (๔) เพิ่มประสิทธิภาพการใช้พลังงานโดยลดความเข้มข้นของการใช้พลังงาน และ (๕) พัฒนาคความมั่นคงด้านการเกษตรและอาหารของประเทศและชุมชนในมิติปริมาณ คุณภาพ ราคาและการเข้าถึงอาหาร

๕.๖ ยกระดับกระบวนการทัศน์เพื่อกำหนดอนาคตประเทศ โดย (๑) ส่งเสริมคุณลักษณะและพฤติกรรมที่พึงประสงค์ด้านสิ่งแวดล้อมและคุณภาพชีวิตที่ดีของคนไทย (๒) พัฒนาเครื่องมือ กลไกและระบบยุติธรรม และระบบประชาธิปไตยสิ่งแวดล้อม (๓) จัดโครงสร้างเชิงสถาบันเพื่อจัดการประเด็นร่วม ด้านการบริหารจัดการทรัพยากรธรรมชาติและสิ่งแวดล้อมที่สำคัญ และ (๔) พัฒนาและดำเนินโครงการที่ยกระดับกระบวนการทัศน์ เพื่อกำหนดอนาคตประเทศ ด้านทรัพยากรธรรมชาติ สิ่งแวดล้อมและวัฒนธรรมบนหลักของการมีส่วนร่วม และธรรมาภิบาล

๖. ยุทธศาสตร์ชาติด้านการปรับสมดุล และพัฒนาระบบบริหารจัดการภาครัฐ มีเป้าหมายการพัฒนาที่สำคัญ เพื่อให้ภาครัฐมีวัฒนธรรมการทำงานที่มุ่งผลสัมฤทธิ์และผลประโยชน์ส่วนรวม ตอบสนองความต้องการของประชาชนได้อย่างสะดวก รวดเร็ว โปร่งใส โดยภาครัฐมีขนาดเล็ก gọn พร้อมปรับตัวให้ทันต่อการเปลี่ยนแปลง มีความโปร่งใส ปลอดการทุจริต และประพฤติมิชอบ กระบวนการยุติธรรมเป็นไปเพื่อประโยชน์ต่อส่วนรวมของประเทศ ประกอบด้วย ๘ ประเด็น ได้แก่

๖.๑ ภาครัฐที่ยึดประชาชนเป็นศูนย์กลาง ตอบสนองความต้องการ และให้บริการอย่างสะดวก รวดเร็ว โปร่งใส โดย (๑) การให้บริการสาธารณะของภาครัฐได้มาตรฐานสากล และเป็นระดับแนวหน้าของภูมิภาค และ (๒) ภาครัฐมีความเชื่อมโยงในการให้บริการสาธารณะต่าง ๆ ผ่านการนำเทคโนโลยีดิจิทัลมาประยุกต์ใช้

๖.๒ ภาครัฐบริหารงานแบบบูรณาการโดยมียุทธศาสตร์ชาติเป็นเป้าหมาย และเชื่อมโยงการพัฒนาในทุกระดับ ทุกประเด็น ทุกภารกิจ และทุกพื้นที่ โดย (๑) ให้ยุทธศาสตร์ชาติเป็นกลไกขับเคลื่อนการพัฒนาประเทศ (๒) ระบบการเงินการคลังประเทศสนับสนุนการขับเคลื่อนยุทธศาสตร์ชาติ และ (๓) ระบบติดตามประเมินผลที่สะท้อนการบรรลุเป้าหมายยุทธศาสตร์ชาติในทุกระดับ

๖.๓ ภาครัฐมีขนาดเล็ก กะทัดรัด เหมาะสมกับภารกิจ ส่งเสริมให้ประชาชนและทุกภาคส่วนมีส่วนร่วมในการพัฒนาประเทศ โดย (๑) ภาครัฐมีขนาดเล็กที่เหมาะสม (๒) ทุกภาคส่วนมีส่วนร่วมในการพัฒนาประเทศ และ (๓) ส่งเสริมการกระจายอำนาจและสนับสนุนบทบาทชุมชนท้องถิ่นในองค์กรปกครองส่วนท้องถิ่นเป็นหน่วยงานที่มีสมรรถนะสูง ตั้งอยู่บนหลักธรรมาภิบาล

๖.๔ ภาครัฐมีความทันสมัย โดย (๑) องค์กรภาครัฐมีความยืดหยุ่นเหมาะสมกับบริบทการพัฒนาประเทศ และ (๒) พัฒนาและปรับระบบวิธีการปฏิบัติราชการให้ทันสมัย

๖.๕ บุคลากรภาครัฐเป็นคนดีและเก่ง ยึดหลักคุณธรรม จริยธรรม มีจิตสำนึก มีความสามารถสูง มุ่งมั่น และเป็นมืออาชีพ โดย (๑) ภาครัฐมีการบริหารกำลังคนที่มีความคล่องตัว ยึดระบบคุณธรรม และ (๒) บุคลากรภาครัฐยึดค่านิยมในการทำงานเพื่อประชาชน มีคุณธรรม และมีการพัฒนาตามเส้นทางความก้าวหน้าในอาชีพ

๖.๖ ภาครัฐมีความโปร่งใส ปลอดการทุจริตและประพฤติมิชอบ โดย (๑) ประชาชนและภาคีต่าง ๆ ในสังคมร่วมมือกันในการป้องกันการทุจริต และประพฤติมิชอบ (๒) บุคลากรภาครัฐยึดมั่นในหลักคุณธรรม จริยธรรมและความซื่อสัตย์สุจริต (๓) การปราบปรามการทุจริตประพฤติมิชอบมีประสิทธิภาพมีความเด็ดขาด เป็นธรรม และตรวจสอบได้ และ (๔) การบริหารจัดการการป้องกันและปราบปรามการทุจริตอย่างเป็นระบบแบบบูรณาการ

๖.๗ กฎหมายมีความสอดคล้องเหมาะสมกับบริบทต่าง ๆ และมีเท่าที่จำเป็น โดย (๑) ภาครัฐจัดให้มีกฎหมายที่สอดคล้อง และเหมาะสมกับบริบทต่าง ๆ ที่เปลี่ยนแปลง (๒) มีกฎหมายเท่าที่จำเป็น และ (๓) การบังคับใช้กฎหมายอย่างมีประสิทธิภาพ เท่าเทียม มีการเสริมสร้างประสิทธิภาพการใช้กฎหมาย

๖.๘ กระบวนการยุติธรรมเคารพสิทธิมนุษยชนและปฏิบัติต่อประชาชนโดยเสมอภาค โดย (๑) บุคลากรและหน่วยงานในกระบวนการยุติธรรมเคารพและยึดมั่นในหลักประชาธิปไตย เคารพศักดิ์ศรีความเป็นมนุษย์ที่พึงได้รับการปฏิบัติอย่างเท่าเทียม (๒) ทุกหน่วยงานในกระบวนการยุติธรรมมีบทบาทเชิงรุกร่วมกันในทุกขั้นตอนของการค้นหาความจริง (๓) หน่วยงานใน

กระบวนการยุติธรรมทั้งทางแพ่ง อาญา และปกครองมีเป้าหมายและยุทธศาสตร์ร่วมกัน (๔) ส่งเสริมระบบยุติธรรมทางเลือก ระบบยุติธรรมชุมชน และการมีส่วนร่วมของประชาชนในกระบวนการยุติธรรม และ (๕) พัฒนามาตรการอื่นแทนโทษทางอาญา



(๒) แผนพัฒนาเศรษฐกิจและสังคมแห่งชาติ

๒.๑ แผนพัฒนาเศรษฐกิจและสังคมแห่งชาติ ฉบับที่ ๑๒ (พ.ศ.๒๕๖๐-๒๕๖๔)

แผนพัฒนาเศรษฐกิจและสังคมแห่งชาติ ฉบับที่ ๑๒ (พ.ศ. ๒๕๖๐-๒๕๖๔) ได้จัดทำขึ้นในช่วงเวลาของการปฏิรูปประเทศและสถานการณ์โลกที่เปลี่ยนแปลงอย่างรวดเร็วและเชื่อมโยงกันใกล้ชิดกันมากขึ้น โดยได้น้อมนำหลัก “ปรัชญาของเศรษฐกิจพอเพียง” มาเป็นปรัชญานำทางในการพัฒนาประเทศต่อเนื่องจากแผนพัฒนาฯ ฉบับที่ ๙-๑๑ เพื่อเสริมสร้างภูมิคุ้มกันและช่วยให้สังคมไทยสามารถยืนหยัดอยู่ได้อย่างมั่นคงเกิดภูมิคุ้มกัน และมีการบริหารจัดการความเสี่ยงอย่างเหมาะสม ส่งผลให้การพัฒนาประเทศสู่ความสมดุลและยั่งยืน ยุทธศาสตร์ในแผนพัฒนาฯ ฉบับที่ ๑๒ มีทั้งหมด ๑๐ ยุทธศาสตร์ โดยมี ๖ ยุทธศาสตร์ตามกรอบยุทธศาสตร์ชาติ ๒๐ ปี และอีก ๔ ยุทธศาสตร์ที่เป็นปัจจัยสนับสนุน ดังนี้

๑. การเสริมสร้างและพัฒนาศักยภาพทุนมนุษย์
๒. ยุทธศาสตร์การสร้างความเป็นธรรมและลดความเหลื่อมล้ำในสังคม
๓. ยุทธศาสตร์การสร้างความเข้มแข็งทางเศรษฐกิจและแข่งขันได้อย่างยั่งยืน
๔. ยุทธศาสตร์การเติบโตที่เป็นมิตรกับสิ่งแวดล้อมเพื่อการพัฒนาที่ยั่งยืน
๕. ยุทธศาสตร์การเสริมสร้างความมั่นคงแห่งชาติเพื่อการพัฒนาประเทศสู่ความมั่งคั่ง และยั่งยืน
๖. ยุทธศาสตร์การบริหารจัดการในภาครัฐ การป้องกันการทุจริตประพฤติมิชอบและธรรมาภิบาลในสังคมไทย
๗. ยุทธศาสตร์การพัฒนาโครงสร้างพื้นฐานและระบบโลจิสติกส์
๘. ยุทธศาสตร์การพัฒนาวิทยาศาสตร์ เทคโนโลยี วิจัย และนวัตกรรม
๙. ยุทธศาสตร์การพัฒนาภาค เมือง และพื้นที่เศรษฐกิจ
๑๐. ยุทธศาสตร์การต่างประเทศ ประเทศเพื่อนบ้าน และภูมิภาค

6-6-4 ยุทธศาสตร์ชาติ 20 ปี สู่ยุทธศาสตร์ของแผนพัฒนาฯ ฉบับที่ 12

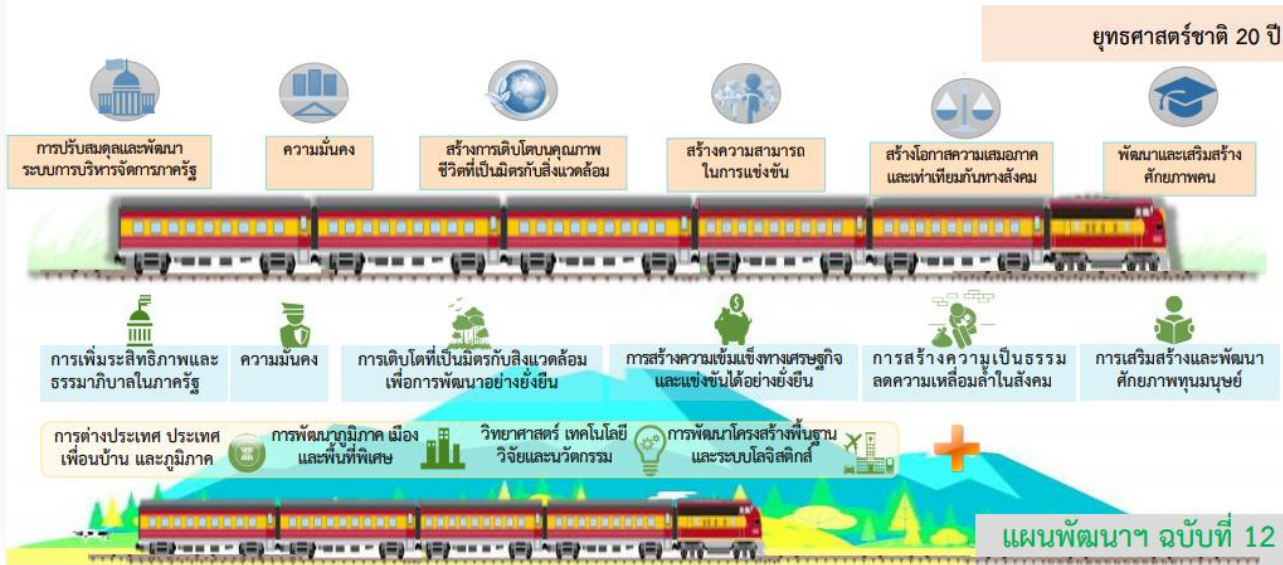

๒.๒ กรอบแผนพัฒนาเศรษฐกิจและสังคมแห่งชาติ ฉบับที่ ๑๓ (พ.ศ.๒๕๖๖-๒๕๗๐)

๒.๒.๑ โอกาสและความเสี่ยงของประเทศไทยในระยะแผนพัฒนาฯ ฉบับที่ ๑๓

แผนพัฒนาเศรษฐกิจและสังคมแห่งชาติ ฉบับที่ ๑๓ เป็นแผนพัฒนาฯ ฉบับแรกที่เริ่มต้นกระบวนการยกร่างกรอบแผนภายใต้ยุทธศาสตร์ชาติและจะมีผลในการใช้เป็นกรอบเพื่อกำหนดแผนระดับปฏิบัติการในช่วง ๕ ปีที่สองของยุทธศาสตร์ชาติ ๒๐ ปี ยังคงน้อมนำปรัชญาของเศรษฐกิจพอเพียงมาเป็นหลักปรัชญานำทางในการขับเคลื่อนและวางแผนการพัฒนาประเทศ ให้เกิดประสิทธิผลในการขับเคลื่อนพลวัตการพัฒนาประเทศในมิติต่าง ๆ ไปสู่เป้าหมายตามยุทธศาสตร์ชาติได้อย่างเป็นรูปธรรม และโดยที่ทั่วโลก รวมถึงไทยยังอยู่ในช่วงเวลาที่ต้องเผชิญกับความท้าทายจากภายนอกและภายในประเทศที่มีความผันแปรสูงและมีแนวโน้มจะทวีความรุนแรงมากขึ้นในอนาคต ทั้งที่เป็นผลสืบเนื่องมาจากสถานการณ์แพร่ระบาดของโรคติดเชื้อไวรัสโคโรนา ๒๐๑๙ (โควิด-๑๙) และโครงสร้างในประเทศที่ยังคงมีข้อจำกัดภายในที่รอการปรับปรุงแก้ไขในหลายมิติ การกำหนดทิศทางการพัฒนาประเทศในระยะต่อไปจึงจำเป็นต้องให้ความสำคัญกับการทำความเข้าใจถึงปัจจัยภายนอกและภายในตลอดจนการเปลี่ยนแปลงของปัจจัยทั้งหมดที่ส่งผลกระทบต่อและมีอิทธิพลกับโครงสร้างและองค์ประกอบของประเทศในทุกระดับ เพื่อนำมาประมวลผลและกำหนดกรอบทิศทางการพัฒนาประเทศที่ควรมุ่งไปในอนาคตให้มีความสอดคล้องกับเป้าหมายการพัฒนาที่ยั่งยืน (Sustainable Development Goals: SDGs) ตลอดจนสามารถนำพาประเทศให้เติบโตต่อไปท่ามกลางความผันแปรที่เกิดขึ้น เพื่อให้ประเทศไทยสามารถสร้างสรรคโอกาสจากความท้าทายภายนอกและสามารถเสริมสร้างความเข้มแข็งจากภายในประเทศให้สามารถเติบโตต่อไปได้อย่างมั่นคง สามารถบรรลุเป้าหมายในระยะ ๒๐ ปี ภายใต้ยุทธศาสตร์ชาติตามกรอบระยะเวลาที่คาดหวัง การวางกรอบทิศทางการพัฒนาประเทศในระยะต่อไปให้สามารถกำหนดแนวทางที่ประเทศจะมุ่งไปเพื่อบรรลุผลในระยะ ๕ ปี ของแผนพัฒนาฯ ซึ่งจะช่วยขับเคลื่อนประเทศไปสู่การบรรลุเป้าหมายระยะยาวภายใต้ยุทธศาสตร์ชาติได้นั้นจำเป็นต้องที่ประเทศไทยจะต้องให้ความสำคัญกับการเสริมสร้างความสามารถในการบริหารจัดการและรับมือกับความเสี่ยง ตลอดจนสรรคสร้างประโยชน์จากโอกาสที่เกิดขึ้นได้อย่างเหมาะสมและทันท่วงที ซึ่งความเชื่อมโยงระหว่างแนวโน้มการเปลี่ยนแปลงระดับโลก (Megatrends) ตลอดจนผลกระทบและความปกติใหม่ (New Normal) จากสถานการณ์การแพร่ระบาดของโรคโควิด-๑๙ ที่เข้ามากระทบต่อสถานะของการพัฒนาประเทศโดยพิจารณาภายใต้กรอบยุทธศาสตร์ชาติทั้ง ๖ ด้าน นั้น พบว่ามีแนวโน้มการเปลี่ยนแปลงระดับโลกที่สำคัญซึ่งจะส่งผลทำให้ประเทศไทยจำเป็นต้องมีการพิจารณากระดับหรือเปลี่ยนแปลงการดำเนินงานไปจากเดิมอย่างมีนัยสำคัญ ดังนี้



- (๑) ความมั่นคง มีความเสี่ยงและโอกาสที่สำคัญ ๕ ประการ
- โอกาสในการใช้เทคโนโลยีและ Big Data เพื่อป้องกันภัยคุกคามทางความมั่นคง
 - โอกาสในการพัฒนาระบบการบริหารจัดการภาครัฐเพื่อให้เกิดความโปร่งใสเข้าถึงได้ง่าย และตอบสนองประชาชนได้ดีขึ้น
 - ความเสี่ยงจากการถูกโจมตีทางไซเบอร์สูงขึ้น
 - ความเสี่ยงจากภัยพิบัติและสาธารณภัย มีแนวโน้มที่จะเกิดขึ้นบ่อยครั้ง และรุนแรงมากขึ้น
 - โอกาสในเสริมสร้างบทบาทของไทยในเวทีระหว่างประเทศ
- (๒) การสร้างความสามารถในการแข่งขัน มีความเสี่ยงและโอกาสที่สำคัญ ๙ ประการ
- ความเสี่ยงที่ผลิตภาพการผลิตในภาพรวมจะลดลง การเป็นสังคมสูงวัยจะเป็นปัจจัยสำคัญที่อาจลดทอนผลิตภาพแรงงานในอนาคต
 - ความเสี่ยงที่ไทยต้องพึ่งพิงเทคโนโลยีจากต่างประเทศสูงขึ้น
 - ความเสี่ยงที่ SMEs จะยิ่งสูญเสียศักยภาพในการแข่งขัน
 - ความเสี่ยงที่ภาคการเกษตรจะมีความสามารถในการผลิตลดลง
 - ความเสี่ยงที่ภาคการท่องเที่ยวจะไม่สามารถฟื้นตัวและปรับตัวตามความต้องการที่เปลี่ยนแปลงไป
 - โอกาสในการสร้างรายได้จากอุตสาหกรรมและบริการทางการแพทย์
 - ความเสี่ยงที่อุตสาหกรรมและบริการดิจิทัลจะไม่สามารถพัฒนาได้เท่าทันกับการเปลี่ยนแปลงของเทคโนโลยี
 - โอกาสในการสร้างรายได้จากการให้บริการโลจิสติกส์
 - ความเสี่ยงที่อุตสาหกรรมยานยนต์จะสูญเสียส่วนแบ่งในตลาดโลก
- (๓) การพัฒนาและเสริมสร้างศักยภาพทรัพยากรมนุษย์ มีความเสี่ยงและโอกาสที่สำคัญ ๕ ประการ
- ความเสี่ยงในการขาดแคลนแรงงานทักษะสูงที่สอดคล้องกับความต้องการของตลาดแรงงานและสามารถทดแทนกับแรงงานที่ลดลง
 - โอกาสในการพัฒนาคุณภาพการศึกษาและการฝึกอบรมด้วยเทคโนโลยีและประชากรวัยเรียนที่ลดลง

- ความเหลื่อมล้ำทางการศึกษาและการพัฒนาทักษะ จากความไม่พร้อมทางเทคโนโลยีและความแตกต่างระหว่างพื้นที่
 - โอกาสในการส่งเสริมการเรียนรู้ตลอดชีวิต เพื่อพัฒนาทักษะให้เท่าทันความเปลี่ยนแปลงและรองรับกับคนทุกช่วงวัย
 - ความเสี่ยงในการขาดแคลนทักษะทางพฤติกรรม (Soft Skills) และค่านิยม วัฒนธรรมที่สอดคล้องกับการใช้ชีวิตและการทำงานรูปแบบใหม่
- (๔) การสร้างโอกาสและความเสมอภาคทางสังคม มีความเสี่ยงและโอกาสที่สำคัญ ๖ ประการ
- ความเสี่ยงที่คนจนจะขยับสถานะได้ยากขึ้น
 - ความเสี่ยงต่อการเพิ่มขึ้นของความเหลื่อมล้ำ
 - โอกาสในการพัฒนาเศรษฐกิจเชิงพื้นที่
 - ความเสี่ยงต่อการขยายตัวของแรงงานนอกระบบ
 - ความเสี่ยงต่อความยั่งยืนทางการคลังของระบบความคุ้มครองทางสังคม
 - โอกาสในการลงทุนทางสังคมแบบมุ่งเป้า
- (๕) การสร้างการเติบโตบนคุณภาพชีวิตที่เป็นมิตรต่อสิ่งแวดล้อม มีความเสี่ยงและโอกาสที่สำคัญ ๔ ประการ
- ความเสี่ยงที่ภัยธรรมชาติมีแนวโน้มเพิ่มความถี่และความรุนแรง
 - ความเสี่ยงที่ปริมาณขยะและน้ำเสียที่ไม่สามารถจัดการได้จะมีปริมาณเพิ่มสูงขึ้น
 - ความเสี่ยงที่ทรัพยากรธรรมชาติและระบบนิเวศจะเสื่อมโทรมมากขึ้น
 - โอกาสในการลดปริมาณการปล่อยก๊าซเรือนกระจกและมลพิษอากาศ
- (๖) การปรับสมดุลและพัฒนาระบบบริหารจัดการภาครัฐ มีความเสี่ยงและโอกาสที่สำคัญ ๔ ประการ
- โอกาสในการนำเทคโนโลยีมาปรับใช้ในภาครัฐอย่างเต็มรูปแบบ
 - ความเสี่ยงที่จะเกิดความไม่ยั่งยืนทางการคลัง
 - ความเสี่ยงที่จะมีความสูญเสียทางเศรษฐกิจจากกฎระเบียบที่ล่าสมัยเพิ่มสูงขึ้น
 - ความเสี่ยงที่โครงสร้างภาครัฐจะยิ่งขัดขวางการพัฒนาและไม่สามารถตอบสนองความต้องการของประชาชน

๒.๒.๑ แนวคิดของกรอบแผนพัฒนาฯ ฉบับที่ ๑๓

(๑) พลิกโฉมประเทศไทย สู่เศรษฐกิจสร้างคุณค่า สังคมเดินหน้าอย่างยั่งยืน

เศรษฐกิจมูลค่าสูงที่เป็นมิตรต่อสิ่งแวดล้อม (High Value-Added Economy) โดยการปรับทิศทางการผลิตที่มีความสำคัญ แต่มีความเสี่ยงที่จะสูญเสียความสามารถในการแข่งขันในอนาคตและส่งเสริมภาคการผลิตที่ไทยมีศักยภาพสอดคล้องกับทิศทางการเปลี่ยนแปลงของโลก โดยหมายความว่าประเทศต้องบรรลุให้ได้ภายในระยะ ๕ ปีของแผนพัฒนาฯ ฉบับที่ ๑๓ เพื่อให้เป้าหมายของการมี “เศรษฐกิจมูลค่าสูงที่เป็นมิตรต่อสิ่งแวดล้อม” บังเกิดผลอย่างเป็นรูปธรรม ประกอบด้วย

หมวดหมู่ที่ ๑ ไทยเป็นประเทศชั้นนำด้านสินค้าเกษตรและเกษตรแปรรูปมูลค่าสูง

หมวดหมู่ที่ ๒ ไทยเป็นจุดหมายของการท่องเที่ยวที่เน้นคุณค่าและความยั่งยืน

หมวดหมู่ที่ ๓ ไทยเป็นฐานการผลิตยานยนต์ไฟฟ้าของอาเซียน

หมวดหมู่ที่ ๔ ไทยเป็นศูนย์กลางทางการแพทย์และสุขภาพมูลค่าสูง

หมวดหมู่ที่ ๕ ไทยเป็นประตูการค้าการลงทุนและจุดยุทธศาสตร์ทางโลจิสติกส์ที่สำคัญของภูมิภาค

หมวดหมู่ที่ ๖ ไทยเป็นฐานการผลิตอิเล็กทรอนิกส์อัจฉริยะและบริการดิจิทัลของอาเซียน

เศรษฐกิจมูลค่าสูงที่เป็นมิตรต่อสิ่งแวดล้อม

ปรับทิศทางของภาคการผลิตเดิม

1

ไทยเป็นประเทศชั้นนำ
ด้านสินค้าเกษตร
และเกษตรแปรรูปมูลค่าสูง



- มีการปรับโครงสร้างให้มีผลิตภาพและผลตอบแทนสูง
- เกษตรกรเข้าถึงช่องทางการตลาดที่หลากหลาย
- มีโครงสร้างพื้นฐานและสิ่งอำนวยความสะดวกที่เหมาะสม อาทิ แหล่งน้ำ และระบบโลจิสติกส์
- เทคโนโลยีชีวภาพได้รับการวิจัยและพัฒนาอย่างต่อเนื่อง

2

ไทยเป็นจุดหมาย
ของการท่องเที่ยวที่เน้น
คุณค่าและความยั่งยืน



- มีภาพลักษณ์ในฐานะจุดหมายการท่องเที่ยวเน้นคุณค่าและความยั่งยืน
- มีจุดเด่นด้านการท่องเที่ยวรูปแบบเฉพาะ กิจกรรมหลากหลาย เพื่อดึงดูดนักท่องเที่ยวคุณภาพ
- รายได้จากการท่องเที่ยวกระจายสู่เมืองรอง ชุมชน และผู้ประกอบการรายย่อย

3

ไทยเป็นฐานการผลิต
ยานยนต์ไฟฟ้าของอาเซียน



- มีการลงทุนพัฒนาเทคโนโลยี นวัตกรรม และทักษะแรงงาน อย่างต่อเนื่อง
- ปริมาณการใช้ยานยนต์ไฟฟ้าภายในประเทศเพิ่มขึ้น และมีสถานีอัดประจุไฟฟ้าที่เพียงพอและครอบคลุม
- มีมาตรการช่วยเหลือผู้ได้รับผลกระทบและแผนรองรับการเปลี่ยนผ่านที่ชัดเจน

4

ไทยเป็นศูนย์กลาง
ทางการแพทย์
และสุขภาพมูลค่าสูง



- มีชื่อเสียงในการให้บริการทางการแพทย์ขั้นสูง โรคเฉพาะทาง บริการความงาม และการส่งเสริมสุขภาพ
- ลงทุนวิจัยและพัฒนาองค์ความรู้และเทคโนโลยีขั้นสูง
- ระบบสาธารณสุขมีคุณภาพ สามารถจัดสรรทรัพยากรอย่างเพียงพอและเหมาะสม ต่อผู้รับบริการจากทั้งในและต่างประเทศ

5

ไทยเป็นประตูการค้า
การลงทุนและจุดยุทธศาสตร์
ทางโลจิสติกส์ที่สำคัญของภูมิภาค



- กฎระเบียบ กระบวนการนำเข้าส่งออก และข้อกีดกันการค้าระหว่างประเทศ ส่งเสริมศักยภาพ เอื้อต่อการดำเนินธุรกิจ และสามารถลดต้นทุนโลจิสติกส์
- โครงสร้างพื้นฐานเชื่อมโยงโครงข่ายเส้นทางคมนาคมขนส่งในอาเซียนไร้รอยต่อ
- ผู้ประกอบการมีศักยภาพการแข่งขันในระดับสากล

6

ไทยเป็นฐานการผลิต
อิเล็กทรอนิกส์อัจฉริยะ
และบริการดิจิทัลของอาเซียน



- เทคโนโลยี ความรู้ และนวัตกรรม ทั้งซอฟต์แวร์และดิจิทัลคอนเทนต์ ได้รับการพัฒนาอย่างต่อเนื่อง
- มีโครงสร้างพื้นฐาน และปัจจัยแวดล้อมที่ส่งเสริมการประกอบธุรกิจด้านดิจิทัล
- มีระบบเฝ้าระวังและป้องกันการโจมตีทางไซเบอร์ ประชาชนมีทักษะทางดิจิทัล

ส่งเสริมโอกาสทางเศรษฐกิจใหม่

(๒) สังคมแห่งโอกาสและความเสมอภาค (High Opportunity Society)

ประชาชนได้รับความคุ้มครองทางสังคมที่เพียงพอ เหมาะสม ทุกภาคส่วนในสังคมมีส่วนร่วมและได้รับประโยชน์จากการเจริญเติบโตทางเศรษฐกิจอย่างเสมอภาค และประเทศมีความเหลื่อมล้ำลดลงในทุกมิติโดยการใช้เทคโนโลยีฐานข้อมูลสารสนเทศ และดิจิทัลแพลตฟอร์ม เป็นเครื่องมือในการส่งเสริมการแข่งขันที่เปิดกว้างและเป็นธรรมเพื่อลดความเหลื่อมล้ำในเชิงธุรกิจ และผลักดันให้เกิดการเพิ่มผลิตภาพและพัฒนานวัตกรรมอย่างต่อเนื่อง การส่งเสริมกิจกรรมทางเศรษฐกิจและยกระดับคุณภาพบริการสาธารณะในเมืองหลักและท้องถิ่นต่างจังหวัด เพื่อลดความเหลื่อมล้ำในเชิงพื้นที่ ตลอดจนการช่วยเหลือผู้มีรายได้น้อยด้วยโอกาสอย่างตรงกับปัญหาความต้องการ การใช้นโยบายการเงินการคลังเพื่อสนับสนุนการกระจายรายได้ และการจัดความคุ้มครองทางสังคมอย่างมีประสิทธิภาพ เพื่อเพิ่มพลวัตการเลื่อนสถานะทางเศรษฐกิจและสังคม(socioeconomic mobility) โดยมุ่งหมายที่ต้องบรรลุในห้วงระยะเวลาของแผนพัฒนาฯ ฉบับที่ ๑๓ เพื่อผลักดันการสร้าง “สังคมแห่งโอกาสและความเสมอภาค” อย่างเป็นรูปธรรมประกอบด้วย

หมวดหมู่ที่ ๗ ไทยมี SMEs ที่เข้มแข็ง มีศักยภาพสูง และสามารถแข่งขันได้

หมวดหมู่ที่ ๘ ไทยมีพื้นที่และเมืองหลักของภูมิภาคที่มีความเจริญทางเศรษฐกิจ ทันสมัย และน่าอยู่

หมวดหมู่ที่ ๙ ไทยมีความยากจนข้ามรุ่นลดลง และคนไทยทุกคนมีความคุ้มครองทางสังคมที่เพียงพอ เหมาะสม

เหมาะสม

สังคมแห่งโอกาสและความเสมอภาค

ใช้เทคโนโลยี ข้อมูล และดิจิทัลแพลตฟอร์มเป็นเครื่องมือ

7

ไทยมี SMEs ที่เข้มแข็ง
มีศักยภาพสูง
และสามารถแข่งขันได้



- การแข่งขันเปิดกว้างและเป็นธรรม ลดความเหลื่อมล้ำระหว่าง SMEs และธุรกิจขนาดใหญ่
- SMEs มีศักยภาพสูง สามารถพัฒนาและใช้เทคโนโลยีเพื่อเพิ่มประสิทธิภาพ
- SMEs มีบทบาทในการส่งออก สามารถเชื่อมโยงกับ GVCs
- วิสาหกิจเพื่อสังคมขยายตัว และวิสาหกิจชุมชนมีศักยภาพ สามารถสร้างมูลค่าเพิ่ม

8

ไทยมีพื้นที่และเมืองหลัก
ของภูมิภาคที่มีความเจริญ
ทางเศรษฐกิจ ทันสมัย และน่าอยู่



- ความเหลื่อมล้ำเชิงพื้นที่ลดลง ทั้งในด้านเศรษฐกิจและบริการสาธารณะ มีการพัฒนาเศรษฐกิจตามศักยภาพพื้นที่ และเชื่อมโยงระหว่างเมืองและชนบท
- พื้นที่เศรษฐกิจ/เมืองหลักมีโครงสร้างพื้นฐาน ที่รองรับกิจกรรมทางเศรษฐกิจที่เป็นมิตรต่อสิ่งแวดล้อม
- อปท. ชุมชน ภาคเอกชนในพื้นที่ มีศักยภาพและบทบาทในการพัฒนาพื้นที่และเมือง

9

ไทยมีความยากจนข้ามรุ่น
ลดลง และคนไทยทุกคน
มีความคุ้มครองทางสังคม
ที่เพียงพอ เหมาะสม



- คนจนข้ามรุ่นลดลง จากมาตรการช่วยเหลือแบบมุ่งเป้า และฐานข้อมูลที่สามารถระบุคนจนและปัญหา
- นโยบายการเงินการคลังและกฎหมายส่งเสริมการกระจายรายได้
- ทุกกลุ่มคนสามารถเข้าถึงดิจิทัลได้อย่างทั่วถึง
- เด็กยากจนสามารถเข้าถึงการศึกษาในระดับที่สูงกว่าการศึกษาภาคบังคับ
- ความคุ้มครองทางสังคมเพียงพอ เหมาะสม

(๓) วิถีชีวิตที่ยั่งยืน (Eco-Friendly Living)

โดยให้ความสำคัญกับการพัฒนาประสิทธิภาพของการบริหารจัดการ ทั้งการจัดการของภาครัฐและบทบาทของภาคส่วนต่างๆ ที่เกี่ยวข้อง รวมถึงการประยุกต์ใช้เทคโนโลยี เพื่อมุ่งจัดการกับปัญหาที่เป็นภัยคุกคามสำคัญทั้งในประเทศไทยและในระดับโลก ซึ่งได้แก่ ปัญหาขยะ มลพิษทางน้ำ มลพิษอากาศ ก๊าซเรือนกระจก และความเสียหายของภัยธรรมชาติอันเนื่องมาจากการเปลี่ยนแปลงของสภาพภูมิอากาศ โดยมุ่งหมาย เพื่อผลักดันการสร้าง “วิถีชีวิตที่ยั่งยืน” อย่างเป็นรูปธรรม ประกอบด้วย

หมวดหมู่ที่ ๑๐ ไทยมีเศรษฐกิจหมุนเวียนและสังคมคาร์บอนต่ำ

หมวดหมู่ที่ ๑๑ ไทยสามารถลดความเสี่ยงและผลกระทบจากภัยธรรมชาติและ การเปลี่ยนแปลงสภาพภูมิอากาศ

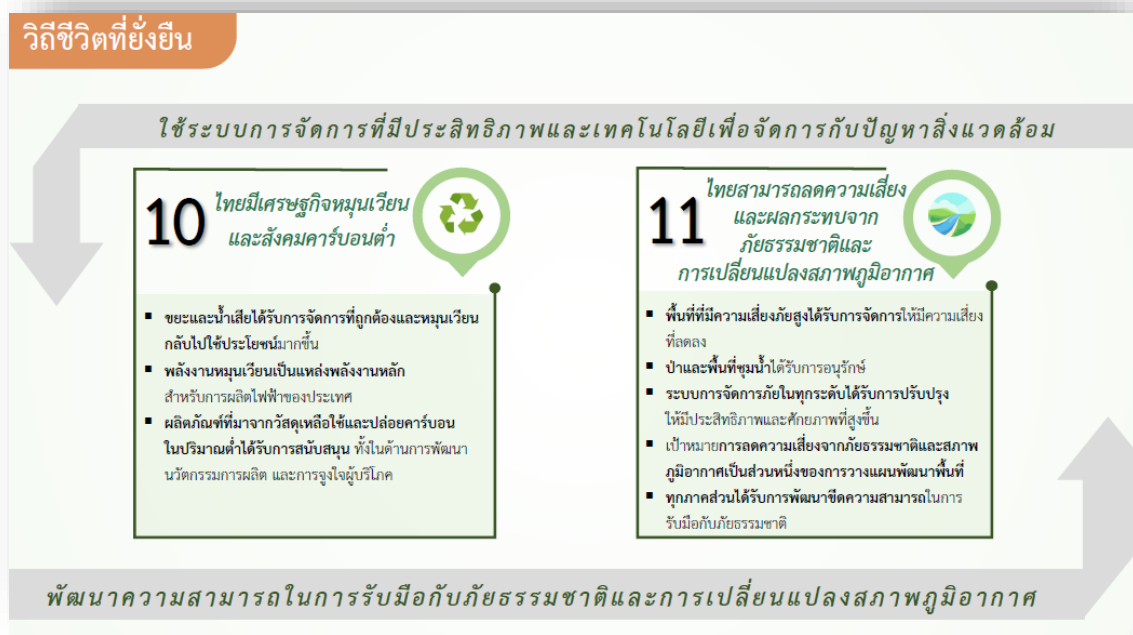

(๔) ปัจจัยสนับสนุนการพลิกโฉมประเทศ (Key Enablers for Thailand's Transformation)

กลไกการพัฒนาทรัพยากรมนุษย์ทั้งระบบการศึกษา และการยกระดับและปรับทักษะแรงงาน ที่มีคุณภาพ ได้มาตรฐาน สอดคล้องกับความต้องการของตลาดแรงงานและโลกยุคใหม่ และส่งเสริมการเคลื่อนย้ายแรงงานไปสู่ภาคการผลิตและบริการที่มีผลิตภาพและมูลค่าสูง และกลไกการบริหารจัดการภาครัฐ ทั้งระเบียบกฎหมาย ระบบงบประมาณ โครงสร้างพื้นฐาน การให้บริการสาธารณะ ตลอดจนการติดตามประเมินผลที่ทันสมัย เท่าทันต่อการเปลี่ยนแปลง ตอบสนองความต้องการได้อย่างมีประสิทธิภาพ และสอดคล้องกับทิศทางการพัฒนาประเทศ โดยมุ่งหมายที่ต่อบรรลุในระยะเวลาของแผนพัฒนาฯ ฉบับที่ ๑๓ เพื่อสร้าง “ปัจจัยสนับสนุนการพลิกโฉมประเทศ” ประกอบด้วย

หมวดหมู่ที่ ๑๒ ไทยมีกำลังคนสมรรถนะสูง มุ่งเรียนรู้อย่างต่อเนื่อง ตอบโจทย์การพัฒนาแห่งอนาคต

หมวดหมู่ที่ ๑๓ ไทยมีภาครัฐที่มีสมรรถนะสูง

ปัจจัยสนับสนุนการพลิกโฉมประเทศ

กลไกการพัฒนาทรัพยากรมนุษย์มีประสิทธิภาพ

12 ไทยมีกำลังคนสมรรถนะสูง
มุ่งเรียนรู้อย่างต่อเนื่อง
คอบใจต่อการพัฒนาแห่งอนาคต



- ระบบการศึกษามีคุณภาพ สามารถพัฒนาทักษะสำคัญ และเอื้อต่อการสร้างสังคมแห่งการเรียนรู้ตลอดชีวิต
- สถาบันอุดมศึกษาปรับบทบาท ให้สามารถพัฒนาทุนมนุษย์ ในทุกช่วงวัย
- กลไกการพัฒนาฝีมือมีคุณภาพ ทันสมัย ได้มาตรฐาน
- นโยบายการจัดการกำลังคนภายใต้สังคมสูงวัยมีความชัดเจน และระบบฐานข้อมูลการจัดการกำลังคนมีประสิทธิภาพ
- สถาบันทางสังคมเอื้อต่อการพัฒนาทรัพยากรมนุษย์

13 ไทยมีภาครัฐที่มีสมรรถนะสูง



- ภาครัฐบูรณาการ เป็นเอกภาพ
- โครงสร้างภาครัฐมีความยืดหยุ่น และมีความยั่งยืนทางการคลัง
- การบริหารงานภาครัฐและการให้บริการสาธารณะปรับสู่รูปแบบ ดิจิทัลอย่างเต็มรูปแบบ
- กฎหมาย กฎระเบียบ และมาตรการภาครัฐทันสมัย สนับสนุน การพลิกโฉมประเทศ
- ทุกภาคส่วนมีส่วนร่วมในการพัฒนาและติดตามตรวจสอบการ พัฒนาประเทศ

กลไกการบริหารจัดการภาครัฐมีความทันสมัย

แผนพัฒนากลุ่มจังหวัดภาคใต้ชายแดน (พ.ศ. ๒๕๖๖ - ๒๕๗๐)

๑) เป้าหมายการพัฒนาของกลุ่มจังหวัด

“ศูนย์กลางการเกษตร การท่องเที่ยวและอุตสาหกรรมการค้าชายแดน
บนสังคมพหุวัฒนธรรมเข้มแข็งอย่างยั่งยืน”

๒) เป้าหมายและตัวชี้วัดความสำเร็จ

๑) เป้าหมายรวม

การขยายตัวทางเศรษฐกิจภาคการเกษตร ท่องเที่ยว อุตสาหกรรม และการค้าชายแดนของกลุ่มจังหวัดเพิ่มขึ้น และลดความเหลื่อมล้ำ

๒) ตัวชี้วัดความสำเร็จ

- ๑) อัตราการขยายตัวมูลค่าผลิตภัณฑ์มวลรวมของกลุ่มจังหวัดภาคใต้ชายแดนเพิ่มขึ้น
- ๒) สัมประสิทธิ์การกระจายรายได้ของกลุ่มจังหวัดภาคใต้ชายแดนลดลง

ประเด็นการพัฒนาของกลุ่มจังหวัดจังหวัด ๕ ปี (พ.ศ. ๒๕๖๖ - ๒๕๗๐)

๑. พัฒนาคุณภาพการผลิตและการแปรรูปสินค้าเกษตรหลักของกลุ่มจังหวัด
๒. ส่งเสริมศักยภาพภาคอุตสาหกรรม การค้าการลงทุนและการค้าชายแดนเพื่อรองรับการขยายตัวทางเศรษฐกิจ
๓. พัฒนาภาคการท่องเที่ยวและบริการบนฐานภูมิปัญญา วัฒนธรรม และทรัพยากรธรรมชาติที่มีคุณภาพ
๔. พัฒนาและยกระดับคุณภาพชีวิตของประชาชนและแก้ไขปัญหาความยากจนเพื่อลดความเหลื่อมล้ำ

ประเด็นการพัฒนาที่ ๑ พัฒนาคุณภาพการผลิตและการแปรรูปสินค้าเกษตรหลักของกลุ่มจังหวัด

๑. วัตถุประสงค์

- ๑) เพื่อลดปัญหาความยากจนของเกษตรกรโดยส่งเสริมการทำเกษตรประณีต เกษตรผสมผสาน เกษตรแปลงใหญ่
- ๒) เพื่อเพิ่มมูลค่าผลผลิตทางการเกษตร ปศุสัตว์ ประมง โดย ส่งเสริมการแปรรูป ยกระดับอุตสาหกรรม และ พัฒนาระบบตลาด
- ๓) เพื่อยกระดับความยั่งยืนด้านเศรษฐกิจ โดยการขับเคลื่อนโมเดลเศรษฐกิจ BCG (เศรษฐกิจชีวภาพ เศรษฐกิจ หมุนเวียน เศรษฐกิจสีเขียว)

๒. แนวทางการพัฒนา

- ๑) พัฒนาศักยภาพการผลิตสินค้าภาคเกษตรเพื่อเพิ่มมูลค่า สินค้าเกษตรหลักของกลุ่มจังหวัด เช่นยางพารา ปาล์ม ผลไม้ โดยเน้นการพัฒนาตลอดห่วงโซ่คุณค่าการผลิต
- ๒) ส่งเสริมเกษตรกรรายย่อยปรับระบบการผลิตเพื่อการพึ่งตนเองโดยส่งเสริมการทำวนเกษตร เกษตรผสมผสาน การปลูกพืชหรือทำปศุสัตว์ร่วมยาง ปาล์มของเกษตรกรที่ทำเกษตรเชิงเดี่ยว เช่นยางพารา ปาล์ม น้ำมัน
- ๓) การส่งเสริมและยกระดับการเลี้ยงปศุสัตว์และการแปรรูปของเกษตรกรรายย่อยสู่การเลี้ยงเชิงพานิชย์เพิ่มขึ้น โดยเฉพาะ (โคเนื้อ แพะ ไก่เบตง)
 - ๔) เพิ่มประสิทธิภาพการผลิตและเพิ่มมูลค่าผลผลิตยางพารา
 - ๕) เพิ่มประสิทธิภาพการผลิตและเพิ่มมูลค่าผลผลิตปาล์ม น้ำมัน
 - ๖) เพิ่มประสิทธิภาพการผลิตและเพิ่มมูลค่าผลผลิตไม้ผลและมะพร้าว
 - ๗) ยกระดับอุตสาหกรรมประมง การเพาะเลี้ยงกุ้งและสัตว์น้ำชายฝั่ง
 - ๘) พัฒนาอุตสาหกรรมอาหารฮาลาลจากวัตถุดิบการเกษตรในพื้นที่
 - ๙) พัฒนาผู้ประกอบการธุรกิจ SMEs ให้มีความสามารถแข่งขันได้ ให้เข้าถึงแหล่งทุน และสนับสนุนเงินทุนดอกเบี้ยต่ำ

ประเด็นการพัฒนาที่ ๒ พัฒนาและยกระดับการท่องเที่ยว

๑. วัตถุประสงค์

เพื่อยกระดับการท่องเที่ยว การค้าชายแดนโดยเชื่อมโยงพื้นที่เศรษฐกิจของประเทศเพื่อนบ้าน และอาเซียน

๒. แนวทางการพัฒนา

- ๑) พัฒนาการท่องเที่ยวทางธรรมชาติ ท่องเที่ยวเชิงวัฒนธรรมและเมืองเก่า โดยการพัฒนาโครงสร้างพื้นฐาน สิ่งอำนวยความสะดวก และพัฒนาแหล่งท่องเที่ยวให้ได้มาตรฐาน
- ๒) พัฒนาศักยภาพบุคลากรที่เกี่ยวข้องกับการท่องเที่ยวกระแสหลักและการท่องเที่ยวโดยชุมชนส่งเสริมการตลาดและประชาสัมพันธ์โดยใช้เทคโนโลยีที่ทันสมัย
- ๓) พัฒนาเมืองท่องเที่ยวชายแดน เมืองสุโขทัย-ลก และเมืองเบตง ให้เป็นเมืองการค้า และเมือง ท่องเที่ยวชายแดนที่เชื่อมโยงกับประเทศกลุ่มอาเซียนและกลุ่มประเทศมุสลิม

ประเด็นการพัฒนาที่ ๓ พัฒนาเศรษฐกิจและส่งเสริมอุตสาหกรรมการค้าชายแดน

๒. วัตถุประสงค์

เพื่อยกระดับการท่องเที่ยว การค้าชายแดนโดยเชื่อมโยงพื้นที่เศรษฐกิจของประเทศเพื่อนบ้าน และอาเซียน

๒. แนวทางการพัฒนา

- ๑) พัฒนาโครงสร้างพื้นฐานและสิ่งอำนวยความสะดวกในการพัฒนาด้านชายแดน พื้นที่เศรษฐกิจพิเศษ
- ๒) ส่งเสริมอุตสาหกรรมเกษตรแปรรูปที่สำคัญของกลุ่มจังหวัด และพัฒนาเมืองชายแดนเพื่อเชื่อมโยงการค้า การตลาดและการท่องเที่ยวกับพื้นที่ภาคใต้และการพัฒนาเศรษฐกิจของประเทศมาเลเซีย และสิงคโปร์ กลุ่มอาเซียน และกลุ่มประเทศมุสลิม
- ๓) พัฒนาเมืองสุโขทัย-ลก และเมืองเบตง ให้เป็นเมืองการค้าและเมืองท่องเที่ยวชายแดน

ประเด็นการพัฒนาที่ ๔ ยกระดับคุณภาพชีวิต รายได้ การศึกษา สมรรถนะแรงงาน และสาธารณสุข เพื่อวิถีชีวิตที่ยั่งยืนและสันติสุข

๑. วัตถุประสงค์

เพื่อเพิ่มขีดความสามารถของทรัพยากรมนุษย์ทั้งทักษะฝีมือแรงงาน ระดับและคุณภาพการศึกษา โดยส่งเสริมการเรียนรู้ตลอดชีวิต รวมถึงการจัดการทรัพยากรธรรมชาติและสิ่งแวดล้อม และสร้างสังคมเข้มแข็งยั่งยืนด้วยทุนพหุวัฒนธรรมและการมีระบบสุขภาพที่ดี

๒. แนวทางการพัฒนา

- ๑) พัฒนาและยกระดับคุณภาพการศึกษา เพื่อประกอบอาชีพ
- ๒) ขยายโอกาสในการเข้าถึงแหล่งเรียนรู้ทั้งในและนอกห้องเรียน
- ๓) พัฒนาและสนับสนุนยกระดับทักษะฝีมือแรงงาน
- ๔) ส่งเสริมเศรษฐกิจชุมชนให้มีความเข้มแข็ง
- ๕) พัฒนาและสร้างระบบรับมือและปรับตัวต่อโรคอุบัติใหม่และโรคอุบัติซ้ำ
- ๖) สนับสนุนสร้างความรู้ความเข้าใจในการป้องกันและเฝ้าระวังการเกิดโรค การดูแลสุขภาพของสตรีตั้งครรภ์และทักษะการเลี้ยงดูทารก
- ๗) สนับสนุนให้กีฬาเป็นฐานในการสร้างวิถีชีวิตเพื่อสุขภาพ การอยู่ร่วมกันในสังคมพหุวัฒนธรรม และแก้ปัญหาสังคม
- ๘) ส่งเสริมลดปริมาณขยะจากต้นทางเพื่อนำไปสู่ Zero Waste
- ๙) เพิ่มประสิทธิภาพการใช้ประโยชน์จากขยะอินทรีย์
- ๑๐) เพิ่มประสิทธิภาพการจัดการขยะให้ถูกต้องตามหลักวิชาการ



แผนพัฒนาจังหวัดนราธิวาส (พ.ศ.๒๕๖๖-๒๕๗๐)

๑.วิสัยทัศน์

“เศรษฐกิจมั่นคง การค้าเฟื่องฟู นราน่าอยู่ มุ่งสู่สันติสุขอย่างยั่งยืน”

คำอธิบายวิสัยทัศน์

เศรษฐกิจมั่นคง หมายถึง การที่ระบบเศรษฐกิจของจังหวัดนราธิวาส มีองค์ประกอบ ดังนี้

๑) สนับสนุนการเพิ่มศักยภาพของฐานการผลิตจากฐานรายได้เดิม

๑.๑) ภาคการเกษตร : เน้นการเพิ่มผลผลิตภาคการเกษตร เช่น ยางพารา ปาล์ม น้ำมัน ไม้ผล ปศุสัตว์ ประมง ให้มีคุณภาพ และได้มาตรฐาน พร้อมทั้งสนับสนุนกระบวนการของตลาดกลางการเกษตรชายแดนใต้ ณ อำเภอเย็งอ ที่จะเป็นแหล่งรับซื้อและกระจายผลผลิตภาคการเกษตรไปยังภูมิภาคต่างๆ ทั้งในประเทศ และต่างประเทศ รวมทั้งการพัฒนาผลผลิตและการแปรรูปสินค้าเกษตรให้ได้มาตรฐานในระดับการส่งออก โดยการส่งเสริมการพัฒนานวัตกรรมเพื่อการสร้างสรรคคุณค่า มูลค่าของผลผลิต ผลิตภัณฑ์ และตราสินค้า ของจังหวัดจากฐานการเกษตร

๑.๒) ภาคการท่องเที่ยว : เน้นการพัฒนาเป็นแหล่งท่องเที่ยวเชิงนิเวศน์ แหล่งท่องเที่ยวเชิงวัฒนธรรม และแหล่งท่องเที่ยวเชิงประวัติศาสตร์ ให้มีคุณภาพและได้มาตรฐาน พร้อมทั้งการสร้างสรรคกิจกรรมการท่องเที่ยวใหม่ จากต้นทุนของจังหวัดที่เกิดบริการที่มีมูลค่าสูง

๒) สนับสนุนการเพิ่มศักยภาพของฐานการผลิตจากฐานรายได้ใหม่

๒.๑) เพิ่มศักยภาพสินค้า OTOP ผลิตภัณฑ์ชุมชน เช่น กรือเปาะ ใบไม้สีทอง ผ้าบาติก รังนกผลิตภัณฑ์ส้มแขก เป็นต้น ให้เป็นตราสินค้าพรีเมียมและได้มาตรฐานการส่งออก และพัฒนาโอกาสทางการตลาดในระบบดิจิทัล

๒.๒) เป็นเมืองเศรษฐกิจจากฐานการเกษตรอุตสาหกรรม เพิ่มค่าที่เป็นมิตรกับสิ่งแวดล้อม เช่นอุตสาหกรรมแปรรูปยางพารา, เวชสำอางจากข้าวหอมกระดังงา เป็นต้น และอุตสาหกรรมต่อเนื่อง และอุตสาหกรรมฮาลาล (อาหารและไม่ใช่อาหาร)

๒.๓) การเติบโตของอุตสาหกรรมการท่องเที่ยวอย่างครบวงจร และส่งเสริมการท่องเที่ยวรูปแบบใหม่เพิ่มเติมประกอบด้วย การท่องเที่ยวเชิงสนทนาและการกีฬา และอีเวนต์ส่งเสริมการท่องเที่ยวในพื้นที่

๓) พัฒนาพื้นที่เศรษฐกิจใหม่

๓.๑) เขตพัฒนาเศรษฐกิจพิเศษ (๕ ตำบล ๕ อำเภอ)

๓.๒) เมืองต้นแบบ “สามเหลี่ยม มั่นคง มั่งคั่ง ยั่งยืน”

๔) รายได้ต่อหัวของประชากรเพิ่มสูงขึ้น การกระจายรายได้เป็นไปอย่างทั่วถึง เศรษฐกิจในชุมชนดีขึ้น

๕) คุณภาพของแรงงาน ผู้ประกอบการ วิสาหกิจชุมชน และผู้ประกอบการใหม่มีความพร้อม ในการสร้างสรรคเศรษฐกิจจังหวัดให้มีศักยภาพที่แข่งขันได้

การค้าเฟื่องฟู หมายถึง การที่การค้าของจังหวัดนราธิวาส มีองค์ประกอบ ดังนี้

๑) จังหวัดนราธิวาสมุ่งเป็นจังหวัดแห่งการค้า (Trading Provincial) โดยมีเมืองสุโหงโกลกเป็นต้นแบบการค้าชายระหว่างประเทศและมีการค้าชายแดนทั้ง ๓ ด้าน (ด้านตากใบ ด้านบูเกะตา ด้านสุโหงโกลก) ที่มีมาตรฐานการจัดการด่าน เพื่อการค้าระดับสากล และมีปริมาณรวมของการค้าชายแดนเติบโตอย่างต่อเนื่อง

๒) การบริการ ธุรกิจค้าส่ง ค้าปลีก เติบโตอย่างมีคุณภาพ มีระบบบริการที่มีมาตรฐานการค้าชายแดนในระดับต้นแบบที่ดีของประเทศ

๓) การคมนาคม การขนส่ง และโลจิสติกส์เชื่อมโยงอย่างเป็นระบบครบวงจร โครงสร้างพื้นฐานเอื้อต่อการค้า และการพัฒนาจังหวัดให้เป็นเมืองการค้า เมืองที่น่าลงทุนในระดับประเทศและนานาชาติ

๔) เกิดธุรกิจขนาดใหญ่ ธุรกิจท้องถิ่น ธุรกิจรุ่นใหม่ และวิสาหกิจชุมชนในทั่วทุกพื้นที่ของจังหวัดที่เชื่อมโยงการค้าชายแดนและสร้างรายได้และเงินหมุนเวียนในจังหวัด

นราน่าอยู่ หมายถึง การที่สังคมเมืองนราธิวาส มีองค์ประกอบดังนี้

๑) เป็นสังคมพหุวัฒนธรรมที่มีความเข้มแข็ง มีอัตลักษณ์ของจังหวัดที่ชัดเจนเป็นที่รับรู้และเชื่อมั่น ของประชาชน สังคม ประเทศชาติและระดับนานาชาติ

๒) ประชาชนมีคุณภาพ มีความตื่นรู้ พัฒนาตนเองอย่างต่อเนื่อง ก้าวทันการเปลี่ยนแปลงอย่างเท่าทัน และคงไว้ซึ่งอัตลักษณ์ที่งดงามของนครวิภาส เป็นเมืองแห่งการเรียนรู้ เมืองแห่งการศึกษาที่ได้มาตรฐาน และเท่าเทียมกันทุกพื้นที่ และวัยเรียนเยาวชน วัยทำงานมีศักยภาพทางด้านเทคโนโลยีสารสนเทศ ประชาชนมีทักษะสากล (ภาษาอังกฤษ และเทคโนโลยีสารสนเทศ) และพร้อมสู่สังคมดิจิทัล

๓) ระบบบริการของรัฐทุกระดับมีคุณภาพ เข้าถึงประชาชนอย่างทั่วถึง เป็นบริการที่มีความทันสมัยยุคดิจิทัล มีธรรมาภิบาลโดดเด่นในการมีส่วนร่วมของประชาชน และยึดหลักในการพัฒนาโดยใช้พื้นที่ เป็นฐานอย่างเข้าใจ เข้าถึง และพัฒนาให้เกิดความยั่งยืนด้วยกลไกประชารัฐ

๔) ประชาชนมีคุณภาพชีวิตที่ดี และยึดวิถีการดำรงชีวิตตามหลักปรัชญาของเศรษฐกิจพอเพียง มีงาน มีอาชีพ มีรายได้ที่มั่นคง มีศักยภาพในการพึ่งตนเองสูงขึ้น

๕) ความอุดมสมบูรณ์ของทรัพยากรทางธรรมชาติ ไม่มีภัยพิบัติ และเป็นเมืองสิ่งแวดล้อมที่ดี อากาศบริสุทธิ์ บ้านเมืองสะอาด เป็นระเบียบเรียบร้อย

มุ่งสู่สันติสุขที่ยั่งยืน หมายถึง ความมั่นคง ความสงบเรียบร้อยและสันติสุขที่ยั่งยืน เมืองค้ประกอบ ดังนี้

๑) กองกำลังประจำถิ่น กองกำลังภาคประชาชนมีความเข้มแข็ง และมีขีดความสามารถในการรักษาความสงบเรียบร้อย โดยการวางระบบป้องกันภัยคุกคามในพื้นที่ด้วยการนำเทคโนโลยีสมัยใหม่มาใช้ในการทำงานแบบเชิงรุกเข้าถึงทุกพื้นที่ตลอด ๒๔ ชั่วโมง

๒) เครือข่ายชุมชนมีความเข้มแข็งและมีบทบาทความเป็นผู้นำในการแก้ไขปัญหาต่าง ๆ ในพื้นที่ (ผู้นำท้องถิ่น/ศาสนา/สตรี) สร้างความเข้าใจกับทุกฝ่าย ทุกภาคส่วน และมีเวทีให้ทุกฝ่ายได้แสดงความคิดเห็น ทศนคติ พร้อมทั้งการบูรณาการความร่วมมือกับประเทศเพื่อนบ้าน ในการแก้ไขปัญหาาร่วมกันในทุกมิติ

๓) ประชาชนมีความปลอดภัย สงบสุข อยู่อย่างเข้าใจซึ่งกันและกัน มีความภาคภูมิใจในพื้นที่ และมีความเข้มแข็ง

๔) ปัญหาสังคมทางอาชญากรรม ยาเสพติด การก่อการร้ายลดลง โดยมีฐานจากการจัดการแบบมีส่วนร่วมจากทุกภาคส่วนที่เข้าใจ เข้าถึง และพัฒนา

๕) ภัยคุกคามต่อจังหวัดในทุกประเภทได้รับการจัดการให้ลดลงในทั่วทุกพื้นที่อย่างเป็นระบบมีประสิทธิภาพ และยั่งยืน

๖) ประชาชนมีหลักยึดและมีวิถีชีวิตบนฐานของหลักธรรมทางศาสนา และอยู่ร่วมกันบนความหลากหลายของประเพณี และวัฒนธรรม

๗) ความมีประสิทธิภาพในการบูรณาการภารกิจความมั่นคงในทุกระดับด้วยคุณภาพของบุคลากรและระบบงานที่ทันสมัย ได้รับการยอมรับและเชื่อมั่นไว้วางใจจากประชาชน

๒. พันธกิจ

๑) เสริมสร้างความเข้มแข็งทางเศรษฐกิจภาคการเกษตร อุตสาหกรรม การค้าการลงทุนการท่องเที่ยวและบริการ

๒) พัฒนาและยกระดับคุณภาพชีวิตของประชาชนและลดความเหลื่อมล้ำในสังคม

๓) เสริมสร้างความมั่นคงปลอดภัยชุมชนบนพื้นฐานสังคมพหุวัฒนธรรม

๔) บริหารจัดการทรัพยากรธรรมชาติและสิ่งแวดล้อมอย่างยั่งยืน

๓. เป้าหมายรวม

๑) การเจริญเติบโตทางเศรษฐกิจของจังหวัดนครวิภาสขยายตัวเพิ่มขึ้น

๒) ความเหลื่อมล้ำด้านรายได้ของจังหวัดนครวิภาสลดลง

๔. ตัวชี้วัดความสำเร็จตามเป้าหมายการพัฒนาจังหวัด

เป้าหมายรวม	ตัวชี้วัด	ข้อมูลฐาน	ค่าเป้าหมาย				
			พ.ศ. ๒๕๖๖	พ.ศ. ๒๕๖๗	พ.ศ. ๒๕๖๘	พ.ศ. ๒๕๖๙	พ.ศ. ๒๕๗๐
๑. การเจริญเติบโตทางเศรษฐกิจของจังหวัด นราธิวาสขยายตัวเพิ่มขึ้น	อัตราการขยายตัวของผลิตภัณฑ์จังหวัด นราธิวาสเพิ่มขึ้น (ร้อยละ)	ปี ๒๕๖๒ = -๒.๗๔	เพิ่มขึ้น ไม่ต่ำกว่าร้อยละ ๓	เพิ่มขึ้น ไม่ต่ำกว่าร้อยละ ๓	เพิ่มขึ้น ไม่ต่ำกว่าร้อยละ ๓	เพิ่มขึ้น ไม่ต่ำกว่าร้อยละ ๓	เพิ่มขึ้น ไม่ต่ำกว่าร้อยละ ๓
๒. ความเหลื่อมล้ำ ด้านรายได้ของจังหวัด นราธิวาสลดลง	สัมประสิทธิ์ความไม่เสมอภาค (Gini Coefficient) ในการกระจายรายได้ของจังหวัดนราธิวาสลดลง	ปี ๒๕๖๒ = ๐.๔๗๔	ต่ำกว่า ๐.๔๔๕	ต่ำกว่า ๐.๔๔๕	ต่ำกว่า ๐.๔๔๕	ต่ำกว่า ๐.๔๔๕	ต่ำกว่า ๐.๔๔๕

๕. ประเด็นการพัฒนาของจังหวัด

- ประเด็นการพัฒนาที่ ๑ พัฒนาคุณภาพการผลิตและการแปรรูปภาคการเกษตรเพื่อสร้างมูลค่าเพิ่มให้กับสินค้าเกษตร
- ประเด็นการพัฒนาที่ ๒ ส่งเสริมศักยภาพภาคอุตสาหกรรม การค้าการลงทุนและการค้าชายแดนเพื่อรองรับการขยายตัวทางเศรษฐกิจ
- ประเด็นการพัฒนาที่ ๓ พัฒนาภาคการท่องเที่ยวและบริการบนฐานภูมิปัญญา วัฒนธรรม และทรัพยากรธรรมชาติที่มีคุณภาพ
- ประเด็นการพัฒนาที่ ๔ พัฒนาและยกระดับคุณภาพชีวิตของประชาชนและแก้ไขปัญหาความยากจนเพื่อลดความเหลื่อมล้ำ
- ประเด็นการพัฒนาที่ ๕ เสริมสร้างความมั่นคงปลอดภัยและความเข้มแข็งให้กับชุมชนบนพื้นฐานสังคมพหุวัฒนธรรมอย่างสันติสุข
- ประเด็นการพัฒนาที่ ๖ บริหารจัดการทรัพยากรธรรมชาติและสิ่งแวดล้อมอย่างเป็นระบบเพื่อเป็นฐานการพัฒนาที่ยั่งยืน

ประเด็นการพัฒนาที่ ๑ พัฒนาคุณภาพการผลิตและการแปรรูปภาคการเกษตรเพื่อสร้างมูลค่าเพิ่มให้กับสินค้าเกษตร

จังหวัดนราธิวาสมีโครงสร้างทางเศรษฐกิจที่พึ่งพาภาคเกษตรที่มีสัดส่วนที่สูงกว่าร้อยละ ๒๗.๔๒ (มูลค่า ๑๑,๘๓๘ ล้านบาท) ของมูลค่าผลิตภัณฑ์จังหวัด ในปี ๒๕๖๓ จังหวัดนราธิวาสมีพื้นที่เพาะปลูกทั้งหมด ๑,๑๕๒,๒๓๔ ไร่ คิดเป็นพื้นที่เก็บเกี่ยวได้จำนวน ๑,๐๖๕,๘๘๗ ไร่ คิดเป็นร้อยละ ๙๒.๕๐ และมีกำลังแรงงานใน ภาคเกษตรและประมงจำนวน ๑๓๖,๕๘๑ คน คิดเป็นร้อยละ ๔๒.๙๕ ของกำลังแรงงานทั้งหมดของจังหวัด เมื่อพิจารณาการผลิตในภาคเกษตรจะพบว่าจังหวัดนราธิวาสมีโครงสร้างภาคเกษตรที่พึ่งพาการผลิตพืชเศรษฐกิจหลักที่จำกัด ได้แก่ ยางพารา ปาล์มน้ำมัน ข้าวนาปี ลองกองทุเรียน เงาะ และมังคุด โดยยางพาราเป็นพืชเศรษฐกิจหลักอันดับ ๑ มีพื้นที่ให้ผลผลิตในปี ๒๕๖๓ จำนวน ๘๖๗,๕๓๑ ไร่ ลดลง ๑๕,๕๒๒ ไร่ จากปีก่อนหน้า และมีผลผลิตรวม ๑๓๗,๙๓๗ ตัน ลดลง ๓๘,๖๖๓ ตัน จากปี ๒๕๖๒ และยังคงพบว่าตั้งแต่ปี ๒๕๕๙ เป็นต้นมา ปริมาณผลผลิตและพื้นที่เพาะปลูกยางพารามีแนวโน้มลดลงต่อเนื่อง จากราคาที่ตกต่ำ ปัญหาโรคระบาด

และผลผลิตต่อไร่ที่มีแนวโน้มลดลง ปาล์มน้ำมันเป็นพืชเศรษฐกิจอันดับ ๒ ที่มีแนวโน้มพื้นที่ให้ผลผลิตเพิ่มขึ้นเล็กน้อย จากพื้นที่ให้ผลผลิต จำนวน ๖๑,๒๙๘ ไร่ ในปี ๒๕๖๒ เพิ่มขึ้น จำนวน จำนวน ๑,๕๙๙ ไร่ เป็น จำนวน ๖๒,๘๙๗ ไร่ ในปี ๒๕๖๓ ขณะที่ผลผลิตรวม จำนวน ๑๒๘,๗๕๐ ตัน ซึ่งมีแนวโน้มลดลงเล็กน้อย แต่อย่างไรก็ตาม ผลผลิตต่อไร่ของปาล์มน้ำมันในจังหวัดนราธิวาสยังอยู่ในระดับต่ำที่ ๒,๐๔๗ กิโลกรัมต่อไร่ ขณะข้าวนาปีมีพื้นที่เก็บเกี่ยวเพิ่มขึ้นจากความพยายามในการพลิกฟื้นนาร้าง เพื่อเพิ่มความมั่นคงทางด้านอาหาร ทำให้ในปี ๒๕๖๓ มีพื้นที่เก็บเกี่ยว จำนวน ๔๐,๑๒๐ ไร่ เพิ่มขึ้นจากปี ๒๕๖๒ จำนวน ๕,๓๓๓ ไร่ และมีปริมาณผลผลิต จำนวน ๑๗,๖๕๓ ตัน มีผลผลิตเพิ่มขึ้นจากปีก่อนหน้า จำนวน ๒,๔๑๑ ตัน แต่ผลผลิตข้าวส่วนใหญ่เป็นพันธุ์พื้นเมือง เช่น พันธุ์ลูกดำ พันธุ์ลูกแดง พันธุ์ซิบูกันตัง พันธุ์ข้าวหอมกระดังงา ที่ยังให้ผลผลิตต่อไร่ต่ำกว่าค่าเฉลี่ยของประเทศ นอกจากจังหวัดนราธิวาสยังมีผลไม้สำคัญที่เป็นพืชเศรษฐกิจหลัก เช่น ลองกอง ทุเรียน เงาะ และ มังคุด สำหรับลองกองเป็นผลไม้หลักที่มีพื้นที่ให้ผลผลิตมากที่สุดในภาคใต้ มีพื้นที่ให้ผลผลิต จำนวน ๓๕,๗๕๕ ไร่ ให้ผลผลิตรวม ๔,๓๕๕ ตัน คิดเป็นให้ผลผลิตเฉลี่ย ๑๒๒ กิโลกรัมต่อไร่ ในปี ๒๕๖๓ และเมื่อพิจารณาผลผลิตลองกองย้อนหลัง ตั้งแต่ปี ๒๕๕๙ พบว่าผลผลิตลองกองของจังหวัดนราธิวาสให้ผลผลิตที่มีความผันผวนสูง และผลผลิตเฉลี่ยต่อไร่มีแนวโน้มลดลงต่ำกว่าศักยภาพที่ควรจะเป็นเป็นอย่างมาก สำหรับการเลี้ยงปศุสัตว์มุ่งเน้นผลิต ไก่ โคเนื้อ และ แพะ เป็นหลัก โดยจำนวนการผลิตไก่ โคเนื้อ และแพะ มีการขยายตัวอย่างต่อเนื่อง โดยในปี ๒๕๖๓ จังหวัดนราธิวาส มีการเลี้ยงไก่ จำนวน ๑,๐๑๕,๗๗๑ ตัว โคเนื้อ จำนวน ๙๕,๑๒๑ ตัว และแพะ จำนวน ๕๑,๓๔๑ ตัว สามารถเพิ่มอุปทานอาหารในพื้นที่ได้มากขึ้น

จากโครงสร้างทางเศรษฐกิจของจังหวัดนราธิวาสที่มีการพึ่งพาการผลิตภาคเกษตรในสัดส่วนที่สูงแต่จะพบว่าภาคเกษตรของจังหวัดนราธิวาสมีฐานการผลิตที่แคบขึ้นอยู่กับพืชเศรษฐกิจหลักไม่กี่ชนิด ศักยภาพในการผลิต/ผลผลิตต่อไร่ยังขาดประสิทธิภาพ มีปัญหาโรคระบาดในยางพารา ประกอบกับราคาสินค้าเกษตรหลายชนิดราคาตกต่ำ และฐานการผลิตอุตสาหกรรมการแปรรูปสินค้าเกษตรมีมูลค่าเพิ่มจำกัด จึงทำให้ผลผลิตภาคเกษตรมีแนวโน้มลดลงอย่างต่อเนื่อง ดังนั้น การให้ความสำคัญกับการพัฒนาและเสริมสร้างศักยภาพการผลิตสินค้าเกษตรและอุตสาหกรรมเกษตร เพื่อให้ภาคเกษตรที่เป็นฐานการผลิตสำคัญและเกี่ยวโยงกับวิถีชีวิตผู้คนอย่างกว้างขวาง ให้มีศักยภาพในการผลิตด้วยนวัตกรรมการผลิตและเทคโนโลยีชีวภาพสร้างมูลค่าเพิ่มผ่านการแปรรูป และเพิ่มช่องทางการตลาด ตามแนวคิดเศรษฐกิจสีเขียว เศรษฐกิจสีเขียว และเศรษฐกิจดิจิทัล ซึ่งสอดคล้องและเป็นกลไกหลักในการขับเคลื่อนยุทธศาสตร์ชาติ ๒๐ ปี การขับเคลื่อนให้เศรษฐกิจเจริญเติบโตมุ่งเน้นการเสริมสร้างความเข้มแข็งของภาคเกษตรและอุตสาหกรรมต่อเนื่องให้เติบโตเต็มศักยภาพ และเป็นการขยายฐานเศรษฐกิจให้มีความหลากหลายผ่านการต่อยอดเศรษฐกิจชีวภาพและเศรษฐกิจสร้างสรรค์จากฐานทรัพยากรธรรมชาติและศักยภาพการพัฒนาในพื้นที่ มุ่งสร้างเศรษฐกิจดิจิทัลในการสร้างมูลค่าและเพิ่มประสิทธิภาพการผลิต จึงมีความจำเป็นอย่างยิ่ง

๑. วัตถุประสงค์

- ๑) เพื่อยกระดับการผลิตทางการเกษตรให้มีคุณภาพมาตรฐานความปลอดภัย และส่งเสริมการใช้ประโยชน์จากความโดดเด่นและเอกลักษณ์ของสินค้าเกษตร
- ๒) เพื่อพัฒนาสินค้าเกษตรและการแปรรูปสินค้าเกษตร เพื่อสร้างมูลค่าและคุณค่าให้กับสินค้าเกษตร
- ๓) เพื่อส่งเสริมการพัฒนาระบบนิเวศของภาคเกษตร เพื่อสนับสนุนให้การพัฒนามีการเติบโตอย่างต่อเนื่องและเข้มแข็ง

๒. เป้าหมายและตัวชี้วัดความสำเร็จ

เป้าหมาย	ตัวชี้วัด	ข้อมูลฐาน	ค่าเป้าหมาย				
			พ.ศ. ๒๕๖๖	พ.ศ. ๒๕๖๗	พ.ศ. ๒๕๖๘	พ.ศ. ๒๕๖๙	พ.ศ. ๒๕๗๐
ผลิตภัณฑ์ภาคการเกษตรมีการขยายตัวเพิ่มขึ้น	อัตราการขยายตัวของ	ปี ๒๕๕๘ = ๑๓,๘๙๐	เพิ่มขึ้น	เพิ่มขึ้น	เพิ่มขึ้น	เพิ่มขึ้น	เพิ่มขึ้น
	มูลค่าผลิตภัณฑ์ภาคเกษตรของ	(-๑๔.๗)	ไม่ต่ำกว่า	ไม่ต่ำกว่า	ไม่ต่ำกว่า	ไม่ต่ำกว่า	ไม่ต่ำกว่า
	จังหวัดนราธิวาส	ปี ๒๕๕๙ = ๑๒,๖๘๔ (๙.๕)	ร้อยละ ๑	ร้อยละ ๑	ร้อยละ ๑	ร้อยละ ๑	ร้อยละ ๑
		ปี ๒๕๖๐ = ๑๓,๔๒๗ (๕.๕)					

เป้าหมาย	ตัวชี้วัด	ข้อมูลฐาน	ค่าเป้าหมาย					
			พ.ศ. ๒๕๖๖	พ.ศ. ๒๕๖๗	พ.ศ. ๒๕๖๘	พ.ศ. ๒๕๖๙	พ.ศ. ๒๕๗๐	
		ปี ๒๕๖๑=๑๑,๖๗๓ (๑๕) ปี ๒๕๖๒= ๑๓,๖๘๔ (-๑๔.๗)						
ผลิตภัณฑ์ทางการเกษตร เฉลี่ยต่อหน่วยการผลิต เพิ่มขึ้น	ผลผลิต การเกษตรเฉลี่ย ต่อหน่วยการผลิต (กิโลกรัม/ไร่)							
		- ปาล์มน้ำมัน	ปี ๒๕๖๑ = ๒,๐๙๑ กก./ไร่	เพิ่มขึ้น	เพิ่มขึ้น	เพิ่มขึ้น	เพิ่มขึ้น	เพิ่มขึ้น
		ปี ๒๕๖๒ = ๒,๑๐๓ กก./ไร่	ไม่ต่ำกว่า	ไม่ต่ำกว่า	ไม่ต่ำกว่า	ไม่ต่ำกว่า	ไม่ต่ำกว่า	
		ปี ๒๕๖๓ = ๑,๙๘๘ กก./ไร่	ร้อยละ ๓	ร้อยละ ๓	ร้อยละ ๓	ร้อยละ ๓	ร้อยละ ๓	
	- ยางพารา	ปี ๒๕๖๑ = ๒๔๘ กก./ไร่	เพิ่มขึ้น	เพิ่มขึ้น	เพิ่มขึ้น	เพิ่มขึ้น	เพิ่มขึ้น	
	ปี ๒๕๖๒ = ๒๐๐ กก./ไร่	ไม่ต่ำกว่า	ไม่ต่ำกว่า	ไม่ต่ำกว่า	ไม่ต่ำกว่า	ไม่ต่ำกว่า		
	ปี ๒๕๖๓ = ๒๑๕ กก./ไร่	ร้อยละ ๓	ร้อยละ ๓	ร้อยละ ๓	ร้อยละ ๓	ร้อยละ ๓		
	- ข้าวนาปี	ปี ๒๕๖๑ = ๔๐๗ กก./ไร่	เพิ่มขึ้น	เพิ่มขึ้น	เพิ่มขึ้น	เพิ่มขึ้น	เพิ่มขึ้น	
	ปี ๒๕๖๒ = ๔๓๐ กก./ไร่	ไม่ต่ำกว่า	ไม่ต่ำกว่า	ไม่ต่ำกว่า	ไม่ต่ำกว่า	ไม่ต่ำกว่า		
	ปี ๒๕๖๓ = ๓๙๓ กก./ไร่	ร้อยละ ๓	ร้อยละ ๓	ร้อยละ ๓	ร้อยละ ๓	ร้อยละ ๓		

๓. แนวทางการพัฒนา

- ๑) เพิ่มประสิทธิภาพการผลิตและเพิ่มมูลค่าสินค้าเกษตรด้วยเทคโนโลยีและนวัตกรรม
- ๒) ส่งเสริมการแปรรูป การพัฒนาคุณภาพสินค้าเกษตร และการสร้างตราสินค้า
- ๓) เสริมสร้างความเข้มแข็งและยกระดับขีดความสามารถของเกษตรกรและสถาบันเกษตรกร
- ๔) พัฒนาโครงสร้างพื้นฐานสนับสนุนภาคการเกษตร
- ๕) พัฒนาระบบตลาดสินค้าเกษตรและช่องทางการจำหน่ายสินค้าเกษตรที่หลากหลาย
- ๖) บริหารจัดการฐานทรัพยากรทางการเกษตรอย่างสมดุลและยั่งยืน

๔. แผนงานภายใต้ประเด็นการพัฒนา

- ๑) แผนงานที่ ๑ การพัฒนาคุณภาพการผลิตและบริหารจัดการผลผลิตภาคเกษตร
- ๒) แผนงานที่ ๒ การพัฒนาการแปรรูปผลผลิตภาคเกษตร
- ๓) แผนงานที่ ๓ การส่งเสริมการดำเนินกิจกรรมภาคการเกษตรแนวใหม่

ประเด็นการพัฒนาที่ ๒ ส่งเสริมศักยภาพภาคอุตสาหกรรม การค้าการลงทุนและการค้าชายแดนเพื่อรองรับ
การขยายตัวทางเศรษฐกิจ

ผลิตภัณฑ์จังหวัดนราธิวาส (Gross Provincial Product : GPP) ณ ราคาประจำปี ๒๕๖๒ มีมูลค่าเท่ากับ ๔๓,๑๖๒ ล้านบาท ลดลงจากปีที่ผ่านมาที่มีมูลค่ารวม ๔๓,๘๐๒ ล้านบาท คิดเป็นร้อยละ ๐.๐๙ มีขนาดเศรษฐกิจเล็กเมื่อเทียบกับภาคใต้ คิดเป็นสัดส่วน ๐.๓๒ ของผลิตภัณฑ์มวลรวมภาคใต้ เป็นลำดับสุดท้ายของกลุ่มภาคใต้ชายแดน รองจากจังหวัดยะลาที่มีมูลค่าผลิตภัณฑ์จังหวัดเท่ากับ ๔๖,๔๕๖ ล้านบาท และจังหวัดปัตตานีที่มีมูลค่าผลิตภัณฑ์จังหวัดเท่ากับ ๔๙,๕๕๕ ล้านบาท อย่างไรก็ตาม คาดการณ์ว่า มูลค่าผลิตภัณฑ์จังหวัดนราธิวาส (GPP) ในปี ๒๕๖๓ เป็นไปได้สูงกว่า GPP จะลดลง เนื่องจากการดำเนินการแพร่ระบาดของ COVID-๑๙ ที่เกิดขึ้นตั้งแต่ไตรมาสแรกของปี ๒๕๖๓ และมีการปิดประเทศในเดือนมีนาคม ๒๕๖๓ เป็นต้นมา

สำหรับสภาพการณ์ลงทุนด้านอุตสาหกรรมในจังหวัด : ในช่วงปี ๒๕๕๙ – ถึงปัจจุบัน อยู่ในภาวะชะลอตัว โดยในปี ๒๕๖๒ ภาคอุตสาหกรรม มีมูลค่า ๒,๘๗๕ ล้านบาท คิดเป็นร้อยละ ๖.๖๖ ของ GPP แต่มีสัดส่วนลดลงจากปีที่ผ่านมา ร้อยละ ๐.๒๕ ที่มีมูลค่า ๓,๐๒๖ ล้านบาท อันเนื่องมาจากสถานการณ์ความไม่สงบในพื้นที่ อย่างไรก็ตาม จังหวัดนราธิวาส อยู่ในเขตพัฒนาเศรษฐกิจพิเศษ มีสิทธิประโยชน์ส่งเสริมการลงทุนภายในได้เขตพัฒนาพิเศษเฉพาะกิจ และเมืองต้นแบบสามเหลี่ยมมั่นคง มั่งคั่ง ยั่งยืน ทำให้มีนักลงทุนเริ่มสนใจที่จะลงทุน ในพื้นที่ หากพิจารณาจาก เงินลงทุน จะพบว่า อุตสาหกรรมที่เกิดขึ้นใหม่ มีแนวโน้มเป็นอุตสาหกรรมขนาดใหญ่ที่ได้รับสิทธิประโยชน์จากการส่งเสริมการลงทุนของ BOI รายแรกของจังหวัดนราธิวาส จะเห็นได้ว่าทิศทางการลงทุนในภาคอุตสาหกรรมของจังหวัดนราธิวาส ผู้ประกอบการมีแนวโน้มปรับตัว โดยหันมาลงทุน ในกิจการผลิตกระแสไฟฟ้าชีวมวลมากขึ้น ซึ่งสอดคล้องกับสภาพพื้นที่ที่มีเศษไม้ยางพาราที่เป็นวัตถุดิบหลักในการผลิตและยังสอดคล้องนโยบายด้านพลังงานทดแทนที่รัฐบาลให้การสนับสนุนการผลิตและการใช้พลังงานทดแทน โดยเฉพาะการพัฒนาเชื้อเพลิงชีวภาพและชีวมวล ด้านการค้าส่ง ค้าปลีก ในพื้นที่จังหวัดนราธิวาส

จังหวัดนราธิวาสมีชายแดนติดกับประเทศมาเลเซียบริเวณรัฐกลันตัน โดยมีด่านชายแดนที่สำคัญ ๓ แห่ง ประกอบด้วย ด่านชายแดนสุโงโก-ลก ด่านชายแดนบูเก๊ะตา และด่านชายแดนตากใบ โดยในปี ๒๕๖๓ มีมูลค่าการค้ารวม ๓,๓๖๖.๗๘ ล้านบาท แยกเป็นมูลค่าส่งออก ๑,๕๙๖.๒๗ ล้านบาท มูลค่านำเข้า ๑,๗๗๐.๕๑ ล้านบาท เมื่อเปรียบเทียบกับปีที่ผ่านมา (ปี ๒๕๖๒ มีมูลค่าการค้าชายแดน ๔,๒๙๒.๔๓ ล้านบาท) มูลค่าการค้าลดลงจำนวน ๙๒๕.๖๕ ล้านบาท หรือร้อยละ ๒๑.๕๖ สำหรับในปี ๓มูลค่าการค้าชายแดนผ่านด่านศุลกากรสุโงโก-ลก ๒,๗๑๑.๙๔ ล้านบาท คิดเป็นร้อยละ ๘๐.๕๕ ด่านศุลกากรตากใบ ๖๕๔.๕๐ ล้านบาท คิดเป็นร้อยละ ๑๙.๔๔ และด่านศุลกากรบูเก๊ะตา ๐.๓๓ ล้านบาท คิดเป็นร้อยละ ๐.๐๑ สินค้านำเข้าที่สำคัญ ได้แก่ ไม้แปรรูป พลาสติก พลาสติกกล้วย หมึกกระดองแช่แข็ง แป้งสาลี ขนมปิ้ง ผลิตภัณฑ์อาหารกรอบปรุงรสของกินอื่น ๆ ยางมะตอย เสื้อผ้ามือสอง และของใช้เบ็ดเตล็ด ส่วนสินค้าส่งออกสำคัญ ได้แก่ พืช ผัก ผลไม้ เช่น ผักบุ้ง ข้าวโพดสด พริกสด มะเขือ นอกจากนี้ จะเป็น บุหรี่ พลาสติก กุ้งขาวแวนนาไมแช่เย็น แป้งมันสำปะหลัง หินแกรนิต กระเบื้องสีลอนคู่ เป็นต้น

ในปี ๒๕๖๓ ผลิตภัณฑ์ชุมชนสินค้า OTOP ในจังหวัดนราธิวาส มีทั้งหมด ๘ ผลิตภัณฑ์ ได้แก่ ไข่มุกสีทอง เรือกอและจำลอง ผ้าบาติก ผลิตภัณฑ์กระจูด วาวงเดือน ข้าวเกรียบปลาเมืองนรา ลองกองบ้านซีโป และน้ำจิ้มไก่ตราราชา โดยมีการจัดทำผลิตภัณฑ์ชุมชนสินค้า OTOP ในพื้นที่อำเภอเมืองนราธิวาส ๔ ผลิตภัณฑ์ อำเภอบาเจาะ ๑ ผลิตภัณฑ์ อำเภอช้าง ๑ ผลิตภัณฑ์ อำเภอระแงะ ๑ ผลิตภัณฑ์ และอำเภอรือเสาะ ๑ ผลิตภัณฑ์ ในปี ๒๕๖๒ จังหวัดนราธิวาสมีรายได้จากผลิตภัณฑ์ชุมชน สินค้า OTOP มูลค่ารวม ๒,๐๒๒.๔๖๒ ล้านบาท คิดเป็นร้อยละ ๔.๖๙ ของ GPP มีสัดส่วนเพิ่มขึ้นร้อยละ ๑.๐๘ เมื่อเปรียบเทียบกับปี ๒๕๖๑ ที่มีมูลค่ารวม ๑,๕๕๘.๑๗๖ ล้านบาท เนื่องจากจังหวัดนราธิวาสมีผลิตภัณฑ์ชุมชนสินค้า OTOP ที่ค่อนข้างมีคุณภาพ มีจุดเด่นและจุดขายที่เป็นเอกลักษณ์ของตนเอง สอดคล้องกับวัฒนธรรมในท้องถิ่น สามารถจำหน่ายในตลาดทั้งภายในและต่างประเทศ

จังหวัดนราธิวาสได้ทบทวน และปรับทิศทางของประเด็นยุทธศาสตร์โดยการใช้โมเดลเศรษฐกิจไทยแลนด์ ๔.๐ ที่เน้นการพัฒนาาระบบเศรษฐกิจมีความเข้มแข็งและแข่งขันได้ โครงสร้างเศรษฐกิจปรับสู่เศรษฐกิจฐานบริการและดิจิทัล มีผู้ประกอบการรุ่นใหม่และเป็นสังคมผู้ประกอบการ ผู้ประกอบการขนาดกลาง และขนาดเล็กที่เข้มแข็งสามารถใช้นวัตกรรมและเทคโนโลยีดิจิทัลในการสร้างสรรค์คุณค่าสินค้าและบริการ มีระบบการผลิตและให้บริการจากฐานรายได้เดิมที่มีมูลค่าเพิ่มสูงขึ้น และมีการลงทุนในการผลิตและบริการ ฐานความรู้ขั้นสูงใหม่ๆ ที่เป็นมิตรกับสิ่งแวดล้อมและชุมชน และใช้กรอบยุทธศาสตร์ชาติระยะ ๒๐ ปีแผนแม่บทภายใต้ยุทธศาสตร์ชาติ ๒๓ แผน แผนพัฒนาเศรษฐกิจและสังคมแห่งชาติ เป็นฐาน โดยเน้นการสร้างความเข้มแข็งทางเศรษฐกิจและแข่งขันได้ และสร้างความยั่งยืน ในการพัฒนาเศรษฐกิจให้เข้ม แข็งและ

ทั่วถึง มุ่งพัฒนาเป็นประเทศแห่งการค้า และการสร้างสรรค์กิจกรรมทางการค้าเพื่อมุ่งสู่การมีรายได้สูง อย่างมีเสถียรภาพ เป็นธรรมอย่างยั่งยืน ด้วยนวัตกรรม โดยได้กำหนดวัตถุประสงค์ ค่าเป้าหมายและตัวชี้วัดและแนวทางการพัฒนา ดังนี้

๑. วัตถุประสงค์

- ๑) เพื่อเพิ่มการเจริญเติบโตทางเศรษฐกิจและการลงทุนในเขตเศรษฐกิจพิเศษ
- ๒) เพื่อการพัฒนาศักยภาพผู้ประกอบการ วิสาหกิจขนาดกลางและขนาดย่อม และวิสาหกิจชุมชน ในการผลิตผลิตภัณฑ์ชุมชนบนฐานเศรษฐกิจสร้างสรรค์และอัตลักษณ์ท้องถิ่น
- ๓) เพื่อพัฒนาความพร้อมของพื้นที่ สร้างบรรยากาศส่งเสริมการค้า การลงทุนอุตสาหกรรมเพื่อ มุ่งสู่เขตเศรษฐกิจพิเศษที่ดีและทันสมัย

๓. เป้าหมายและตัวชี้วัดความสำเร็จ

เป้าหมาย	ตัวชี้วัด	ข้อมูลฐาน	ค่าเป้าหมาย				
			พ.ศ. ๒๕๖๖	พ.ศ. ๒๕๖๗	พ.ศ. ๒๕๖๘	พ.ศ. ๒๕๖๙	พ.ศ. ๒๕๗๐
ภาคอุตสาหกรรมมีการขยายตัวเพิ่มขึ้น	อัตราการขยายตัวของภาคอุตสาหกรรมของจังหวัดนราธิวาส (ร้อยละ)	ปี ๒๕๕๘ = ๓,๑๑๒ ลบ. (๓.๓๕) ปี ๒๕๕๙ = ๓,๔๑๙ ลบ. (๙.๘๓) ปี ๒๕๖๐ = ๓,๖๐๕ ลบ. (๕.๔๔) ปี ๒๕๖๑ = ๓,๕๓๒ ลบ. (-๒.๐๒) ปี ๒๕๖๒ = ๓,๔๐๕ ลบ. (-๓.๖๐)	เพิ่มขึ้น	เพิ่มขึ้น	เพิ่มขึ้น	เพิ่มขึ้น	เพิ่มขึ้น
มูลค่าการค้าชายแดนเพิ่มขึ้น	มูลค่าการค้าชายแดนเพิ่มขึ้น (ร้อยละ)	ปี ๒๕๖๑ = ๓,๖๘๓ ลบ. ปี ๒๕๖๒ = ๔,๖๕๕ ลบ. ปี ๒๕๖๓ = ๓,๖๔๓ ลบ. (ค่าเฉลี่ย ๓ ปี = ๓,๙๙๔ ลบ.)	เพิ่มขึ้น	เพิ่มขึ้น	เพิ่มขึ้น	เพิ่มขึ้น	เพิ่มขึ้น
รายได้ผลิตภัณฑ์ชุมชน (OTOP) เพิ่มขึ้น	รายได้จากการจำหน่ายผลิตภัณฑ์ชุมชน (OTOP)	ปี ๒๕๖๑ = ๑,๕๕๘ ลบ. ปี ๒๕๖๒ = ๒,๐๒๒ ลบ. ปี ๒๕๖๓ = ๓,๔๐๕ ลบ. ปี ๒๕๖๔ = ๑,๒๖๐ ลบ. (เพิ่มขึ้น ๑๒๖ ลบ. ต่อปี)	๑,๓๘๖ ล้านบาท	๑,๕๑๒ ล้านบาท	๑,๖๓๘ ล้านบาท	๑,๗๖๔ ล้านบาท	๑,๘๙๐ ล้านบาท

๓. แนวทางการพัฒนา

- ๑) เพิ่มประสิทธิภาพการผลิต การแปรรูป และเพิ่มมูลค่าการผลิตภาคอุตสาหกรรมที่ได้มาตรฐาน
- ๒) ยกระดับขีดความสามารถของผู้ประกอบการ วิสาหกิจขนาดกลางและขนาดย่อม และวิสาหกิจชุมชน
- ๓) พัฒนาโครงสร้างพื้นฐานและสิ่งอำนวยความสะดวก โครงข่ายคมนาคมขนส่งและโลจิสติกส์

- ๔) สร้างโอกาสเข้าถึงตลาด ขยายช่องทางการค้าเชื่อมโยงทั้งตลาดภายในและระหว่างประเทศบนฐาน เศรษฐกิจดิจิทัล
- ๕) พัฒนาเขตเศรษฐกิจพิเศษ และเมืองการค้าชายแดน
- ๖) ส่งเสริมการค้าการลงทุนและสนับสนุนธุรกิจการค้าชายแดนและระหว่างประเทศ

๔. แผนงานภายใต้ประเด็นการพัฒนา

- ๑) แผนงานที่ ๑ การพัฒนาศักยภาพผู้ประกอบการ วิสาหกิจขนาดกลางและขนาดย่อมวิสาหกิจชุมชนและผู้ประกอบการรายใหม่
- ๒) แผนงานที่ ๒ การส่งเสริมอุตสาหกรรมเพิ่มมูลค่าที่ได้มาตรฐานและเป็นมิตรกับสิ่งแวดล้อม
- ๓) แผนงานที่ ๓ การบริหารจัดการด้านการตลาดและตลาดออนไลน์
- ๔) แผนงานที่ ๔ การพัฒนาโครงสร้างพื้นฐาน การคมนาคม และโลจิสติกส์เพื่อการค้า การลงทุน
- ๕) แผนงานที่ ๕ การพัฒนาเมืองสู่ไฮเทค-โลก เป็นเมืองต้นแบบการค้าชายแดนระหว่างประเทศ

ประเด็นการพัฒนาที่ ๓ พัฒนาภาคการท่องเที่ยวและบริการบนฐานภูมิปัญญา วัฒนธรรม และทรัพยากรธรรมชาติที่มีคุณภาพ

จังหวัดนราธิวาสมีที่ตั้งทางภูมิศาสตร์ที่เป็นประตูสู่อาเซียนทางใต้ผ่านภาคตะวันออกเฉียงของมาเลเซียและติดอ่าวไทย ประกอบกับมีทุนมนุษย์และวัฒนธรรมที่มีอัตลักษณ์ของความเป็นมลายู เชื่อมโยงกับประเทศเพื่อนบ้านอย่างมาเลเซีย รวมทั้งมีทุนทางทรัพยากรธรรมชาติที่สมบูรณ์มีแหล่งท่องเที่ยวที่หลากหลายทั้งแหล่งท่องเที่ยวเชิงนิเวศ เช่น อ่าวเภอสุกรีริน หรือเขตรักษาพันธุ์สัตว์ป่า ฮาลา-บาลา น้ำตกปาโจ น้ำตกสิรินธร ซึ่งเป็นแหล่งท่องเที่ยวดั้งเดิม ที่รอต้อนรับนักท่องเที่ยว แหล่งท่องเที่ยวเชิงศาสนา เช่น มัสยิดตะโลละมานะ มัสยิด ๓๐๐ ปี วัดชลธาราสিংเห ศาลเจ้าแม่โต๊ะโม๊ะ และแหล่งท่องเที่ยวที่มนุษย์สร้างขึ้น เช่น พิพิธภัณฑ์ประวัติศาสตร์/อุโมงค์ หมู่บ้านจุฬารักษ์พัฒนา ๑๒ และสวนไม้ดอกสุกรีริน เป็นต้น จะเห็นได้ว่าจังหวัดนราธิวาสมีแหล่งท่องเที่ยวมากมาย ที่พร้อมรองรับนักท่องเที่ยว

อีกทั้งจังหวัดนราธิวาส ยังเป็นประตูสู่เพื่อนบ้าน โดยเฉพาะอย่างยิ่ง ประเทศมาเลเซีย ซึ่งจังหวัดนราธิวาสมีความได้เปรียบในเชิงภูมิศาสตร์การท่องเที่ยวเป็นอย่างมาก เนื่องจากมีด่านชายแดนถึง ๓ ด่านได้แก่ ด่านสุโงโง-ลก ด่านตากใบ ซึ่งเป็นด่านทางน้ำ และด่านบูเกะตา อ่าวแวง เป็นช่องทางที่ให้นักท่องเที่ยว ชาวมาเลเซีย เลือกเดินทางเข้ามาท่องเที่ยวในพื้นที่นราธิวาสได้เป็นจำนวนมาก

อย่างไรก็ตาม ปลายปี ๒๕๖๒ ได้เริ่มมีการระบาดของไวรัส COVID-๑๙ ขึ้นในเมืองอู่ฮั่น ประเทศจีน โดยในประเทศไทย ได้ตรวจพบผู้ติดเชื้อรายแรก ในวันที่ ๘ มกราคม ๒๕๖๓ จากการคัดกรองที่ สนามบินสุวรรณภูมิ และมีการแถลงข่าวอย่างเป็นทางการในวันที่ ๑๓ มกราคม ๒๕๖๓ เป็นนักท่องเที่ยวชาวจีน เพศหญิง อายุ ๖๑ ปี ที่เดินทางมาจากประเทศจีน ซึ่งถือว่าเป็นเคสแรกที่ตรวจพบในเมืองไทยและเคสแรกที่ตรวจเจอนอกประเทศจีน) หลังจากประเทศต่าง ๆ ทั่วโลก ตรวจพบผู้ติดเชื้อ COVID-๑๙ เรื่อย ๆ ในเกือบทุกประเทศ ทำให้การระบาดของ COVID-๑๙ กระจายไปทุกประเทศทั่วโลก จนในที่สุดประเทศไทยประกาศปิดประเทศ ห้ามเคลื่อนย้ายเดินทางข้ามประเทศในวันที่ ๒๖ มีนาคม ๒๕๖๓ ส่งผลให้ไม่มีนักท่องเที่ยวเดินทางเข้าสู่ประเทศตั้งแต่นั้นเป็นต้นมา โดยในช่วงไตรมาสแรกของปี ๒๕๖๓ มีนักท่องเที่ยวเดินทางเข้าสู่เพียง ๒๑๖,๑๒๑ คน ลดลงจากปี ๒๕๖๒ ที่มีนักท่องเที่ยวเท่ากับ ๗๐๓,๘๑๐ คน ลดลงจำนวน ๔๘๗,๖๘๙ คน คิดเป็นร้อยละ ๖๙.๒๙ ในส่วนของรายได้จากการท่องเที่ยวของจังหวัดนราธิวาสพบว่า ในปี ๒๕๖๓ มีรายได้จากการท่องเที่ยวเท่ากับ ๗๘๐ ล้านบาท ลดลงจากปี ๒๕๖๒ ที่มีรายได้จากการท่องเที่ยวเท่ากับ ๓,๑๗๑ ล้านบาท ลดลง ๒,๓๙๑ ล้านบาท คิดเป็นร้อยละ ๗๕.๗๐

ดังนั้น แนวโน้มในสถานการณ์การท่องเที่ยวของโลก ณ ตอนนี้อยู่คงขึ้นอยู่กับการระบาดของ COVID-๑๙ ว่าจะรุนแรงมากน้อยเพียงใดในอนาคต สามารถยังยั้งได้หรือไม่ หรือประชากรโลก จะมีภูมิคุ้มกันหมู่ (Herd immunity) ได้มากน้อยเพียงใด จนกระทั่งไวรัส COVID-๑๙ จะกลายเป็นโลกประจำถิ่น ในส่วนของแผน การท่องเที่ยวจังหวัดนราธิวาส ปี ๒๕๖๖-๒๕๗๐ เชื่อว่าในช่วง ปี ๒๕๖๕-๒๕๖๖ การท่องเที่ยวยังอยู่ในภาวะที่ยังรอการฟื้นตัว การท่องเที่ยวที่เกิดขึ้น อาจจะต้องเน้นนักท่องเที่ยวภายในประเทศหรือนักท่องเที่ยวภายใน ๕ จังหวัดชายแดนใต้ไปก่อน ซึ่งถ้าการระบาดของ COVID-๑๙ ควบคุมได้ในช่วง ๒ ปีแรก และถ้ามีการเปิดประเทศ ประชาชนสามารถกลับมาใช้ชีวิตได้อย่างปกติ การท่องเที่ยวน่าจะค่อยๆ ขยายตัว

เพิ่มขึ้น แต่ก็ยังไม่มากมายนัก เนื่องจากนักท่องเที่ยวต่างประเทศอาจยังไม่มั่นใจในเรื่องของสถานการณ์การระบาดภายในประเทศไทย แต่หลังจากปี ๒๕๖๗ เป็นต้นไป การเดินทางไปมาหาสู่ระหว่างประเทศ การท่องเที่ยว ทั้งภายในและภายนอกประเทศ น่าจะกลับมาเป็นปกติได้ การท่องเที่ยวของนราธิวาสก็จะกลับมาคึกคักดังเดิม

๑. วัตถุประสงค์

- ๑) เพื่อยกระดับขีดความสามารถในการแข่งขันด้านการท่องเที่ยวและบริการของนราธิวาส
- ๒) เพื่อพัฒนาการท่องเที่ยวอย่างยั่งยืนบนพื้นฐานอัตลักษณ์และวิถีไทย
- ๓) เพื่อเพิ่มมูลค่าทางเศรษฐกิจ กระจายรายได้และผลประโยชน์จากอุตสาหกรรมท่องเที่ยวอย่างสมดุล

๒. เป้าหมายและตัวชี้วัดความสำเร็จ

เป้าหมาย	ตัวชี้วัด	ข้อมูลฐาน	ค่าเป้าหมาย				
			พ.ศ. ๒๕๖๖	พ.ศ. ๒๕๖๗	พ.ศ. ๒๕๖๘	พ.ศ. ๒๕๖๙	พ.ศ. ๒๕๗๐
รายได้ด้านการท่องเที่ยวของผู้มาเยือนชาวไทยเพิ่มขึ้น	รายได้ด้านการท่องเที่ยวของผู้เยี่ยมเยือนชาวไทย	ปี ๒๕๖๐ = ๙๒๒ ลบ. ปี ๒๕๖๑ = ๙๗๒ ลบ. ปี ๒๕๖๒ = ๙๖๖ ลบ. ปี ๒๕๖๓ = ๘๒๒ ลบ.	เพิ่มขึ้น	เพิ่มขึ้น	เพิ่มขึ้น	เพิ่มขึ้น	เพิ่มขึ้น
			ไม่ต่ำกว่า	ไม่ต่ำกว่า	ไม่ต่ำกว่า	ไม่ต่ำกว่า	ไม่ต่ำกว่า
			ร้อยละ ๓	ร้อยละ ๓	ร้อยละ ๓	ร้อยละ ๓	ร้อยละ ๓

๓. แนวทางการพัฒนา

- ๑) พัฒนาคุณภาพแหล่งท่องเที่ยว โครงสร้างพื้นฐานและสิ่งอำนวยความสะดวกเพื่อรองรับการขยายตัวของอุตสาหกรรมการท่องเที่ยว
- ๒) ส่งเสริมกิจกรรมการท่องเที่ยวและบริการรูปแบบใหม่ที่มีความเชื่อมโยงกับทุนทางวัฒนธรรมและภูมิปัญญาท้องถิ่น
- ๓) พัฒนาสินค้าและบริการการท่องเที่ยวโดดเด่นเป็นเอกลักษณ์ของแต่ละท้องถิ่น
- ๔) พัฒนาบุคลากรด้านการท่องเที่ยว ผู้ประกอบการการท่องเที่ยว และสนับสนุนการมีส่วนร่วมของประชาชนในการพัฒนาการท่องเที่ยว
- ๕) พัฒนาระบบข้อมูลเชื่อมโยงเครือข่ายด้านการท่องเที่ยวและส่งเสริมการตลาดและประชาสัมพันธ์

๔. แผนงานภายใต้ประเด็นการพัฒนา

- ๑) แผนงานที่ ๑ การยกระดับศักยภาพและเสริมสร้างความเติบโตของอุตสาหกรรมท่องเที่ยว กีฬา นันทนาการ และผลิตภัณฑ์ชุมชน ให้มีคุณภาพและได้มาตรฐาน
- ๒) แผนงานที่ ๒ การส่งเสริมการตลาดประชาสัมพันธ์และพัฒนาการตลาด
- ๓) แผนงานที่ ๓ การสนับสนุนการพัฒนาและการบริหารจัดการเครือข่ายการท่องเที่ยว
- ๔) แผนงานที่ ๔ พัฒนาและสร้างแหล่งเที่ยวใหม่

ประเด็นการพัฒนาที่ ๔ พัฒนาและยกระดับคุณภาพชีวิตของประชาชนและแก้ไขปัญหาความยากจนเพื่อลดความเหลื่อมล้ำ

การเปลี่ยนแปลงโครงสร้างประชากรไทยที่จะเข้าสู่สังคมสูงวัยอย่างสมบูรณ์เมื่อสิ้นสุดแผนพัฒนาเศรษฐกิจและสังคมแห่งชาติ ฉบับที่ ๑๒ โดยที่สัดส่วนผู้สูงอายุจะเพิ่มขึ้นเป็นร้อยละ ๘ ของจำนวนประชากรทั้งหมด ในขณะที่จำนวนประชากรวัยแรงงานได้เริ่มลดลงมาตั้งแต่ปี ๒๕๕๘ เป็นต้นมา ในขณะที่จังหวัดนราธิวาสมีประชากร ณ วันที่ ๓๑ ธันวาคม ๒๕๖๓ จำนวนรวมทั้งสิ้น ๘๐๘,๐๒๐ คน โครงสร้างประชากรจังหวัดนราธิวาสมีลักษณะเป็นรูปแบบคล้ายทรงกรวยปากแคบ ประชากรส่วนใหญ่เป็นวัยเด็กและวัยทำงาน สำหรับผู้สูงอายุเป็นกลุ่มวัยยังคงมีจำนวนน้อย คิดเป็นร้อยละ ๑๑.๔๒ ของประชากรทั้งหมด ซึ่ง

จังหวัดยังไม่ประสบกับปัญหาผู้สูงอายุ โดยในปี ๒๕๖๓ มีจำนวนทั้งสิ้น ๙๔,๑๓๐ คน เพิ่มขึ้นจากปีที่ผ่านมา ที่มีจำนวนทั้งสิ้น ๙๐,๘๑๖ คน คิดเป็นร้อยละ ๓.๖๙

แรงงานในจังหวัดนครราชสีมาส่วนใหญ่มีความรู้ระดับประถมศึกษาหรือต่ำกว่า โดยในปี ๒๕๖๒ แรงงานที่มีความรู้ระดับประถมศึกษาหรือต่ำกว่ามีจำนวน ๐.๓๙ ล้านคน ขณะที่แรงงานที่มีการศึกษาระดับวิชาชีพชั้นสูง จำนวน ๗๒,๒๑๙ คน คิดเป็นสัดส่วนร้อยละ ๕.๕ ของแรงงานรวม และแรงงานที่จบการศึกษาระดับอาชีวศึกษาจำนวน ๑๒,๗๔๘ คน คิดเป็นสัดส่วนร้อยละ ๐.๙๗ ของแรงงานรวม ส่งผลให้มีปัญหาขาดแคลนแรงงานที่มีทักษะฝีมือแรงงาน หากพิจารณาผลิตภาพแรงงานพบว่า ผลิตภาพแรงงานต่ำกว่าระดับภาค และระดับประเทศ เป็นลำดับที่ ๓ ของกลุ่มจังหวัดภาคใต้ชายแดน โดยในปี ๒๕๕๙ ผลิตภาพแรงงานจังหวัดนครราชสีมา เท่ากับ ๖๗,๘๙๕ บาท เนื่องจากแรงงานบางส่วนยังขาดทักษะและความรู้ในการเพิ่มประสิทธิภาพ การผลิต ขาดความมั่นคงในการประกอบอาชีพ ทำให้อัตราการว่างงานสูง ในปี ๒๕๖๒ อัตราการว่างเท่ากับร้อยละ ๒.๖๕ เพิ่มขึ้นเป็นร้อยละ ๖.๘๒ ในปี ๒๕๖๓ นอกจากนี้ จังหวัดนครราชสีมายังมีสัดส่วนคนจนค่อนข้างสูง ในปี ๒๕๖๒ จังหวัดนครราชสีมาสัดส่วนคนจนร้อยละ ๒๕.๕ เป็นลำดับที่ ๗๖ ของประเทศ

เมื่อพิจารณาด้านสาธารณสุข พบว่า ปัญหาสุขภาพของกลุ่มแม่และเด็กเป็นปัญหาที่สำคัญของจังหวัดนครราชสีมา ในปี ๒๕๖๓ อัตราการตายทารกต่อการเกิดมีชีพพันคน เท่ากับ ๕.๘๓ เพิ่มขึ้นจากปีที่ผ่านมา ที่มีอัตราทารกตาย เท่ากับ ๕.๗๗ ประชาชนในวัยแรงงานและวัยสูงอายุยังมีปัญหาสุขภาพจากโรคไม่ติดต่อเรื้อรัง แนวโน้มอัตราตายจากโรคไม่ติดต่อเรื้อรังของจังหวัดนครราชสีมา มีแนวโน้มสูงขึ้นกว่าระดับเขตและประเทศ สำหรับด้านศึกษา พบปัญหาในระดับสติปัญญาต่ำกว่าเกณฑ์มาตรฐาน ผลการทดสอบทางการศึกษาระดับชาตินิยมขั้นพื้นฐาน (O-NET) ปีการศึกษา ๒๕๖๓ ของนักเรียนชั้นประถมศึกษาปีที่ ๖ ระดับชั้นมัธยมศึกษาปีที่ ๓ และระดับชั้นมัธยมศึกษาปีที่ ๖ ต่ำกว่าระดับประเทศทุกวิชา ประกอบกับความล่าช้าในการพัฒนาเทคโนโลยี และปัญหาการบริหารจัดการ จึงเป็นข้อจำกัดในการเพิ่มขีดความสามารถในการแข่งขันและศักยภาพการเจริญเติบโตทางเศรษฐกิจภายในจังหวัด รวมทั้งการสร้างรายได้และการยกระดับคุณภาพชีวิตของประชาชน

ดังนั้นการพัฒนาของจังหวัดนครราชสีมา จึงต้องให้ความสำคัญกับการวางรากฐานการพัฒนาคนให้มีความสมบูรณ์ เริ่มตั้งแต่กลุ่มเด็กปฐมวัยที่ต้องพัฒนาให้มีสุขภาพกายและใจที่ดี มีทักษะทางสมอง ทักษะการเรียนรู้ และทักษะชีวิต เพื่อให้เติบโตอย่างมีคุณภาพ ควบคู่กับการพัฒนาคน ในทุกช่วงวัยให้เป็นคนดี มีสุขภาวะที่ดี มีคุณธรรมจริยธรรม มีระเบียบวินัย มีจิตสำนึกที่ดีต่อสังคมส่วนรวมมีทักษะความรู้ และความสามารถปรับตัวเท่าทันกับการเปลี่ยนแปลงรอบตัวที่รวดเร็วบนพื้นฐานของการมีสถาบันทางสังคมที่เข้มแข็งทั้งสถาบันครอบครัวและชุมชน สถาบันการศึกษา สถาบันศาสนา สถาบันชุมชน และภาคเอกชนที่ร่วมกันพัฒนาทุนมนุษย์ให้มีคุณภาพสูง เพื่อเป็นทุนทางสังคมสำคัญในการขับเคลื่อนการพัฒนาจังหวัด และประเทศ รวมถึงให้ความสำคัญกับการดำเนินการยกระดับพัฒนาคุณภาพการศึกษาและส่งเสริมการพัฒนาสุขภาพของประชาชนทุกวัย การสร้างโอกาสแก่ผู้สูงวัย ผู้ด้อยสิทธิ์ เยาวชนและฟื้นฟูผู้ได้รับผลกระทบจากความไม่สงบ ให้มีคุณภาพชีวิตที่ดี และพึ่งตนเอง การส่งเสริมความเข้มแข็งทางเศรษฐกิจและสังคมให้กับชุมชน การพัฒนาโครงสร้างพื้นฐานเพื่อหนุนเสริมคุณภาพชีวิตแก่ประชาชนอย่างทั่วถึงและสาธารณูปโภคขั้นพื้นฐาน และสร้างระบบการจัดการปัญหาทางธรรมชาติและสิ่งแวดล้อม เพื่อแก้ปัญหาสาธารณะ รวมทั้งเสริมสร้างความเข้มแข็ง ของหมู่บ้าน และชุมชนเมืองในการจัดการตนเองให้มีความปลอดภัย สงบเรียบร้อย และมีความมั่นคงในพื้นที่ โดยได้กำหนดวัตถุประสงค์ ค่าเป้าหมายและตัวชี้วัด และแนวทางการพัฒนา ดังนี้

๑. วัตถุประสงค์

- ๑) เพื่อยกระดับคุณภาพชีวิต สมรรถนะแรงงาน รายได้ การศึกษาและสาธารณสุข เพื่อวิถีชีวิตที่ยั่งยืนและสันติสุข
- ๒) เพื่อส่งเสริมความเข้มแข็งทางเศรษฐกิจและสังคมให้กับชุมชน
- ๓) เพื่อพัฒนาโครงสร้างพื้นฐานและสิ่งอำนวยความสะดวกแก่ประชาชนอย่างทั่วถึง

๒. เป้าหมายและตัวชี้วัดความสำเร็จ

เป้าหมาย	ตัวชี้วัด	ข้อมูลฐาน	ค่าเป้าหมาย				
			พ.ศ. ๒๕๖๖	พ.ศ. ๒๕๖๗	พ.ศ. ๒๕๖๘	พ.ศ. ๒๕๖๙	พ.ศ. ๒๕๗๐
ประชากรที่อยู่ใต้เส้นความยากจนลดลง	ร้อยละของประชากรที่อยู่ใต้เส้นความยากจน (ร้อยละ)	ปี ๒๕๖๐ = ๓๔.๑๗ ปี ๒๕๖๑ = ๓๐.๑๐ ปี ๒๕๖๒ = ๒๕.๕๓	ลดลง ไม่ต่ำกว่า ร้อยละ ๓.๙๒	ลดลง ไม่ต่ำกว่า ร้อยละ ๓.๙๒	ลดลง ไม่ต่ำกว่า ร้อยละ ๓.๙๒	ลดลง ไม่ต่ำกว่า ร้อยละ ๓.๙๒	ลดลง ไม่ต่ำกว่า ร้อยละ ๓.๙๒
ทารกแรกเกิดที่มีน้ำหนักต่ำกว่าเกณฑ์	ร้อยละของทารกแรกเกิดที่มีน้ำหนักต่ำกว่าเกณฑ์ (ร้อยละทารกเกิดมีชีพ)	ปี ๒๕๖๐ = ๗.๕๔ ปี ๒๕๖๑ = ๗.๖๑ ปี ๒๕๖๒ = ๘.๐๖ ปี ๒๕๖๓ = ๘.๙๓	ลดลง ไม่ต่ำกว่า ร้อยละ ๐.๑๒	ลดลง ไม่ต่ำกว่า ร้อยละ ๐.๑๒	ลดลง ไม่ต่ำกว่า ร้อยละ ๐.๑๒	ลดลง ไม่ต่ำกว่า ร้อยละ ๐.๑๒	ลดลง ไม่ต่ำกว่า ร้อยละ ๐.๑๒
ทารกตายต่อการเกิดมีชีพพันคนลดลง	อัตราทารกตายต่อการเกิดมีชีพพันคน	ปี ๒๕๖๐ = ๔.๕๔ ปี ๒๕๖๑ = ๖.๑๖ ปี ๒๕๖๒ = ๕.๔๒ ปี ๒๕๖๓ = ๔.๑๔	ลดลง ไม่ต่ำกว่า ร้อยละ ๐.๘๓	ลดลง ไม่ต่ำกว่า ร้อยละ ๐.๘๓	ลดลง ไม่ต่ำกว่า ร้อยละ ๐.๘๓	ลดลง ไม่ต่ำกว่า ร้อยละ ๐.๘๓	ลดลง ไม่ต่ำกว่า ร้อยละ ๐.๘๓
ปีการศึกษาเฉลี่ยประชากรไทย อายุ ๑๕-๕๙ ปี เพิ่มขึ้น	จำนวนปีการศึกษาเฉลี่ยประชากรไทย อายุ ๑๕-๕๙ ปี (ปี)	ปี ๒๕๖๐ = ๘.๒๐ ปี ๒๕๖๑ = ๘.๑๖ ปี ๒๕๖๒ = ๘.๑๒ ปี ๒๕๖๓ = ๘.๓๖	เพิ่มขึ้น ไม่ต่ำกว่า ร้อยละ ๐.๑๑	เพิ่มขึ้น ไม่ต่ำกว่า ร้อยละ ๐.๑๑	เพิ่มขึ้น ไม่ต่ำกว่า ร้อยละ ๐.๑๑	เพิ่มขึ้น ไม่ต่ำกว่า ร้อยละ ๐.๑๑	เพิ่มขึ้น ไม่ต่ำกว่า ร้อยละ ๐.๑๑
ประชากรระดับมัธยมศึกษาตอนปลายและอาชีวศึกษาเข้าเรียนเพิ่มขึ้น	อัตราการเข้าเรียนรวมระดับมัธยมศึกษาตอนปลายและอาชีวศึกษา (ร้อยละ)	ปี ๒๕๖๑ = ๗๔.๑๑ ปี ๒๕๖๒ = ๖๙.๑๔ ปี ๒๕๖๓ = ๗๘.๒๖ ปี ๒๕๖๔ = ๗๔.๓๙	เพิ่มขึ้น ไม่ต่ำกว่า ร้อยละ ๐.๒๘	เพิ่มขึ้น ไม่ต่ำกว่า ร้อยละ ๐.๒๘	เพิ่มขึ้น ไม่ต่ำกว่า ร้อยละ ๐.๒๘	เพิ่มขึ้น ไม่ต่ำกว่า ร้อยละ ๐.๒๘	เพิ่มขึ้น ไม่ต่ำกว่า ร้อยละ ๐.๒๘

เป้าหมาย	ตัวชี้วัด	ข้อมูลฐาน	ค่าเป้าหมาย				
			พ.ศ. ๒๕๖๖	พ.ศ. ๒๕๖๗	พ.ศ. ๒๕๖๘	พ.ศ. ๒๕๖๙	พ.ศ. ๒๕๗๐
คะแนน O-net เฉลี่ย ระดับมัธยมศึกษาตอน ปลายเพิ่มขึ้น	ค่าเฉลี่ยคะแนน O-net มัธยมศึกษาตอนปลาย (คะแนน)	ปี ๒๕๖๑ = ๒๗.๑๔	เพิ่มขึ้น	เพิ่มขึ้น	เพิ่มขึ้น	เพิ่มขึ้น	เพิ่มขึ้น
		ปี ๒๕๖๒ = ๒๕.๒๙	ไม่ต่ำกว่า	ไม่ต่ำกว่า	ไม่ต่ำกว่า	ไม่ต่ำกว่า	ไม่ต่ำกว่า
		ปี ๒๕๖๓ = ๒๖.๒๑	ร้อยละ ๐.๕๐	ร้อยละ ๐.๕๐	ร้อยละ ๐.๕๐	ร้อยละ ๐.๕๐	ร้อยละ ๐.๕๐
ประชากรว่างงานใน จังหวัดลดลง	อัตราการว่างงาน (ร้อยละ)	ปี ๒๕๖๒ = ๔.๑๐	ลดลง	ลดลง	ลดลง	ลดลง	ลดลง
		ปี ๒๕๖๓ = ๖.๖๖	ไม่ต่ำกว่า	ไม่ต่ำกว่า	ไม่ต่ำกว่า	ไม่ต่ำกว่า	ไม่ต่ำกว่า
		ปี ๒๕๖๔ = ๗.๗๗	ร้อยละ	ร้อยละ	ร้อยละ	ร้อยละ	ร้อยละ
		(ค่าเฉลี่ย ๓ ปี = ๖.๑๘)	๐.๕	๐.๕	๐.๕	๐.๕	๐.๕

๓. แนวทางการพัฒนา

- ๑) พัฒนาและยกระดับคุณภาพการศึกษา
- ๒) ส่งเสริมการพัฒนาสุขภาพของประชาชนทุกวัย
- ๓) สร้างโอกาสแก่ผู้สูงอายุ ผู้ด้อยโอกาส กลุ่มเปราะบาง ให้มีคุณภาพชีวิตที่ดีและพึ่งตนเองได้
- ๔) สร้างความเข้มแข็งของสังคมพหุวัฒนธรรม
- ๕) ส่งเสริมความเข้มแข็งทางเศรษฐกิจให้กับชุมชน
- ๖) พัฒนาโครงสร้างพื้นฐานและระบบสาธารณสุขปโภคเพื่อหนุนเสริมคุณภาพชีวิตแก่ประชาชน

๔. แผนงานภายใต้ประเด็นการพัฒนา

- ๑) แผนงานที่ ๑ การยกระดับคุณภาพแรงงาน
- ๒) แผนงานที่ ๒ การพัฒนาโครงสร้างพื้นฐานและสาธารณสุขปโภคพื้นฐานเพื่อเพิ่มคุณภาพชีวิต
- ๓) แผนงานที่ ๓ ส่งเสริมการขยายผลและประยุกต์ใช้หลักปรัชญาของเศรษฐกิจพอเพียง
- ๔) แผนงานที่ ๔ การพัฒนาด้านสังคมและคุณภาพชีวิต
- ๕) แผนงานที่ ๕ การสร้างโอกาสแก่ผู้ด้อยโอกาส คนยากจน เยาวชน และฟื้นฟูผู้ได้รับผลกระทบจากความไม่สงบ
- ๖) แผนงานที่ ๖ สร้างชุมชนแห่งสุขภาวะที่เข้มแข็ง
- ๗) แผนงานที่ ๗ ลดความเหลื่อมล้ำทางรายได้

ประเด็นการพัฒนาที่ ๕ เสริมสร้างความมั่นคงปลอดภัยและความเข้มแข็งให้กับชุมชนบนพื้นฐานสังคมพหุวัฒนธรรมอย่างสันติสุข

เหตุการณ์รุนแรงจากสถานการณ์ความไม่สงบในพื้นที่ ตั้งแต่ ปี พ.ศ.๒๕๔๗ ถึงปัจจุบัน พบว่ามีเหตุการณ์ความไม่สงบในพื้นที่จังหวัดนราธิวาส รวม จำนวน ๔,๕๑๑ เหตุการณ์ โดยปี พ.ศ.๒๕๕๐ มีเหตุการณ์เกิดขึ้นสูงสุด (๗๗๗ เหตุการณ์) และตั้งแต่ปี พ.ศ.๒๕๕๑ - ๒๕๖๓ มีแนวโน้มลดลง พื้นที่ที่มีการก่อเหตุรุนแรงมากที่สุด นับตั้งแต่ ปี พ.ศ.๒๕๔๗ ถึงปัจจุบัน คือ อำเภอรือเสาะ อำเภอรือเสาะ อำเภอบาเจาะ และอำเภอสูโงปาตี ตามลำดับ และพื้นที่ที่เกิดเหตุบ่อยที่สุด คือ อำเภอสูคีริน สถิติ/ความถี่การเกิดเหตุและพื้นที่การเกิดเหตุในภาพรวมที่การก่อเหตุรุนแรงในช่วงหลังที่มีแนวโน้มลดลง สะท้อนถึงการวางแผนการแก้ไขปัญหาในพื้นที่ให้เป็นไปในทิศทางที่เหมาะสมและเป็นระบบ ปัจจัยสำคัญที่แสดงถึงภาพรวมสถานการณ์ที่ดีขึ้น คือ การใช้ชีวิตหรือการดำรงชีวิตของประชาชนในพื้นที่ พบว่า ปัจจุบันพี่น้องประชาชนยังคงมีการเดินทางใช้จ่ายหรือเพื่อการ

บริโภคหรือใช้บริการจากผู้ประกอบการในพื้นที่มากขึ้น โดยมีการเคลื่อนย้ายคนจากชนบท อพยพเข้ามาในเมืองเพื่อการรับจ้างทำงาน การแลกเปลี่ยนหรือซื้อสินค้าบริการ รวมทั้งการศึกษามากขึ้นอย่างเห็นได้ชัดเจน พื้นที่เขตเมืองมีการขยายพื้นที่ทางเศรษฐกิจมีการก่อสร้างที่อยู่อาศัยมากขึ้น ธุรกิจอสังหาริมทรัพย์ขยายตัว แม้ราคาเช่าห้องพัก ที่ดิน มีราคาสูงขึ้น แต่ประชาชนก็ยังเข้ามาจับจองและซื้อมากขึ้นทุกปี ซึ่งพิจารณาแล้วเป็นไปได้ว่า แม้จะเกิดสถานการณ์ความรุนแรงในพื้นที่ แต่ประชาชนในพื้นที่ที่มีความเชื่อมั่นในแนวทางการแก้ปัญหา ในส่วนของความเคลื่อนไหวของกลุ่มผู้ก่อเหตุรุนแรงในพื้นที่ ยังคงมีความเคลื่อนไหวเพื่อสร้างสถานการณ์ความรุนแรงให้เกิดขึ้นอย่างต่อเนื่อง โดยพื้นที่และเป้าหมายยังคงเป็นพื้นที่เขตชุมชนเมืองย่านเศรษฐกิจสำคัญ สถานที่ราชการ ฯลฯ เจ้าหน้าที่รัฐ ประชาชนกลุ่มเสี่ยง เช่น ชาวไทยพุทธห่างไกล/ล่อแหลม หรือ ผู้ที่ให้ความร่วมมือกับเจ้าหน้าที่ แต่จากการบูรณาการการปฏิบัติร่วมกันของ พลเรือน ตำรวจ ทหาร และภาคประชาชน ในการแก้ไขปัญหาความเดือดร้อนของประชาชน งานพัฒนาในมิติความมั่นคง และการปฏิบัติเชิงรุกเพื่อจำกัดเสรีภาพเคลื่อนไหวของกลุ่มผู้ก่อเหตุรุนแรง รวมถึงการบังคับใช้กฎหมายโดยปราศจากเงื่อนไขความรุนแรงและเป็นไปตามหลักสิทธิมนุษยชน ก็มีส่วนสำคัญที่ทำให้ภาพรวมสถานการณ์ มีแนวโน้มลดลง และความเป็นอยู่ของประชาชนก็กลับมาดำเนินวิถีชีวิตหรือประกอบอาชีพได้อย่างปกติมากขึ้น

อย่างไรก็ตาม ปัญหาเกี่ยวกับการแพร่ระบาดของยาเสพติด มีการแพร่ระบาดของยาเสพติดกระจายอยู่ทุกอำเภอ สถานการณ์ปัญหาการยาเสพติดยังคงมีการนำเข้าอย่างต่อเนื่องโดยกลุ่มนักค้าต่างประเทศ (นักค้าชาวมาเลเซีย) และกลุ่มนักค้าชาวไทย ซึ่งรูปแบบการนำเข้ายังคงเป็นรูปแบบการนำเข้ามา พร้อมตัวบุคคลและการซุกซ่อนในยานพาหนะเพื่อนำมาแบ่งจำหน่ายให้กับลูกค้าในพื้นที่ภาคใต้ตอนล่าง ช่องทางการนำเข้ายาเสพติด และสามารถจับกุมผู้กระทำผิดได้อย่างต่อเนื่องในบริเวณด่านชายแดนทั้ง ๓ ด้าน โดยที่ชนิดของยาเสพติดที่แพร่ระบาดมากในพื้นที่ ประกอบด้วย ยาบ้า ยาไอซ์และเฮโรอีน ยาแก้ไอทรามาดอลและอัลปราโซแลม ในขณะที่ระดับปัญหาเสพติดในหมู่บ้าน/ชุมชน พบว่า มีระดับความรุนแรง จำนวน ๒๗ หมู่บ้าน/ชุมชน ระดับปานกลาง จำนวน ๔๕ หมู่บ้าน/ชุมชน ระดับเบาบาง จำนวน ๑๘๘ หมู่บ้าน/ชุมชน และระดับไม่มีปัญหา จำนวน ๔๗ หมู่บ้าน/ชุมชน สถานการณ์แพร่ระบาดของยาเสพติดดังกล่าวย่อมส่งผลกระทบต่อความมั่นคงและความปลอดภัยในชีวิตและทรัพย์สินของประชาชน

ประเด็นการเสริมสร้างความมั่นคงปลอดภัยและความเข้มแข็งให้กับชุมชนบนพื้นฐานสังคมพหุวัฒนธรรมอย่างสันติสุข จังหวัดนราธิวาสให้ความสำคัญกับการดำเนินการพัฒนาระบบการจัดการปัญหาสาธารณะภัย การเยียวยาและฟื้นฟูผู้ได้รับผลกระทบจากความไม่สงบให้มีคุณภาพชีวิตที่ดี และพึ่งตนเองได้ รวมทั้งการเสริมสร้างความเข้มแข็งของหมู่บ้าน และชุมชนเมืองในการจัดการตนเองให้มีความปลอดภัย สงบเรียบร้อย และมีความมั่นคงในพื้นที่ โดยได้กำหนดวัตถุประสงค์ ค่าเป้าหมาย และตัวชี้วัด และแนวทางการพัฒนา ดังนี้

๑. วัตถุประสงค์

- ๑) เพื่อเสริมสร้างความมั่นคงปลอดภัยในชีวิตและทรัพย์สินให้กับประชาชน
- ๒) เพื่อส่งเสริมความสามัคคี ความปรองดอง สมานฉันท์ ปกป้องและเชิดชูสถาบันพระมหากษัตริย์
- ๓) เพื่อเสริมสร้างความเข้มแข็งของหมู่บ้านและชุมชนในการจัดการตนเองให้มีความปลอดภัย สงบเรียบร้อย และมีความมั่นคงในพื้นที่

๒. เป้าหมายและตัวชี้วัดความสำเร็จ

เป้าหมาย	ตัวชี้วัด	ข้อมูลฐาน	ค่าเป้าหมาย					
			พ.ศ. ๒๕๖๖	พ.ศ. ๒๕๖๗	พ.ศ. ๒๕๖๘	พ.ศ. ๒๕๖๙	พ.ศ. ๒๕๗๐	
คดีอาชญากรรมต่อ ประชากรแสนคนลดลง	อัตราคดี อาชญากรรมต่อ ประชากรแสนคน ลดลงร้อยละ ๒.๕							
	- คดีกลุ่ม ๑ คดี ความผิดเกี่ยวกับ ชีวิตร่างกาย และ เพศ	ปี ๒๕๖๑ = ๒๖.๒๕ ปี ๒๕๖๒ = ๒๑.๓๑ ปี ๒๕๖๓ = ๒๑.๒๙ (ค่าเฉลี่ย ๓ ปี = ๒๒.๙๕)	ลดลง ไม่ต่ำ กว่า ร้อยละ ๒.๕	ลดลง ไม่ต่ำ กว่า ร้อยละ ๒.๕	ลดลง ไม่ต่ำ กว่า ร้อยละ ๒.๕	ลดลง ไม่ต่ำ กว่า ร้อยละ ๒.๕	ลดลง ไม่ต่ำ กว่า ร้อยละ ๒.๕	
	- คดีกลุ่ม ๒ คดี ความผิดเกี่ยวกับ ทรัพย์สิน	ปี ๒๕๖๑ = ๗๑.๙๖ ปี ๒๕๖๒ = ๕๘.๙๔ ปี ๒๕๖๓ = ๕๑.๓๖ (ค่าเฉลี่ย ๓ ปี = ๖๐.๗๕)	ลดลง ไม่ต่ำ กว่า ร้อยละ ๒.๕	ลดลง ไม่ต่ำ กว่า ร้อยละ ๒.๕	ลดลง ไม่ต่ำ กว่า ร้อยละ ๒.๕	ลดลง ไม่ต่ำ กว่า ร้อยละ ๒.๕	ลดลง ไม่ต่ำ กว่า ร้อยละ ๒.๕	
หมู่บ้าน/ชุมชนที่ไม่พบ ปัญหายาเสพติด เพิ่มขึ้น	ร้อยละของ หมู่บ้าน/ชุมชนที่ไม่ พบปัญหา ยาเสพติด (ร้อยละ)	ปี ๒๕๖๒ = ๗๑.๒๖ ปี ๒๕๖๓ = ๗๑.๗๑ ปี ๒๕๖๔ = ๖๗.๐๒	เพิ่มขึ้น ไม่ต่ำ กว่า ร้อยละ ๐.๕๐	เพิ่มขึ้น ไม่ต่ำ กว่า ร้อยละ ๐.๕๐	เพิ่มขึ้น ไม่ต่ำ กว่า ร้อยละ ๐.๕๐	เพิ่มขึ้น ไม่ต่ำ กว่า ร้อยละ ๐.๕๐	เพิ่มขึ้น ไม่ต่ำ กว่า ร้อยละ ๐.๕๐	
เหตุการณ์ความไม่สงบ ในจังหวัดนราธิวาส ลดลง	จำนวนเหตุการณ์ ความไม่สงบใน จังหวัดนราธิวาส ลดลง	ปี ๒๕๖๒ = ๒๕ ครั้ง ปี ๒๕๖๓ = ๒๓ ครั้ง ปี ๒๕๖๔ = ๓๗ ครั้ง (ส.ค.๖๔) ปี ๒๕๖๕ = (๒๕+๒๓+๓๗)/๓ = ๒๘ ครั้ง (เฉลี่ย ๓ ปีย้อนหลัง)	๒๕	๒๓	๒๐	๑๘	๑๖	

๓. แนวทางการพัฒนา

- ๑) เสริมสร้างความเข้มแข็งของชุมชนโดยน้อมนำหลักปรัชญาของเศรษฐกิจพอเพียงมาใช้ปฏิบัติ
- ๒) ส่งเสริมและพัฒนาขีดความสามารถในการบริหารจัดการหมู่บ้าน/ชุมชนให้มีความปลอดภัย สงบเรียบร้อย และมีความมั่นคง
- ๓) ส่งเสริมความสามัคคี ความปรองดอง สมานฉันท์ ปกป้องและเชิดชูสถาบันพระมหากษัตริย์
- ๔) เพิ่มประสิทธิภาพการป้องกันปราบปรามการกระทำผิดกฎหมาย
- ๕) ป้องกันและแก้ไขปัญหาเสพติด
- ๖) ส่งเสริมและพัฒนาศูนย์ดำรงธรรมให้ทำงานอย่างมีประสิทธิภาพ

๔. แผนงานภายใต้ประเด็นการพัฒนา

- ๑) แผนงานที่ ๑ การเสริมสร้างความเข้มแข็งของหมู่บ้าน / ชุมชน
- ๒) แผนงานที่ ๒ การเพิ่มประสิทธิภาพระบบงานและเจ้าหน้าที่รัฐด้านความมั่นคง
- ๓) แผนงานที่ ๓ การส่งเสริมการมีส่วนร่วมในการแก้ไขปัญหาและพัฒนาพื้นที่
- ๔) แผนงานที่ ๔ การพัฒนาประสิทธิภาพด้านการป้องกันและแก้ไขปัญหาเสถียรภาพและปัญหาอาชญากรรม
- ๕) แผนงานที่ ๕ การอยู่ร่วมกันบนความหลากหลายของวัฒนธรรม

ประเด็นการพัฒนาที่ ๖ บริหารจัดการทรัพยากรธรรมชาติและสิ่งแวดล้อมอย่างเป็นระบบเพื่อเป็นฐานการพัฒนาที่ยั่งยืน

จังหวัดนราธิวาส มีพื้นที่ป่าไม้กว่าร้อยละ ๒๕ ของพื้นที่จังหวัด ประกอบด้วย (๑) ป่าอนุรักษ์ ซึ่งประกอบด้วยอุทยานแห่งชาติ และเขตรักษาพันธุ์สัตว์ป่า ภายใต้การกำกับดูแลของกรมอุทยานแห่งชาติ สัตว์ป่า และพันธุ์พืช จำนวน ๕ ป่า เนื้อที่รวม ๗๑๓,๑๙๒.๖๕ ไร่ คือ อุทยานแห่งชาติบูโด – สุไหงปาตี อุทยานแห่งชาติน้ำตกซีโป อุทยานแห่งชาติอ่าวมะนาว – เขาคันทรง เขตรักษาพันธุ์สัตว์ป่าเฉลิมพระเกียรติสมเด็จพระรัตนราชสุทาสยามบรมราชกุมารี และเขตรักษาพันธุ์สัตว์ป่าฮาลา – บาลา (๒) ป่าสงวนแห่งชาตินอกเขตป่าอนุรักษ์ ซึ่งอยู่ภายใต้การกำกับดูแลของกรมป่าไม้ จำนวน ๒๐ ป่า ได้แก่ ป่าไทรย้อย ตระกูล ป่าปริงยอฝั่งซ้ายแม่น้ำสายบุรี ป่ากะลุปี ป่าเทือกเขาบาลา ป่าลุ่มน้ำบางนราแปลงที่ ๑ ป่าบูเกะตามง ป่าลุ่มน้ำบางนราแปลงที่ ๒ ป่าเทือกเขาเรือเสาะ ป่ายี่งอและป่าบาเจาะ ป่าบูเกะตาเว แปลงที่ ๑ และแปลงที่ ๒ ป่าอูแตแค ป่าบองอ ป่าเขาสำนัก ป่าโคกไม้เรือ ป่าโคกจะโก ป่าเขาคันทรง ป่าลูบะลาเขาชะ ป่าบุงอ ป่าฝั่งขวาแม่น้ำสายบุรี และป่าเทือกเขากรือซอ เนื้อที่รวม ๖๙๕,๖๔๖.๗๕ ไร่ ซึ่งเป็นทุนทรัพยากรและแหล่งต้นทุนที่สำคัญของจังหวัดนราธิวาส

จังหวัดนราธิวาสมีแม่น้ำที่เป็นแหล่งน้ำดิบตามธรรมชาติที่สำคัญ จำนวน ๓ สาย ได้แก่ แม่น้ำบางนรา แม่น้ำสายบุรี และแม่น้ำสุไหงโก-ลก นอกจากนี้ยังมีแม่น้ำสายสั้น และลำคลองสาขา ที่เป็นเส้นทางกระจายน้ำไปยังพื้นที่ต่าง ๆ ในจังหวัด ได้แก่ แม่น้ำเกาะสะท้อน แม่น้ำตากใบ คลองคันทรงมัส คลองบาเจาะ คลองมือโปีะ คลองจาเราะบาลอ คลองไอร์ตาฮง คลองปูเจาะยามู คลองมูโน๊ะ และคลองปูยู เป็นต้น จังหวัดนราธิวาส มีพื้นที่ติดแนวชายฝั่งทะเล ๒ อำเภอ ๖ ตำบล คือ อำเภอเมืองนราธิวาส ได้แก่ ตำบลบางนาค ตำบลโคกเคียน ตำบลกะลุวอเหนือ และอำเภอตากใบ ได้แก่ ตำบลไพรวัน ตำบลเจ๊ะเห ตำบลศาลาใหม่ อีกทั้งยังมีพื้นที่ป่าชายเลนเป็นแหล่งฟอกอากาศและอนุบาลสัตว์น้ำของจังหวัด ในอำเภอบาเจาะ อำเภอเมืองนราธิวาส และอำเภอตากใบ เนื้อที่รวม ๔,๓๑๒ ไร่ จังหวัดนราธิวาส มีสถานที่กำจัดมูลฝอย ๒๓ แห่ง มูลฝอยติดเชื่อจัดส่งให้เอกชนและองค์กรปกครองส่วนท้องถิ่น (เทศบาลนครยะลา) เป็นผู้ดำเนินการกากอุตสาหกรรมที่เป็นอันตราย โรงงาน/สถานประกอบการ ดำเนินการจ้างบริษัทที่ได้รับใบอนุญาตในการนำกากอุตสาหกรรมไปกำจัดอย่างถูกหลักวิชาการ

ปัจจุบันฐานทรัพยากรธรรมชาติถูกนำไปใช้ในการพัฒนาจำนวนมากก่อให้เกิดความเสื่อมโทรมอย่างต่อเนื่อง พื้นที่ป่าบางส่วนถูกบุกรุกทำลายอยู่บ้าง ปัญหาทรัพยากรดินเสื่อมโทรม ความหลากหลายทางชีวภาพถูกคุกคาม ทรัพยากรน้ำยังมีส่วนที่ไม่สามารถจัดสรรได้ตามความต้องการ และมีความเสี่ยงในการขาดแคลนในอนาคตเกิดปัญหาความขัดแย้งในการใช้ประโยชน์ทรัพยากรธรรมชาติมากขึ้น จากการเข้าถึงและการจัดสรรการใช้ประโยชน์ทรัพยากรธรรมชาติที่ไม่เป็นธรรม รวมทั้งปัญหาสิ่งแวดล้อมเพิ่มสูงขึ้น ตามการขยายตัวของเศรษฐกิจและชุมชนเมือง โดยเฉพาะปัญหาขยะ อีกทั้งยังประสบปัญหาการกัดเซาะตามแนวตลิ่ง และชายฝั่ง ในขณะที่การเปลี่ยนแปลงสภาพภูมิอากาศและภัยพิบัติทางธรรมชาติมีความผันผวนและรุนแรงมากขึ้นโดยเฉพาะอุทกภัย ไฟป่า ดินถล่ม ในขณะที่กรอบยุทธศาสตร์ชาติ ๒๐ ปี ในยุทธศาสตร์ที่ ๕ การสร้างการเติบโตบนคุณภาพชีวิตที่เป็นมิตรต่อสิ่งแวดล้อมสอดคล้องกับแผนพัฒนาเศรษฐกิจและสังคมแห่งชาติฉบับที่ ๑๒ ยุทธศาสตร์ที่ ๔ และยุทธศาสตร์ที่ ๗ การเติบโตที่เป็นมิตรกับสิ่งแวดล้อมเพื่อการพัฒนาอย่างยั่งยืนที่ให้ความสำคัญกับการสร้างความมั่นคงของฐานทรัพยากรธรรมชาติและยกระดับคุณภาพสิ่งแวดล้อมเพื่อรักษาและฟื้นฟูฐานทรัพยากรธรรมชาติ เพิ่มประสิทธิภาพการบริหารจัดการทรัพยากรน้ำ สนับสนุนการเติบโตที่เป็นมิตรกับสิ่งแวดล้อมและคุณภาพชีวิตของประชาชน เร่งแก้ไขปัญหาวิกฤตสิ่งแวดล้อมเพื่อลดมลพิษที่เกิดจากการผลิตและการบริโภค พัฒนาระบบบริหารจัดการที่โปร่งใสเป็นธรรม ส่งเสริม การผลิตและการบริโภคที่เป็นมิตรกับสิ่งแวดล้อมเป็นวงกว้างมากขึ้น ต้องเร่งเตรียมความพร้อมในลดการปล่อยก๊าซเรือนกระจก และเพิ่มขีดความสามารถในการปรับตัวต่อการเปลี่ยนแปลงสภาพภูมิอากาศ เพื่อเพิ่มสร้างศักยภาพของทรัพยากรธรรมชาติ

อันเป็นทุนทางเศรษฐกิจที่สำคัญของการพัฒนาและยกระดับคุณภาพชีวิตของประชาชนในจังหวัดนราธิวาส ตลอดจนการแก้ไขปัญหาความเสื่อมโทรมที่เกิดขึ้นกับทรัพยากรธรรมชาติและสิ่งแวดล้อมในพื้นที่ และสอดคล้องกับยุทธศาสตร์และแผนการพัฒนาในระดับประเทศและระดับภูมิภาค ประเด็นการพัฒนาที่ ๖ การบริหารจัดการทรัพยากรธรรมชาติและสิ่งแวดล้อม จึงได้กำหนดวัตถุประสงค์ค่าเป้าหมายและตัวชี้วัด และแนวทางการพัฒนา ดังนี้

๑. วัตถุประสงค์

- ๑) เพื่ออนุรักษ์ พื้นฟูทรัพยากรธรรมชาติและสิ่งแวดล้อมให้เกิดความยั่งยืน
- ๒) เพื่อป้องกันและลดความเสี่ยง ความเสียหายและผลกระทบจากภัยธรรมชาติและการเปลี่ยนแปลงสภาพภูมิอากาศ
- ๓) เพื่อบริหารจัดการและใช้ประโยชน์จากทรัพยากรธรรมชาติและสิ่งแวดล้อมอย่างมีประสิทธิภาพและสมดุล

๒. เป้าหมายและตัวชี้วัดความสำเร็จ

เป้าหมาย	ตัวชี้วัด	ข้อมูลฐาน	ค่าเป้าหมาย				
			พ.ศ. ๒๕๖๖	พ.ศ. ๒๕๖๗	พ.ศ. ๒๕๖๘	พ.ศ. ๒๕๖๙	พ.ศ. ๒๕๗๐
ขยะที่กำจัด ถูกต้องมีปริมาณ เพิ่มขึ้น	สัดส่วนปริมาณขยะ ที่กำจัดถูกต้อง ต่อปริมาณขยะที่ เกิดขึ้น (ร้อยละ)	ปี ๒๕๖๑ = ๑๔.๔๗ ปี ๒๕๖๒ = ๑๓.๒๐ ปี ๒๕๖๓ = ๑๑.๐๕ (ค่าเฉลี่ย ๓ ปี = ๑๒.๙๑)	เพิ่มขึ้น ไม่ต่ำ กว่า ร้อยละ ๑	เพิ่มขึ้น ไม่ต่ำ กว่า ร้อยละ ๑	เพิ่มขึ้น ไม่ต่ำ กว่า ร้อยละ ๑	เพิ่มขึ้น ไม่ต่ำ กว่า ร้อยละ ๑	เพิ่มขึ้น ไม่ต่ำ กว่า ร้อยละ ๑
ประชากรที่ ประสบอุทกภัย ลดลง	ร้อยละของ ประชากรที่ประสบ อุทกภัย (ร้อยละ)	จำนวนประชากรที่ประสบ อุทกภัย ปี ๒๕๖๐ = ๑๔๕,๖๘๖ คน ปี ๒๕๖๑ = ๕,๙๖๙ คน ปี ๒๕๖๒ = ๕๘,๖๖๐ คน ปี ๒๕๖๓ = ๙๑,๐๙๙ คน	เพิ่มขึ้น ไม่เกิน ร้อยละ ๓	เพิ่มขึ้น ไม่เกิน ร้อยละ ๓	เพิ่มขึ้น ไม่เกิน ร้อยละ ๓	เพิ่มขึ้น ไม่เกิน ร้อยละ ๓	เพิ่มขึ้น ไม่เกิน ร้อยละ ๓

๓. แนวทางการพัฒนา

- ๑) เพิ่มศักยภาพการบริหารจัดการขยะมูลฝอยและของเสียอันตรายชุมชน
- ๒) พัฒนาโครงสร้างพื้นฐานสนับสนุนการบริหารจัดการลุ่มน้ำทั้งระบบและแหล่งน้ำต้นทุน
- ๓) อนุรักษ์และฟื้นฟูทรัพยากรป่าไม้ ทรัพยากรทางทะเลและชายฝั่ง และรักษาความหลากหลายทางชีวภาพ
- ๔) เพิ่มประสิทธิภาพในการป้องกันภัยพิบัติและภัยธรรมชาติ
- ๕) ส่งเสริมและสนับสนุนการใช้พลังงานทดแทน และการอนุรักษ์พลังงาน
- ๖) ส่งเสริมการผลิตและการบริโภคตามแนวทางเศรษฐกิจหมุนเวียนที่เป็นมิตรต่อสิ่งแวดล้อม

๔. แผนงานภายใต้ประเด็นการพัฒนา

- ๑) แผนงานที่ ๑ การเสริมสร้างความอุดมสมบูรณ์และบริหารจัดการทรัพยากรธรรมชาติและสิ่งแวดล้อม
- ๒) แผนงานที่ ๒ การพัฒนาให้เป็นเมืองสิ่งแวดล้อมที่ดี
- ๓) แผนงานที่ ๓ การพัฒนาศักยภาพด้านโครงสร้างพื้นฐานเพื่อป้องกันภัยธรรมชาติ
- ๔) แผนงานที่ ๔ การเพิ่มศักยภาพด้านการอนุรักษ์พลังงาน การรักษาสังแวดล้อมและระบบนิเวศน์

ยุทธศาสตร์การพัฒนาขององค์กรปกครองส่วนท้องถิ่นในเขตจังหวัดนราธิวาส

วิสัยทัศน์ ขององค์กรปกครองส่วนท้องถิ่นในเขตจังหวัดนราธิวาส

“บริหารจัดการด้วยธรรมาภิบาล สืบสานวัฒนธรรม เสริมสร้างคุณภาพชีวิต ด้วยเศรษฐกิจก้าวหน้า นำพาสังคมสันติสุข สู่ประชาคมอาเซียน”

พันธกิจ

- พัฒนาโครงสร้างพื้นฐาน สาธารณูปโภค สาธารณูปการ ระบบจราจร ผังตำบล และผังเมืองรวมจังหวัด
- ส่งเสริมอาชีพ งานสวัสดิการสังคม การจัดการศึกษา การปฏิบัติงานของศูนย์ปฏิบัติการ การต่อเพื่อเอาชนะยาเสพติด กีฬา นันทนาการ และการสาธารณสุข ตลอดทั้งการพัฒนา คุณภาพชีวิตเพื่อรองรับการเข้าสู่ประชาคมอาเซียน
- ส่งเสริมประชาธิปไตย การมีส่วนร่วมของประชาชน การป้องกันและบรรเทาสาธารณภัยและการรักษาความสงบเรียบร้อยในท้องถิ่น
- ส่งเสริมการตลาด การค้า การลงทุน เมืองชายแดน การท่องเที่ยว เพื่อรองรับประชาคมอาเซียนตลอดทั้งสนับสนุนผลิตภัณฑ์ชุมชน โครงการตามแนวพระราชดำริ และหลักเศรษฐกิจพอเพียง
- อนุรักษ์ฟื้นฟู และสร้างจิตสำนึกในการอนุรักษ์ทรัพยากรธรรมชาติและสิ่งแวดล้อม สนับสนุนการปรับปรุงภูมิทัศน์ การกำจัดขยะ สิ่งปฏิกูล บำบัดน้ำเสีย และการใช้พลังงานทดแทน
- อนุรักษ์ฟื้นฟู และสร้างจิตประเพณี ศิลปวัฒนธรรม โบราณวัตถุ โบราณสถานภูมิปัญญาท้องถิ่น ทำนุบำรุงศาสนา และพัฒนาคุณธรรมจริยธรรม
- พัฒนาประสิทธิภาพการบริหารจัดการองค์กรตามหลักธรรมาภิบาล

จุดมุ่งหมายเพื่อการพัฒนา

- ระบบโครงสร้างพื้นฐาน สาธารณูปโภค สาธารณูปการ ระบบจราจร ผังเมือง ผังตำบล และผังจังหวัดได้มาตรฐาน
- ประชาชนมีอาชีพ รายได้ ที่มั่นคงและยั่งยืน บริการด้านสวัสดิการสังคม กีฬา นันทนาการ การศึกษา และการสาธารณสุขอย่างทั่วถึง การปฏิบัติงานของศูนย์ปฏิบัติการ การต่อสู้เพื่อเอาชนะยาเสพติดมีประสิทธิภาพ ตลอดทั้งประชาชนมีคุณภาพชีวิตที่ดีพร้อมเข้าสู่ประชาคมอาเซียน
- ประชาชนมีส่วนร่วมตามระบอบประชาธิปไตย มีความปลอดภัยในชีวิตและทรัพย์สิน การปฏิบัติงานด้านการป้องกันและบรรเทาสาธารณภัยมีประสิทธิภาพ
- ส่งเสริมการตลาด การค้า การลงทุน เมืองชายแดน การท่องเที่ยว ผลิตภัณฑ์ชุมชน ในท้องถิ่นอย่างมั่นคงและยั่งยืน สู่ประชาคมอาเซียน
- มีระบบการจัดการขยะ น้ำเสีย สิ่งปฏิกูล ตลอดทั้งอนุรักษ์ทรัพยากรธรรมชาติและการใช้พลังงานอย่างยั่งยืน
- ทำนุบำรุงศาสนา อนุรักษ์โบราณสถาน โบราณวัตถุ สืบสานประเพณี ศิลปวัฒนธรรมและภูมิปัญญาท้องถิ่น ให้อยู่สืบไป
- การบริหารจัดการองค์กรประสิทธิภาพตามหลักธรรมาภิบาล

๑. ยุทธศาสตร์และแนวทางการพัฒนาขององค์กรปกครองส่วนท้องถิ่นในเขตจังหวัดนราธิวาส

๑. ด้านโครงสร้างพื้นฐาน

- ๑.๑ ก่อสร้าง บุกเบิก ปรับปรุง บำรุงรักษาทางคมนาคม สะพาน เขื่อน ระบบระบายน้ำ
- ๑.๒ สร้างและปรับปรุงแหล่งน้ำอุปโภค บริโภค
- ๑.๓ จัดทำผังเมืองรวมจังหวัด ผังเมืองและผังตำบล
- ๑.๔ พัฒนาและปรับปรุงระบบจราจร
- ๑.๕ จัดให้มีไฟฟ้าและระบบโทรคมนาคมอย่างทั่วถึง

๒. ด้านสังคมและพัฒนาคุณภาพชีวิต

- ๒.๑ ส่งเสริมและสนับสนุนการสร้างงานสร้างอาชีพแบบยั่งยืนให้กับประชาชนในท้องถิ่น
- ๒.๒ ส่งเสริมงานด้านสังคมสงเคราะห์และสวัสดิการชุมชนแก่ผู้ด้อยโอกาสทางสังคม

๒.๓ ส่งเสริมการศึกษาทั้งใน นอกระบบและตามอัธยาศัย โดยสนับสนุนให้ประชาชนมีส่วนร่วมในการจัดการศึกษา

๒.๔ ส่งเสริมศักยภาพศูนย์ปฏิบัติการการต่อสู้เพื่อเอาชนะยาเสพติด

๒.๕ ส่งเสริมด้านการออกกำลังกาย การกีฬา และนันทนาการ

๒.๖ ส่งเสริมการป้องกัน รักษา ควบคุมโรค ตลอดจนการพัฒนาด้านการสาธารณสุข

๒.๗ ส่งเสริมสนับสนุนการพัฒนาคุณภาพชีวิตของประชาชนเพื่อรองรับการเข้าสู่ประชาคมอาเซียน

๓. ด้านการจัดระเบียบชุมชน/สังคม และการรักษาความสงบเรียบร้อย

๓.๑ ส่งเสริมให้ความรู้ ความเข้าใจ แก่ประชาชน เกี่ยวกับการเมืองการปกครองระบบประชาธิปไตย

๓.๒ พัฒนาศักยภาพของท้องถิ่นในการป้องกันและบรรเทาสาธารณภัยตลอดจนการรักษาความสงบเรียบร้อยในท้องถิ่น

๓.๓ เสริมสร้างความเข้มแข็งของชุมชนให้มีส่วนร่วมในการรักษาความสงบเรียบร้อยในท้องถิ่น

๓.๔ ส่งเสริมให้ผู้นำศาสนาเข้ามามีบทบาทเพื่อเพิ่มศักยภาพในการแก้ปัญหาความมั่นคง

๔. ด้านการวางแผน การส่งเสริมการลงทุนพาณิชย์กรรม และการท่องเที่ยว

๔.๑ ส่งเสริมการตลาด การค้า การลงทุนในท้องถิ่น และเมืองชายแดน เพื่อรองรับประชาคมอาเซียน

๔.๒ ส่งเสริมระบบเศรษฐกิจชุมชน และผลิตภัณฑ์ในท้องถิ่น

๔.๓ ส่งเสริมให้ประชาชนยึดหลักเศรษฐกิจพอเพียง

๔.๔ พัฒนาส่งเสริมการท่องเที่ยวและแหล่งท่องเที่ยวเชิงอนุรักษ์ เพื่อรองรับประชาคมอาเซียน

๔.๕ ส่งเสริมโครงการตามแนวพระราชดำริ

๕. ด้านการบริการจัดการและการอนุรักษ์ทรัพยากรธรรมชาติและสิ่งแวดล้อม

๕.๑ อนุรักษ์และฟื้นฟูทรัพยากรธรรมชาติและสิ่งแวดล้อม

๕.๒ ส่งเสริม สนับสนุนให้ประชาชนในชุมชนมีจิตสำนึกในการร่วมกันอนุรักษ์ทรัพยากรธรรมชาติและสิ่งแวดล้อม

๕.๓ ปรับปรุงภูมิทัศน์ในชุมชนและเมือง

๕.๔ จัดทำระบบกำจัดขยะและสิ่งปฏิกูลตลอดจนระบบบำบัดน้ำเสีย

๕.๕ ส่งเสริมและสนับสนุนการใช้พลังงานทดแทน

๖. ด้านศิลปะ วัฒนธรรม จารีตประเพณีและภูมิปัญญาท้องถิ่น

๖.๑ ส่งเสริมการอนุรักษ์ ฟื้นฟู สืบทอดจารีตประเพณี ศิลปวัฒนธรรม

๖.๒ ส่งเสริมและสนับสนุนภูมิปัญญาท้องถิ่น และปราชญ์บุคคล

๖.๓ เสริมสร้างและทำนุบำรุงศาสนา ตลอดจนศิลปวัฒนธรรมท้องถิ่น

๖.๔ ส่งเสริมและสนับสนุนการอนุรักษ์โบราณวัตถุและโบราณสถานในท้องถิ่น

๖.๕ ส่งเสริมสนับสนุนการพัฒนาคุณธรรม จริยธรรม ของเด็ก เยาวชนและประชาชน

๗. ด้านการบริหารจัดการตามหลักธรรมาภิบาล

๗.๑ พัฒนาความรู้ความสามารถและคุณธรรมจริยธรรมแก่บุคลากรในองค์กร

๗.๒ พัฒนาปรับปรุงจัดหาเครื่องมือ เครื่องใช้ ตลอดจนสถานที่ในการปฏิบัติงาน

๗.๓ พัฒนาปรับปรุงระบบบริหารจัดการองค์กรตามหลักธรรมาภิบาล

๗.๔ ปรับปรุงและสร้างระบบการให้บริการที่ทันสมัย รวดเร็ว และมีประสิทธิภาพ

๗.๕ ส่งเสริมและสร้างทัศนคติที่ดีต่อการปฏิบัติงานเพื่อการบริการประชาชน

๗.๖ พัฒนาส่งเสริมระบบการประชาสัมพันธ์และเผยแพร่การดำเนินงานขององค์กร เพื่อรองรับประชาคมอาเซียน

ยุทธศาสตร์ขององค์กรปกครองส่วนท้องถิ่น

ยุทธศาสตร์ขององค์การบริหารส่วนตำบลมะริบอออก

วิสัยทัศน์ พันธกิจ และจุดมุ่งหมายเพื่อการพัฒนา

วิสัยทัศน์การพัฒนา “ สิ่งแวดล้อมสมบูรณ์ เพิ่มพูนการศึกษา วัฒนธรรมงามตา
ชาวประชาร่วมใจ โปร่งใสการบริการ ก้าวล้ำเทคโนโลยี”

พันธกิจการพัฒนา องค์การบริหารส่วนตำบลมะริบอออก

- ส่งเสริมการจัดระบบโครงสร้างพื้นฐาน ระบบสาธารณูปโภค / สาธารณูปการและแหล่งน้ำ
- ส่งเสริมให้ประชาชนในตำบลมีคุณภาพชีวิตที่ดี สามารถพึ่งตนเองได้ และเป็นชุมชนที่เข้มแข็งโดยให้ประชาชนมีส่วนร่วมในการพัฒนาท้องถิ่นและความสงบเรียบร้อย
- ส่งเสริมเพื่อพัฒนาความรู้ความเข้าใจของประชาชน สมาชิก และบุคลากรใน อบต.ในการมีส่วนร่วมกิจกรรมทางการเมือง การปรับปรุงประสิทธิภาพการปฏิบัติงาน และร่วมกันกำหนดทิศทางและเป้าหมายการพัฒนา
- ส่งเสริมให้องค์กรจัดระบบบริการสาธารณะ การบริหารจัดการ และอนุรักษ์ ทรัพยากรธรรมชาติ และสิ่งแวดล้อม
- ส่งเสริมศิลปะ ศาสนา วัฒนธรรม จารีตประเพณีและภูมิปัญญาท้องถิ่น

จุดมุ่งหมายเพื่อการพัฒนา

- ระบบการคมนาคมสะดวก
- จัดการทรัพยากรธรรมชาติ และสิ่งแวดล้อมให้มีสภาพที่ดีขึ้น
- ประชาชนมีความปลอดภัยในชีวิตและทรัพย์สิน
- มีการป้องกันและแก้ไขปัญหายาเสพติดที่มีประสิทธิภาพ
- ประชาชนได้ประกอบอาชีพเพื่อเพิ่มรายได้
- ประชาชนมีคุณภาพการศึกษา รวมทั้งปลูกฝังให้มีคุณธรรม จริยธรรม
- ประชาชนมีสุขภาพอนามัยดีถ้วนหน้า

เป้าหมายเพื่อการพัฒนา

- เพื่อพัฒนาระบบการขนส่งทางบกให้มีความเชื่อมโยงกับพื้นที่ใกล้เคียง
- เพื่อพัฒนาระบบน้ำในพื้นที่ให้สอดคล้องกับความต้องการของราษฎรในการนำแหล่งน้ำธรรมชาติมาใช้ในการเกษตรกรรม และการบริโภค
- เพื่อเสริมสร้างความปลอดภัยในชีวิตและทรัพย์สิน และลดคดีอาชญากรรม
- เพื่อลดหรือหยุดยั้ง รวมทั้งควบคุมการแพร่ระบาดของยาเสพติด
- เพื่อลดจำนวนหมู่บ้านยากจน และเพิ่มรายได้แก่ครอบครัวยากจน
- เพื่อพัฒนาให้เด็ก เยาวชน ในตำบลธารโต จบการศึกษาภาคบังคับ
- เพื่อพัฒนาให้ประชาชนและชุมชนมีหลักประกันสุขภาพที่ดี มีสุขภาพอนามัยที่ดีปราศจากโรคติดต่อ

**แนวทางการพัฒนา หรือกลยุทธ์ตามแผนยุทธศาสตร์การพัฒนาขององค์การบริหารส่วนตำบล
มะรือโบออก มียุทธศาสตร์การพัฒนาแบ่งออกเป็น ๗ ยุทธศาสตร์ ดังนี้**

**๑. ยุทธศาสตร์การพัฒนาด้านโครงสร้างพื้นฐาน การคมนาคม และสาธารณสุขปึก
มีแผนงานการพัฒนา ดังนี้**

- แผนงานด้านที่ ๑.๑. ดำเนินการก่อสร้าง บุกเบิก บำรุงรักษา ซ่อมแซม ปรับปรุง ถนน ท่อระบายน้ำ
และสะพาน ระบบระบายน้ำ เชื้อน
- แผนงานด้านที่ ๑.๒. จัดบริการสาธารณสุขแหล่งน้ำให้เพียงพอทั่วถึง ก่อสร้าง ปรับปรุงแหล่งน้ำ
อุปโภค บริโภค และการเกษตร
- แผนงานด้านที่ ๑.๓. การจัดให้มีไฟฟ้า และระบบโทรคมนาคมอย่างทั่วถึง
- แผนงานด้านที่ ๑.๔. การบริการสาธารณสุข การบริการสังคม การสาธารณสุขปึกและผังเมือง

**๒. ยุทธศาสตร์การพัฒนาเศรษฐกิจและพัฒนาคุณภาพชีวิต
มีแผนงานการพัฒนา ดังนี้**

- แผนงานด้านที่ ๒.๑ ส่งเสริมการพัฒนาอาชีพของประชาชนและองค์กรในชุมชน
- แผนงานด้านที่ ๒.๒. ส่งเสริมงานสวัสดิการสังคมและพัฒนาคุณภาพชีวิตเด็ก สตรี คนชรา และด้อย
โอกาส
- แผนงานด้านที่ ๒.๓. ส่งเสริมการศึกษาทั้งในและนอกระบบและตามอัธยาศัย โดยสนับสนุน ให้
ประชาชนมีส่วนร่วมในการจัดการศึกษา
- แผนงานด้านที่ ๒.๔. ส่งเสริมศักยภาพศูนย์ปฏิบัติการต่อสู้เพื่อเอาชนะยาเสพติด
- แผนงานด้านที่ ๒.๕. ส่งเสริมด้านการออกกำลังกาย การกีฬา และนันทนาการ
- แผนงานด้านที่ ๒.๖. ส่งเสริมการป้องกัน รักษา ควบคุมโรค ตลอดจนการพัฒนาด้านการ สาธารณสุข
- แผนงานด้านที่ ๒.๗ ส่งเสริมสนับสนุนการพัฒนาคุณภาพชีวิตของประชาชนเพื่อรองรับการเข้าสู่
ประชาคมอาเซียน

**๓. ยุทธศาสตร์การจัดระเบียบชุมชน สังคม และรักษาความสงบเรียบร้อย
มีแผนงานการพัฒนาดังนี้**

- แผนงานด้านที่ ๓.๑. ส่งเสริมให้ความรู้ ความเข้าใจ แก่ประชาชน เกี่ยวกับ การเมืองการปกครอง
ในระบอบประชาธิปไตย
- แผนงานด้านที่ ๓.๒ พัฒนาศักยภาพของท้องถิ่นในการป้องกันและบรรเทาสาธารณภัย ตลอดจน
การรักษาความสงบเรียบร้อยในท้องถิ่น
- แผนงานด้านที่ ๓.๓ เสริมสร้างความเข้มแข็งของชุมชนให้มีส่วนร่วมในการรักษาความ สงบ
เรียบร้อยในท้องถิ่น
- แผนงานด้านที่ ๓.๔ ส่งเสริมให้ผู้นำศาสนาเข้ามามีบทบาทเพื่อเพิ่มศักยภาพในการแก้ปัญหา
ความมั่นคง

**๔. ยุทธศาสตร์การพัฒนาด้านการ วางแผนงาน การส่งเสริมการลงทุนพาณิชย์กรรมและ
การท่องเที่ยว มีแผนงานการพัฒนาดังนี้**

- แผนงานด้านที่ ๔.๑. ส่งเสริมการตลาด การค้า การลงทุนในท้องถิ่น และเมืองชายแดนเพื่อรองรับ
ประชาคมอาเซียน
- แผนงานด้านที่ ๔.๒. ส่งเสริมระบบเศรษฐกิจชุมชน และผลิตภัณฑ์ในท้องถิ่น
- แผนงานด้านที่ ๔.๓. ส่งเสริมให้ประชาชนยึดหลักเศรษฐกิจพอเพียง
- แผนงานด้านที่ ๔.๔. ส่งเสริมโครงการตามพระราชดำริ

๕. ยุทธศาสตร์การพัฒนาด้านการบริหารจัดการและอนุรักษ์ทรัพยากรธรรมชาติและสิ่งแวดล้อม

มีแผนงานการพัฒนาดังนี้

- แผนงานด้านที่ ๕.๑. การอนุรักษ์และฟื้นฟูทรัพยากรธรรมชาติและสิ่งแวดล้อม
- แผนงานด้านที่ ๕.๒. การส่งเสริมสนับสนุนให้ประชาชนในชุมชนมีจิตสำนึกในการร่วมกันอนุรักษ์ทรัพยากรธรรมชาติและสิ่งแวดล้อม
- แผนงานด้านที่ ๕.๓. ปรับปรุงภูมิทัศน์ในชุมชน
- แผนงานด้านที่ ๕.๔. จัดทำระบบกำจัดขยะและสิ่งปฏิกูลตลอดจนระบบบำบัดน้ำเสีย
- แผนงานด้านที่ ๕.๕ ส่งเสริมและสนับสนุนการใช้พลังงานทดแทน

๖. ยุทธศาสตร์การพัฒนาด้าน ศิลปะ วัฒนธรรม จารีตประเพณีและภูมิปัญญาท้องถิ่น
มีแผนงานการพัฒนาดังนี้

- แผนงานด้านที่ ๖.๑ ส่งเสริมการอนุรักษ์ ฟื้นฟู สืบทอดจารีตประเพณี ศิลปวัฒนธรรม
- แผนงานด้านที่ ๖.๒ ส่งเสริมและสนับสนุนภูมิปัญญาท้องถิ่น และปราชญ์บุคคล
- แผนงานด้านที่ ๖.๓ เสริมสร้างและทำนุบำรุงศาสนา ตลอดจนศิลปวัฒนธรรมท้องถิ่น
- แผนงานด้านที่ ๖.๔ ส่งเสริมและสนับสนุนการอนุรักษ์โบราณสถานโบราณวัตถุในท้องถิ่น
- แผนงานด้านที่ ๖.๕ ส่งเสริมสนับสนุนการพัฒนาคุณธรรม จริยธรรม ของเด็ก เยาวชน และประชาชน

๗. ยุทธศาสตร์การพัฒนาด้านการบริหารจัดการที่ดีตามหลักธรรมาภิบาลและการปกครอง
มีแผนงานการพัฒนาดังนี้

- แผนงานด้านที่ ๗.๑ ด้านการส่งเสริมการพัฒนาบุคลากรส่วนท้องถิ่น
- แผนงานด้านที่ ๗.๒ ด้านการส่งเสริมการบริหารงานและพัฒนาองค์กรให้มีประสิทธิภาพมากยิ่งขึ้น
- แผนงานด้านที่ ๗.๓ ด้านการส่งเสริมการรับรู้ข้อมูลข่าวสารและการประชาสัมพันธ์

ยุคยืนทางยุทธศาสตร์ (Positioning)

องค์การบริหารส่วนตำบลมะรือโบออก มีคลองมะรือโบ-จูโวี๊ะเป็นคลองสายหลักที่มีน้ำไหลผ่านตลอดสายลงไปสู่แม่น้ำไปสู่อ่าวทะเล และพื้นที่ของตำบลมะรือโบออกเป็นพื้นที่ราบลุ่มและเป็นป่าพรุมีน้ำท่วมขัง พืชที่ส่วนใหญ่จึงใช้เพื่อการเกษตรกรรมเป็นหลัก มีทั้งกสิกรรมและการเลี้ยงสัตว์ เช่นปลูกข้าว ทำสวนยางพารา ส่วนผลไม้ สวนปาล์มน้ำมัน เป็นต้น เพื่ออุปโภคและการพาณิชย์ และตำบลมะรือโบออกยังเป็นที่ตั้งของนิคมปิเหล็งและสหกรณ์นิคมปิเหล็งเพื่อรับซื้อผลผลิตรถูกปาล์มของเกษตรกรในพื้นที่และใกล้เคียง ส่วนด้านกายภาพมีการคมนาคมที่สะดวกเป็นพื้นที่ที่สามารถเชื่อมต่อไปยังแหล่งท่องเที่ยวหลายแห่งในจังหวัด และประเทศมาเลเซียเพื่อนบ้านได้อย่างสะดวก ทำให้เกิดโอกาสในการส่งเสริมการค้าชุมชนพัฒนาเป็นประตูสู่แหล่งท่องเที่ยว นอกจากนี้ยังมีวัดและมัสยิดเป็นศูนย์รวมที่ยึดเหนี่ยวจิตใจของประชาชน มีโรงเรียนทั้งระดับประถมศึกษา มัธยมศึกษา ตั้งอยู่ในพื้นที่

ฉะนั้น ด้วยสภาพพื้นที่ด้านกายภาพที่กล่าวมา จึงกำหนดจุดยืนทางยุทธศาสตร์ของตำบลมะรือโบออก คือ

“ สิ่งแวดล้อมสมบูรณ์	เพิ่มพูนการศึกษา
วัฒนธรรมงามตา	ชาวประชาร่วมใจ
โปร่งใสการบริการ	แก้ล้ำเทคโนโลยี ,,

แผนผังแสดงความเชื่อมโยงยุทธศาสตร์การพัฒนาจังหวัด
กับยุทธศาสตร์การพัฒนาขององค์กรปกครองส่วนท้องถิ่น

(๖) ความเชื่อมโยงยุทธศาสตร์

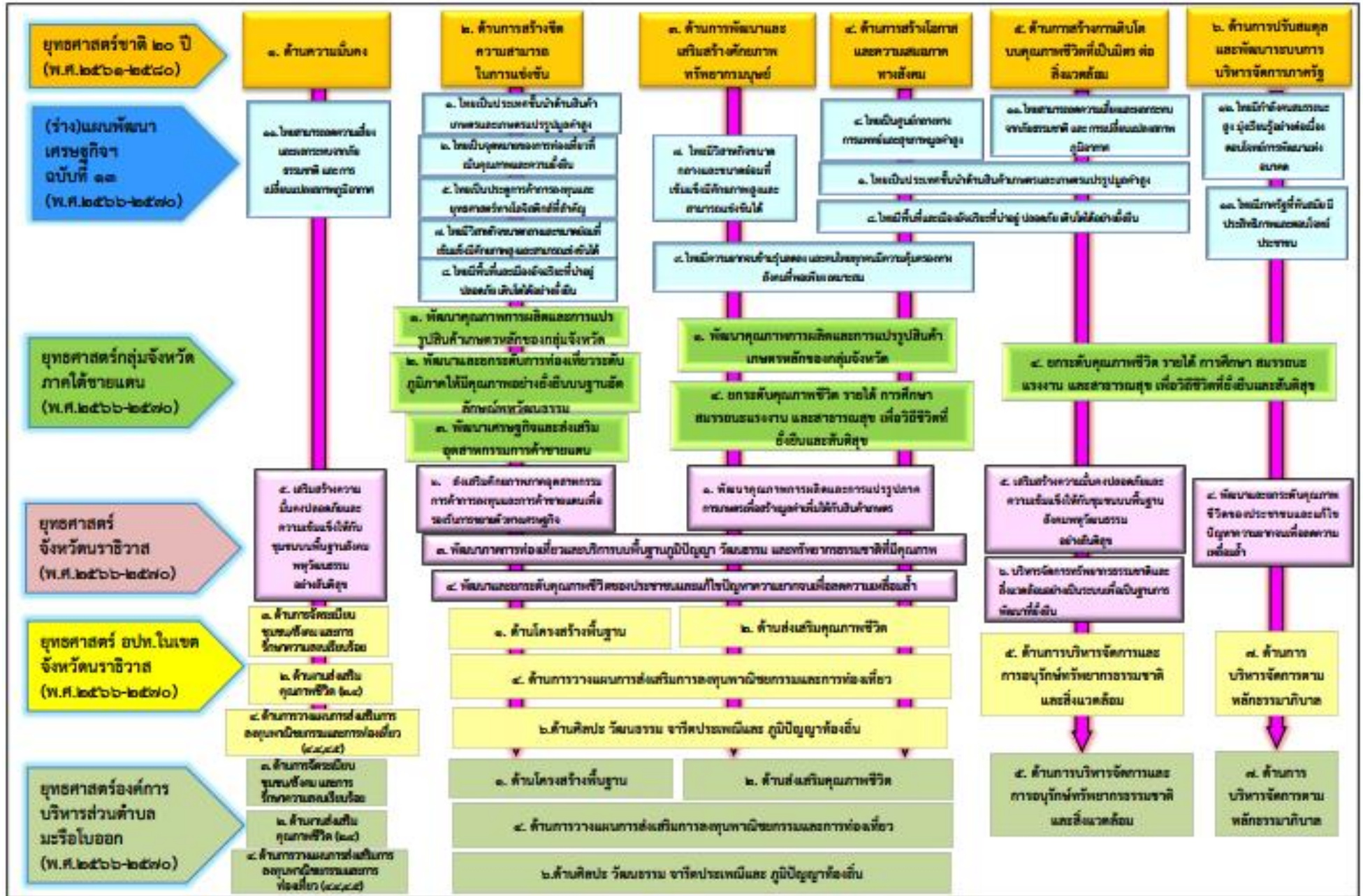

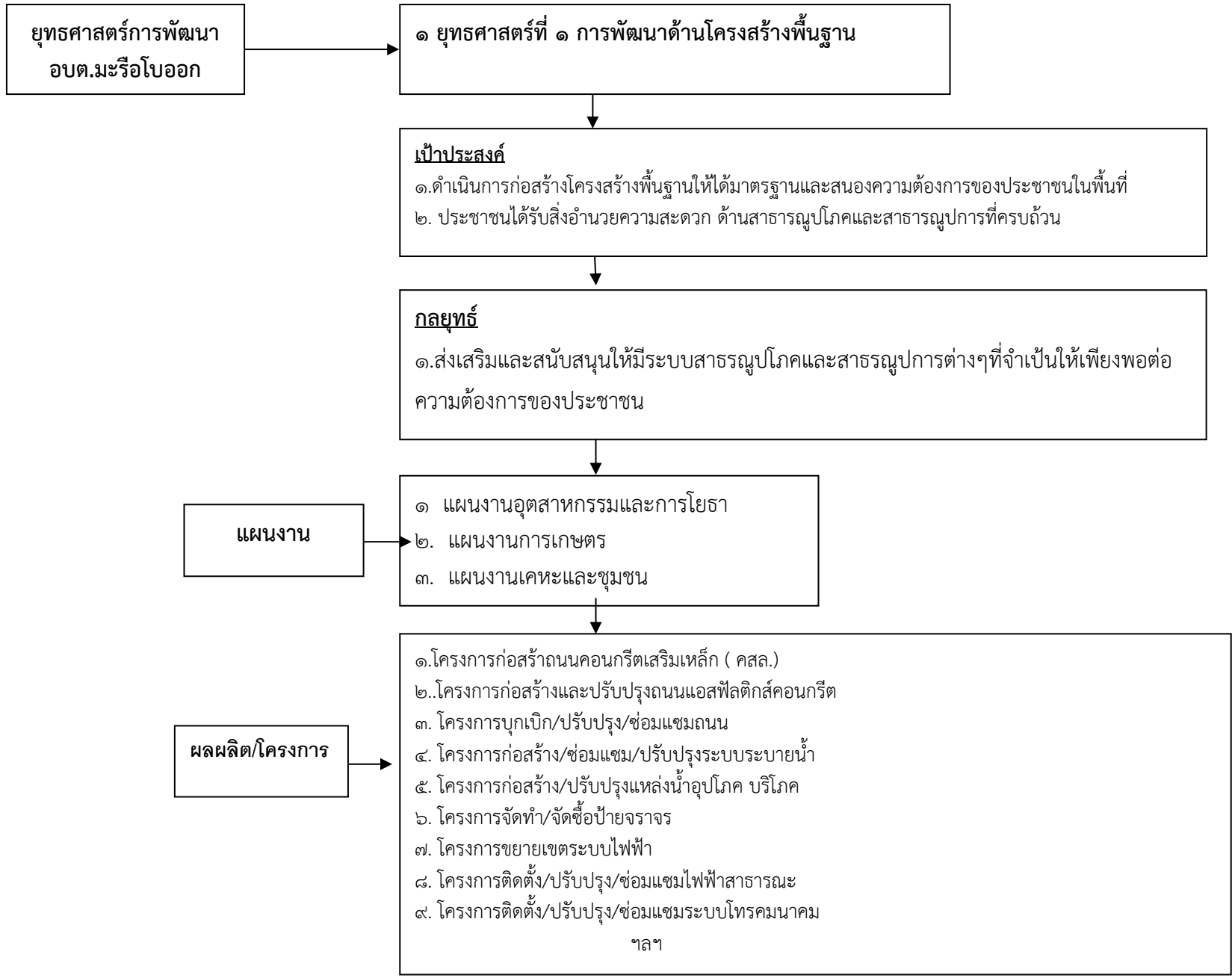

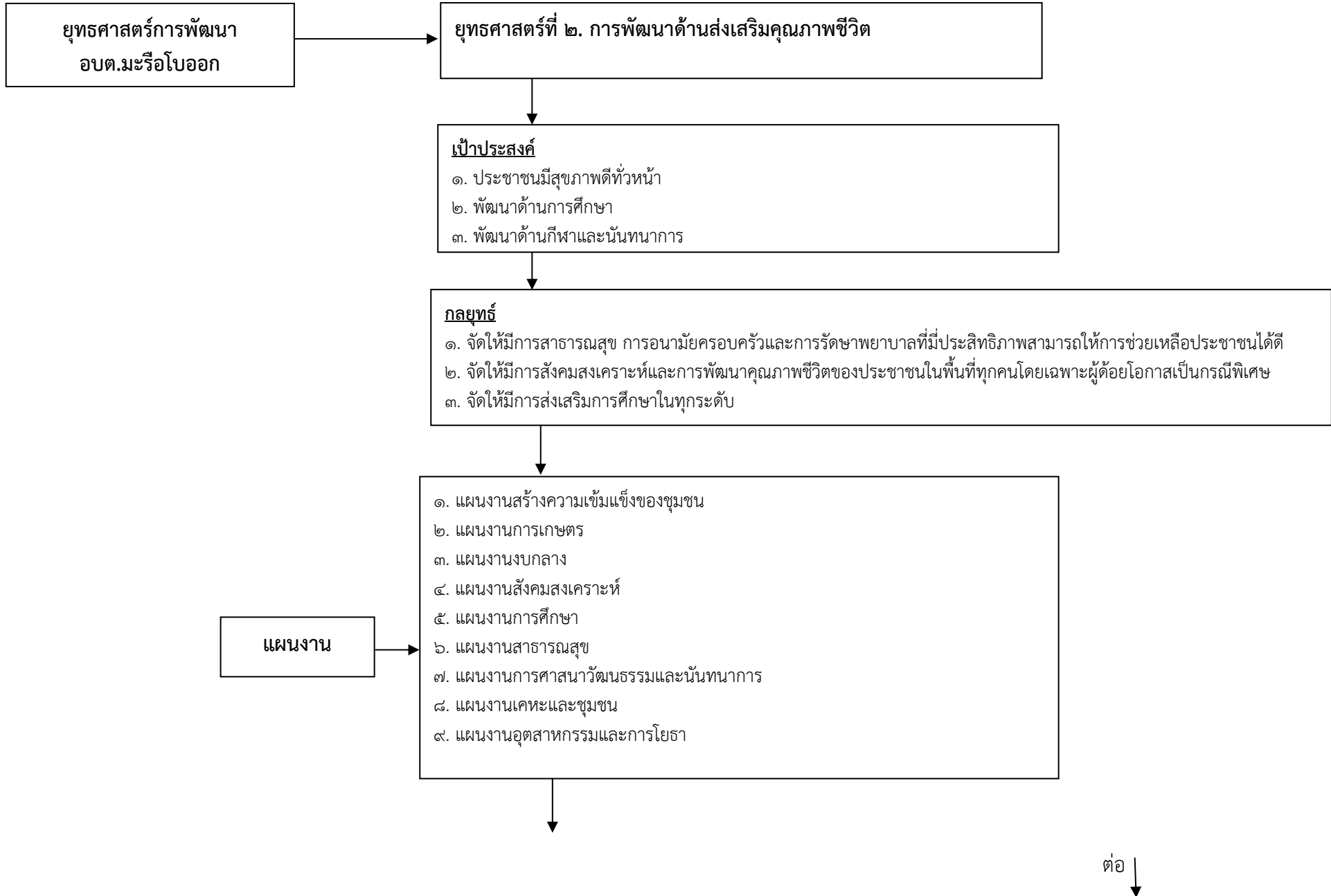

ผลผลิต/โครงการ

-
๑. ส่งเสริมการสร้างงานสร้างอาชีพให้กับประชาชน
 ๒. ส่งเสริมด้านผู้สูงอายุ คนพิการและผู้ด้อยโอกาส
 ๓. ส่งเสริมการศึกษาทั้งในและนอกระบบ
 ๔. ส่งเสริมศักยภาพศูนย์ปฏิบัติการต่อสู้เอาชนะยาเสพติด
 ๕. ส่งเสริมการออกกำลังกาย ให้มีสถานที่ออกกำลังกาย
 ๖. ส่งเสริมป้องกัน รักษา ควบคุมการเกิดโรคและพัฒนาด้านสาธารณสุข
 ๗. ส่งเสริมคุณภาพชีวิตของประชาชนในตำบล
- ฯลฯ

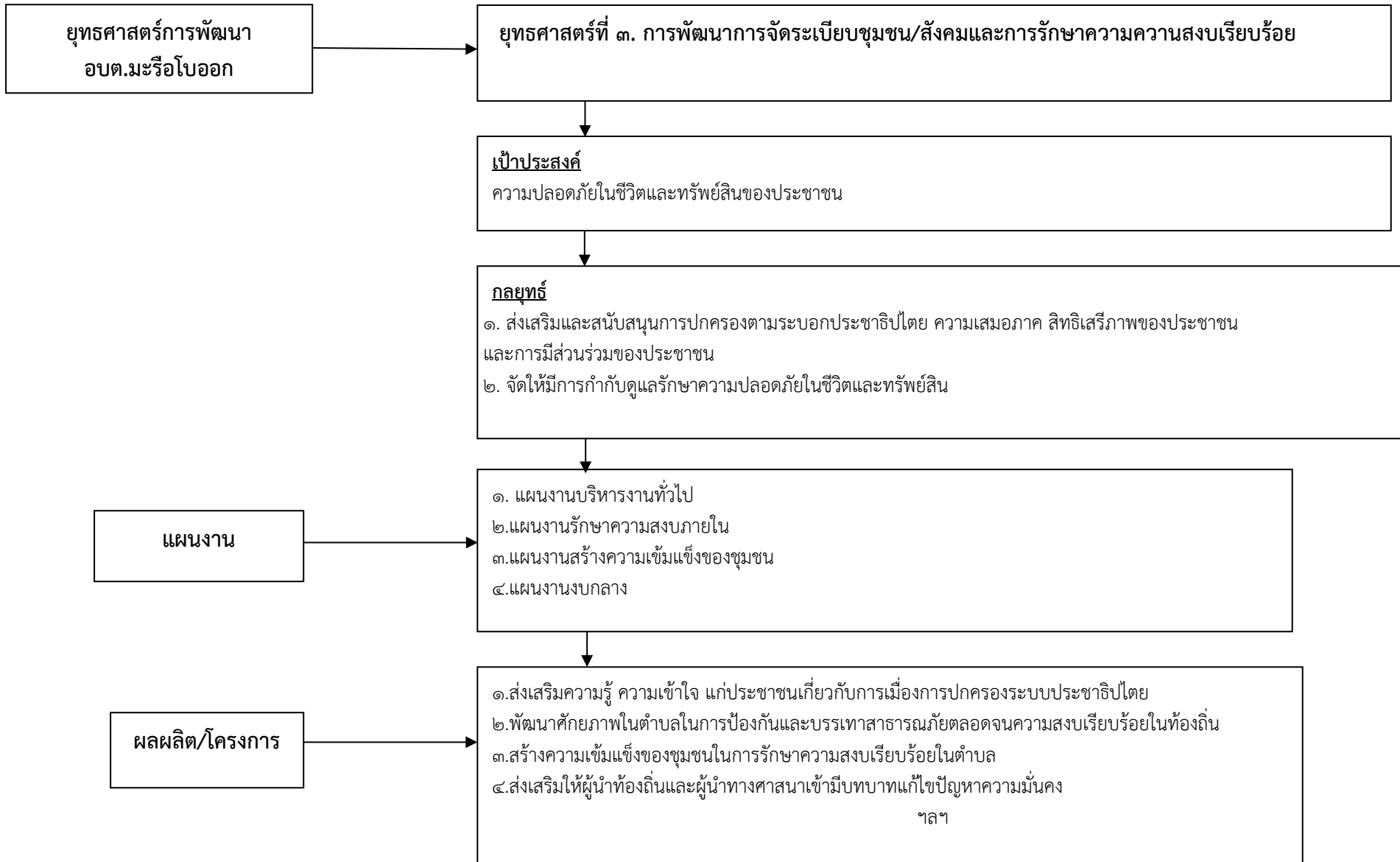

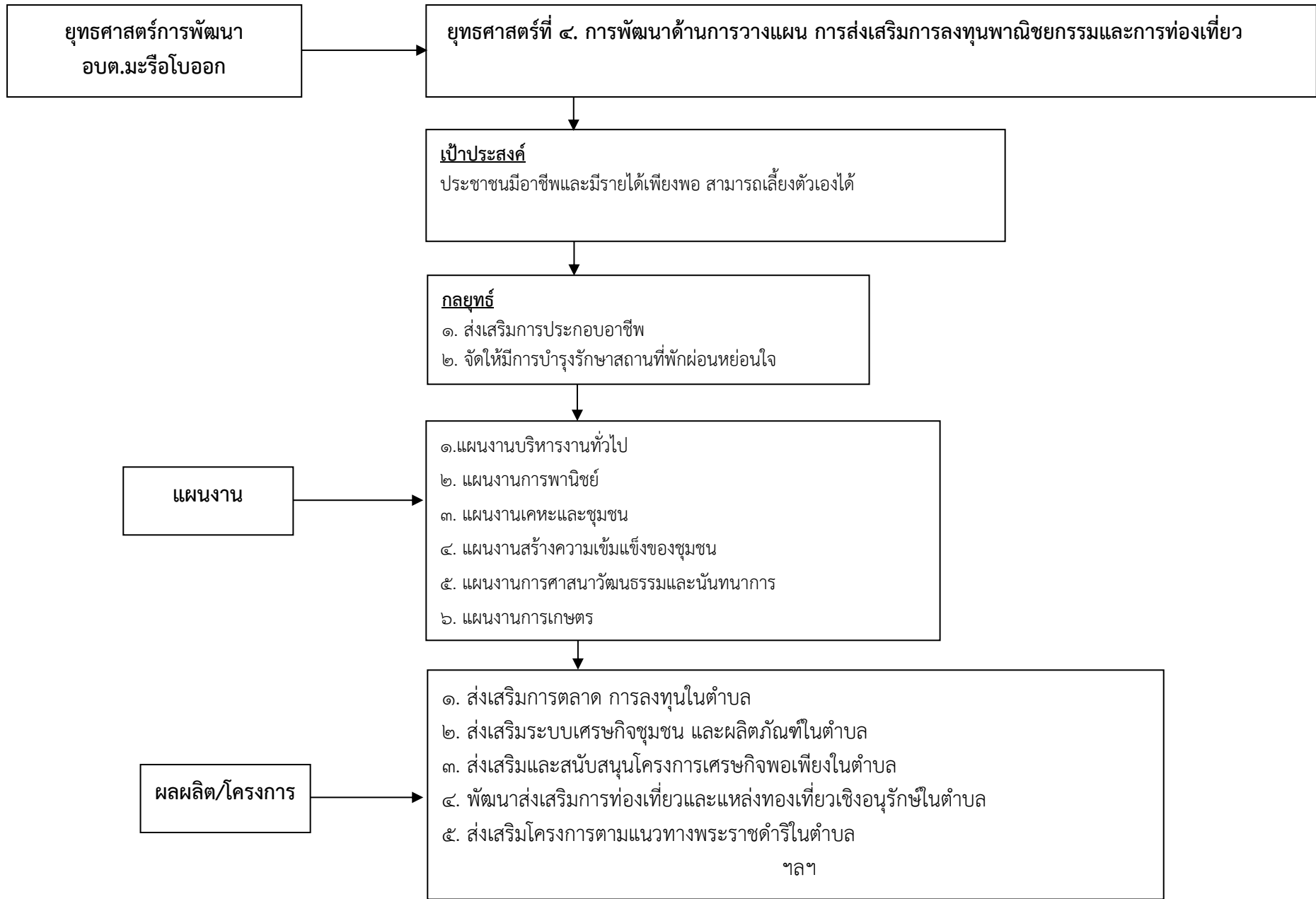

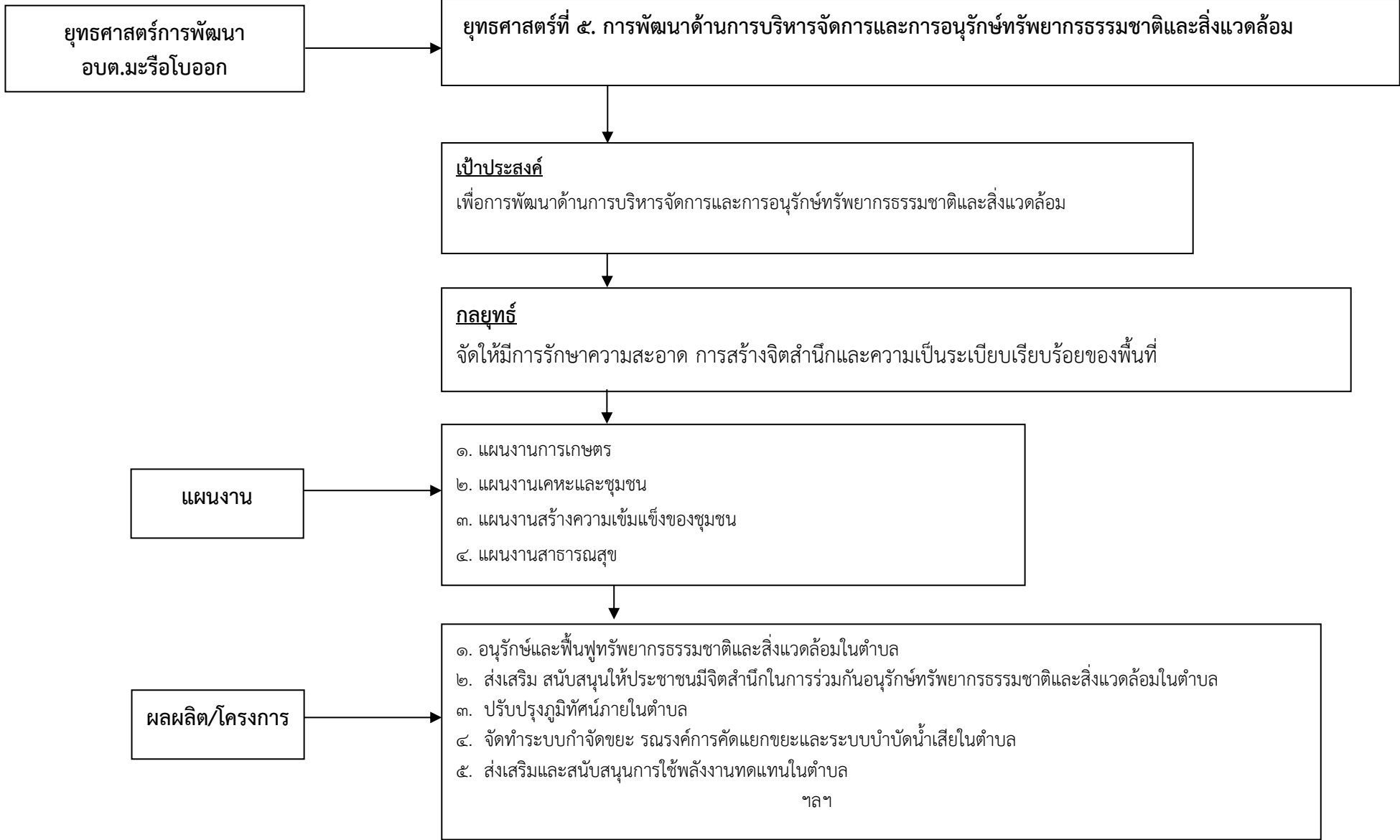

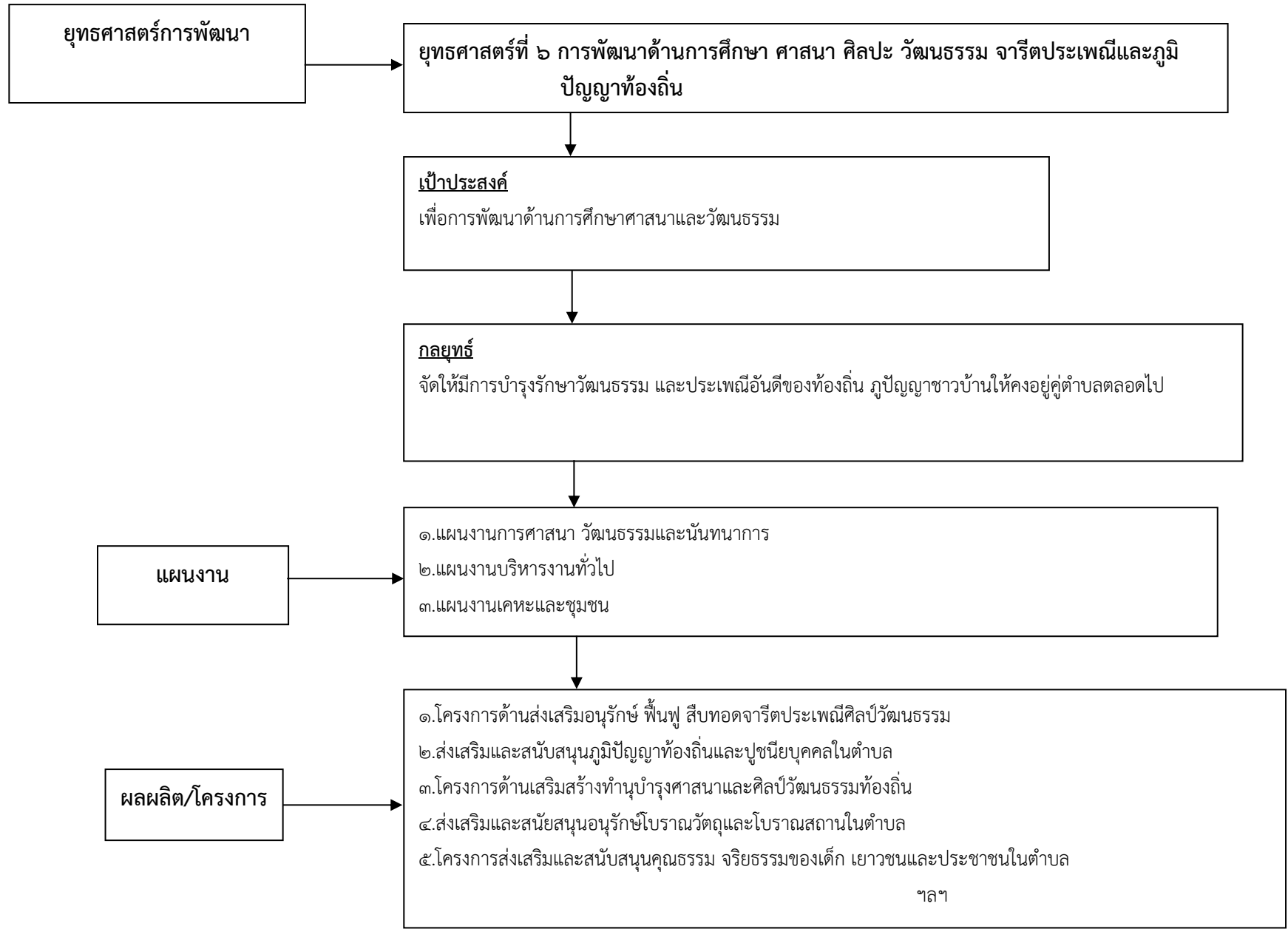

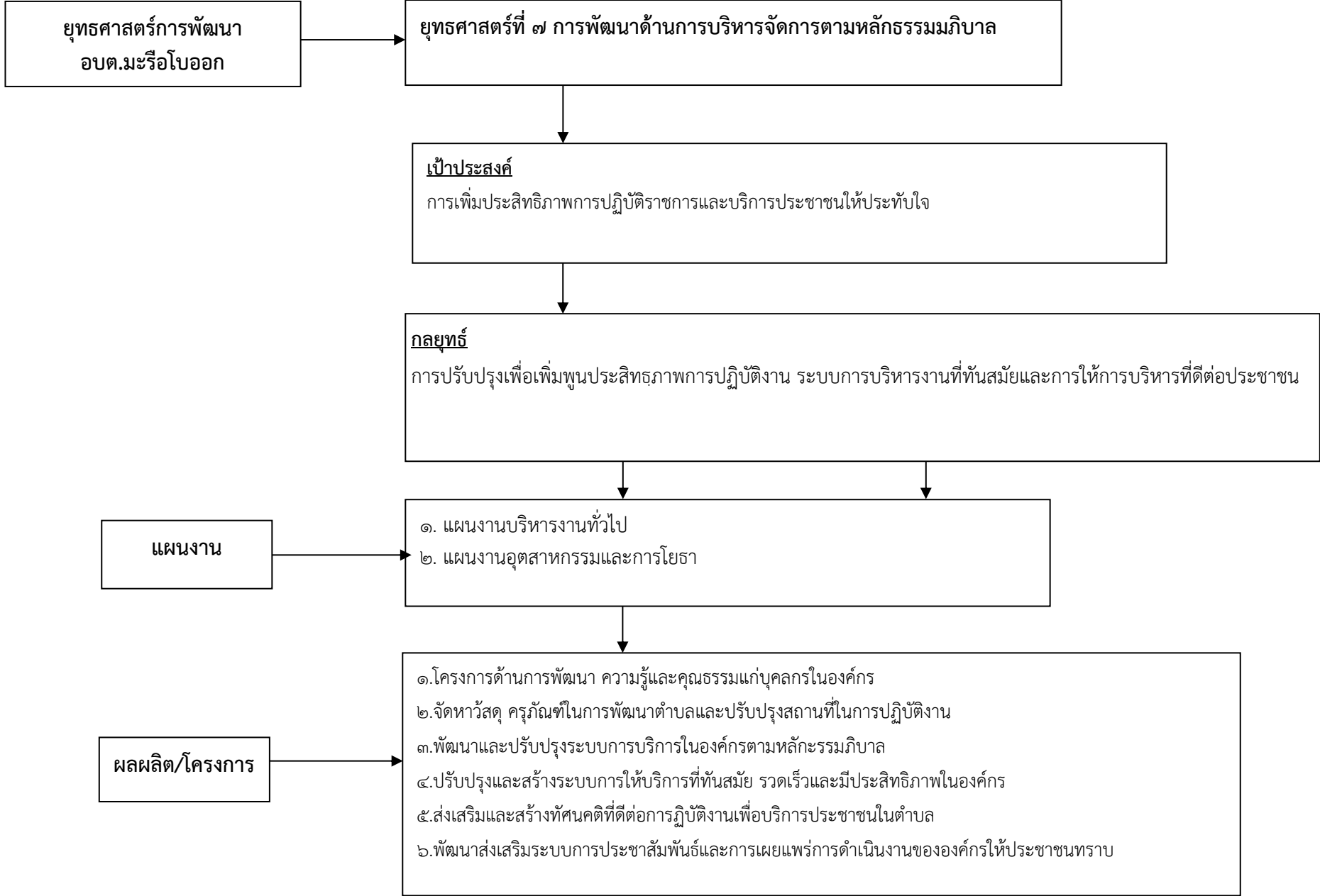

3. การวิเคราะห์เพื่อพัฒนาท้องถิ่น

๓.๑ การวิเคราะห์กรอบการจัดทำยุทธศาสตร์ขององค์กรปกครองส่วนท้องถิ่น

ผลการวิเคราะห์ศักยภาพเพื่อประเมินสถานการณ์การพัฒนาในปัจจุบันและโอกาส SWOT Analysis (จุดแข็ง จุดอ่อน โอกาส และอุปสรรค)

การวิเคราะห์ปัจจัยสภาพแวดล้อมภายนอกและภายในองค์กร เพื่อช่วยในการกำหนดจุดแข็ง(Strength) จุดอ่อน (Weakness) โอกาส(Opportunity) และอุปสรรคหรือภัยคุกคาม(Threat) เพื่อนำผลการวิเคราะห์ไปกำหนดกลยุทธ์การทำงาน นำไปสู่การกำหนดวิสัยทัศน์ พันธกิจ ยุทธศาสตร์และแนวทางการพัฒนา

๑. การวิเคราะห์สภาพแวดล้อมองค์กร โดยพิจารณาจากสภาพแวดล้อมองค์กรทั้งปัจจัยภายนอกและปัจจัยภายใน ดังนี้

๑.๑ ปัจจัยภายนอกองค์กร ได้แก่

- กฎหมาย
- การเมือง
- เศรษฐกิจ
- สังคม วัฒนธรรมประเพณี
- ทรัพยากรธรรมชาติและสิ่งแวดล้อม

๑.๒ ปัจจัยภายในองค์กร ได้แก่

- โครงสร้างขององค์กร
- นโยบายผู้บริหาร
- การบริหารจัดการ
- ทรัพยากรบุคลากร
- การบริการสาธารณะ

๒. การวิเคราะห์ปัจจัยภายนอกที่มีผลต่อองค์กร

การวิเคราะห์ SWOT

โอกาส(O)	อุปสรรค(T)
<p>๑. พรบ.กำหนดแผนและขั้นตอนการกระจายอำนาจให้อปท.ในการจัดระบบบริการสาธารณสุขเพื่อประโยชน์ของประชาชนในท้องถิ่น</p> <p>๒. พรบ.สภาตำบลและองค์การบริหารส่วนตำบลกำหนดให้ นายก อบต.มีวาระการดำรงตำแหน่งคราวละสี่ปี เป็นการเปิดโอกาสให้บุคคลที่มีความรู้ความสามารถเข้ามาบริหารงานและพัฒนาท้องถิ่น</p> <p>๓. เป็นองค์กรที่มีหน้าที่ให้บริการสาธารณสุขแก่ประชาชนอย่างใกล้ชิด มีงบประมาณสนับสนุนจากรัฐบาลเพื่อการบริหารจัดการและพัฒนาท้องถิ่นเพิ่มขึ้น</p> <p>๔. ทรัพยากรธรรมชาติในพื้นที่ เช่น แหล่งน้ำที่สมบูรณ์มีความหลากหลายเพียงพอต่อความต้องการบริโภค-อุปโภคของประชาชน และเหมาะแก่การปลูกพืชได้ทุกชนิด</p> <p>๕. มีเส้นทางการคมนาคมที่สะดวกเชื่อมต่อไปยังแหล่งท่องเที่ยวหลายแห่ง เหมาะแก่การส่งเสริมการค้าชุมชนและพัฒนาเป็นประตูสู่แหล่งท่องเที่ยว</p> <p>๖. มีสถานศึกษาอยู่ในพื้นที่ตั้งแต่ระดับก่อนวัยเรียนถึงระดับมัธยมซึ่งมีความพร้อมและมีศักยภาพในการจัดการศึกษา</p> <p>๗. มีกลุ่ม องค์กรประชาชน ชมรมต่างๆ ที่รวมตัวกันจัดตั้งขึ้นตามกฎหมาย</p> <p>๘. มีวัดและมัสยิดเป็นศูนย์รวมจิตใจ ประชาชนมีความสามัคคีร่วมกันสืบทอดขนบธรรมเนียมประเพณีอันดีงาม</p>	<p>๑. การถ่ายโอนภารกิจบริการสาธารณสุขจากหน่วยงานต่างๆ ยังขาดเจ้าหน้าที่ผู้รับผิดชอบที่มีความรู้เฉพาะด้าน</p> <p>๒. การบริหารงานโดยนักรการเมืองที่มาจากกาเลือกตั้งทำให้นโยบายไม่มีความต่อเนื่อง</p> <p>๓. มีระเบียบกฎหมายที่เกี่ยวข้องค่อนข้างมากทำให้การดำเนินงานไม่คล่องตัว ตอบสนองความต้องการของประชาชนได้ไม่เต็มที่</p> <p>๔. ขาดการใช้เทคโนโลยีสารสนเทศ หรือระบบ IT ในการให้บริการประชาชนแบบ one stop service</p> <p>๕. ขาดการพัฒนาาระบบชลประทาน</p> <p>๖. ขาดการส่งเสริมการพัฒนา และการสร้างคุณค่าการใช้ทรัพยากรในพื้นที่</p> <p>๗. การเลือกตั้งมีการซื้อสิทธิขายเสียง ระบบเครือญาติทำให้ได้ตัวแทนที่เข้ามาบริหารที่ไม่มีความรู้ความสามารถ</p> <p>๘. การมีส่วนร่วมในการคิดการตัดสินใจและการตรวจสอบการบริหารงานของภาคประชาชนยังมีน้อย</p> <p>๙. การแพร่ระบาดของยาเสพติดในวัยรุ่น</p> <p>๑๐. เป็นองค์การบริหารส่วนตำบลระดับกลาง งบประมาณรายได้มีจำนวนน้อย แต่ความต้องการของประชาชนมีมาก ทำให้ไม่สามารถตอบสนองความต้องการได้ครอบคลุม</p>

การวิเคราะห์ SWOT (ต่อ)

จุดแข็ง(S)	จุดอ่อน(W)
<p>1. เป็นองค์กรนิติบุคคลที่มีโครงสร้างที่ชัดเจน ครอบคลุมอำนาจหน้าที่ตามภารกิจ และมีระเบียบข้อกฎหมายในการปฏิบัติงานที่ชัดเจน</p> <p>๒. เจ้าหน้าที่ผ่านการฝึกอบรมความรู้เรื่องระเบียบปฏิบัติหน้าที่และปฏิบัติงานตามระเบียบกฎหมายอย่างเคร่งครัด</p> <p>๓. เป็นหน่วยงานที่อยู่ใกล้ชิดกับประชาชนมากที่สุดจึงสามารถเข้าถึงความต้องการของประชาชนและสามารถแก้ไขปัญหาได้เร็ว</p> <p>๔. สภาพองค์การบริหารส่วนตำบลสามารถบัญญัติข้อบัญญัติงบประมาณรายจ่ายและข้อบัญญัติท้องถิ่นเพื่อการพัฒนาได้ภายใต้กรอบกฎหมาย</p> <p>๕. มีการติดตั้งระบบอินเทอร์เน็ตความเร็วสูงและมีเครื่องคอมพิวเตอร์และครุภัณฑ์สำนักงานพร้อมใช้งานทำให้เกิดความรวดเร็วในการปฏิบัติงาน</p> <p>๖. ระบบการทำงานในองค์กรมีการเรียกประชุมพนักงานเพื่อแจ้งให้ทราบเรื่องต่างๆ และติดตามผลการทำงานของแต่ละส่วนเพื่อปรึกษาหารือร่วมกันประจำทุกเดือน</p> <p>๗. มีการทำงานโครงการหลักประกันสุขภาพตำบลร่วมกับโรงพยาบาลส่งเสริมสุขภาพตำบลในตำบล มะรือโบออก</p>	<p>๑. การมีความเป็นอิสระในการบริหารงบประมาณทำให้เสี่ยงต่อการเกิดทุจริต คอร์รัปชั่น</p> <p>๒. โครงการตามแผนพัฒนาที่มาจากความต้องการของประชาชนมีจำนวนมาก แต่ไม่สามารถปฏิบัติได้ครบถ้วนขาดประสิทธิภาพ</p> <p>๓. บริการหารงานบุคคลเป็นอำนาจหน้าที่ของผู้บริหาร ทำให้ได้คนไม่ตรงกับความต้องการและความจำเป็นขององค์กร เป็นระบบอุปถัมภ์ ระบบต่างตอบแทน</p> <p>๔. การดำเนินงานตามนโยบายหลักขององค์กรและนโยบายต่างๆ ของรัฐบาลมีจำนวนมากทำให้ความรับผิดชอบเพิ่มมากขึ้น แต่งบประมาณมีจำนวนจำกัด</p> <p>๕. ผู้บริหารสามารถกำหนดนโยบายที่มีความยืดหยุ่นตามสภาพแวดล้อมที่เปลี่ยนแปลงตลอดเวลา มีเสี่ยงต่อการตัดสินใจผิดพลาด</p>

การวิเคราะห์ใช้ตาราง TOWS Matrix จับคู่เพื่อหากลยุทธ์ในการทำงานใหม่
 การวิเคราะห์ใช้ตาราง TOWS Matrix จับคู่เพื่อหากลยุทธ์ในการทำงานใหม่

ปัจจัยภายใน	จุดแข็ง S	จุดอ่อน W
<p>ปัจจัยภายนอก โอกาส O</p> <p>O๑. พรบ.กำหนดแผนและขั้นตอนการกระจายอำนาจให้ อปท.ในการจัดระบบบริการสาธารณะเพื่อประโยชน์ของประชาชนในท้องถิ่น</p> <p>O๒. กฎหมายเปิดโอกาสให้บุคคลที่มีความรู้ความสามารถเข้ามาบริหารงานและพัฒนาท้องถิ่น</p> <p>O๓. มีงบประมาณสนับสนุนจากรัฐบาลเพื่อการบริหารจัดการและพัฒนาท้องถิ่นเพิ่มขึ้น</p> <p>O๔. มีแหล่งน้ำอุดมสมบูรณ์เพียงพอต่อความต้องการและเหมาะแก่การเพาะปลูก</p> <p>O๕. มีเส้นทางคมนาคมที่สะดวกเชื่อมต่อแหล่งท่องเที่ยวเหมาะแก่การส่งเสริมให้แหล่งการค้าชุมชน</p>	<p>S๑. ที่มีโครงสร้างที่ชัดเจน ครอบคลุมอำนาจหน้าที่ตามภารกิจ และมีระเบียบข้อกฎหมายในการปฏิบัติงานที่ชัดเจน</p> <p>S๒. เจ้าหน้าที่ผ่านฝึกอบรมระเบียบปฏิบัติงานอย่างเคร่งครัด</p> <p>S๓. ใกล้ชิดประชาชนเข้าถึงความต้องการของประชาชนได้เร็ว</p> <p>S๔. สภาองค์การบริหารส่วนตำบลสามารถบัญญัติข้อบัญญัติงบประมาณรายจ่ายและข้อบัญญัติท้องถิ่นเพื่อการพัฒนาได้ภายใต้กรอบกฎหมาย</p> <p>S๕. มีระบบอินเทอร์เน็ตความเร็วสูง ครุภัณฑ์สำนักงานมีพร้อมใช้งานการทำงานคล่องตัว</p> <p>S๖. ระบบการทำงานในองค์กรมีการเรียกประชุมพนักงานเพื่อแจ้งให้ทราบเรื่องต่างๆ และติดตามผลการทำงานของแต่ละส่วนเพื่อปรึกษาหารือร่วมกันประจำทุกเดือน</p> <p>S๗. มีการทำงานโครงการหลักประกันสุขภาพตำบลร่วมกับโรงพยาบาลส่งเสริมสุขภาพตำบลท่ากกแดง</p> <p>S๓+S๔+O๑+O๒</p> <p>○ อาศัยอำนาจตามกฎหมายฯ ให้สภา อบต. ในการเสนอร่างงบประมาณรายจ่ายและข้อบัญญัติตำบลในการพัฒนาท้องถิ่นด้านงานบริการสาธารณะแก่ประชาชนในพื้นที่ให้ครอบคลุมทุกด้าน</p> <p>S๑+O๖</p> <p>○ ส่งเสริมการจัดการศึกษาทุกระดับตามอำนาจหน้าที่กฎหมาย เพื่อเปิดรับประชาคมอาเซียน</p> <p>S๑+O๔+O๕</p> <p>○ การจัดตั้งร้านค้าชุมชนเพื่อส่งเสริมอาชีพให้ประชาชนและรองรับการท่องเที่ยว</p> <p>S๑+S๓+S๔+O๗</p> <p>○ ส่งเสริมสนับสนุนกิจกรรมขององค์กรภาคประชาชนในการดำเนินกิจกรรมสร้างความเข้มแข็งชุมชน</p>	<p>W๑. ความเป็นอิสระในการบริหารงบประมาณทำให้เกิดความเสี่ยง</p> <p>W๒. การปฏิบัติ ตามแผนยังขาดประสิทธิภาพ</p> <p>W๓. งานบุคคลเป็นอำนาจหน้าที่ของผู้บริหาร ได้คนไม่ตรงกับความต้องการและเกินความจำเป็น</p> <p>W๔. ความรับผิดชอบเพิ่มขึ้นแต่กำลังคนและงบประมาณเท่าเดิม</p> <p>W๕. นโยบายที่มีความยืดหยุ่นเสี่ยง การตัดสินใจอาจเกิดความผิดพลาด</p> <p>W๑+O๒</p> <p>○ ส่งเสริมความรู้ความเข้าใจให้ประชาชนรับทราบถึงบทบาทอำนาจหน้าที่ของ อบต.</p> <p>W๔+O๓</p> <p>○ ติดต่อประสานงานกันระหว่างองค์กรกับส่วนราชการอื่นๆ ในพื้นที่เพื่อขับเคลื่อนงานไปพร้อมๆ กัน</p>

ตาราง การวิเคราะห์ที่ใช้ตาราง TOWS Matrix จับคู่เพื่อหากกลยุทธ์ในการทำงานใหม่ (ต่อ)

<p>0๖. มีสถานศึกษาในพื้นที่ตั้งแต่ก่อนวัยเรียนถึงระดับมัธยมศึกษาที่มีความพร้อมในการจัดการศึกษา</p> <p>0๗. มีกลุ่ม องค์กรประชาชน ชมรมต่างๆ ที่รวมตัวกันจัดตั้งขึ้นตามกฎหมาย</p>	<p>S๔+O๔</p> <ul style="list-style-type: none"> ○ บริหารจัดการระบบน้ำเพื่อการเกษตร และการอุปโภค-บริโภคอย่างยั่งยืน <p>S๔+O๘</p> <ul style="list-style-type: none"> ○ ส่งเสริมการปลูกฝังคุณธรรมจริยธรรมแก่เยาวชน จัดกิจกรรมทำความดีรักษา ศิล 5 	
<p>ปัจจัยภายใน</p> <p>อุปสรรค T</p> <p>T๑. การถ่ายโอนภารกิจการกิจต่างๆ ขาดเจ้าหน้าที่ผู้รับผิดชอบที่มีความรู้เฉพาะด้าน</p> <p>T๒. การบริหารงานโดยนักการเมืองที่มาจากการเลือกตั้งทำให้นโยบายไม่มีความต่อเนื่อง</p> <p>T๓. มีระเบียบกฎหมายที่เกี่ยวข้องค่อนข้างมากทำให้การดำเนินงานไม่คล่องตัว</p> <p>T๔. ขาดการใช้เทคโนโลยีสารสนเทศหรือระบบ IT ในการให้บริการประชาชนแบบ one stop service</p> <p>T๕. การเลือกตั้งมีการซื้อสิทธิขายเสียงระบบเครือข่าย ทำให้ได้ตัวแทนที่เข้ามาบริหารที่ไม่มีความรู้ความสามารถ</p> <p>T๖. การมีส่วนร่วมในการคิดการตัดสินใจและการตรวจสอบการบริหารงานของภาคประชาชนยังมีน้อย</p> <p>T๗. การแพร่ระบาดของยาเสพติดในวัยรุ่น</p>	<p>S๑+S๒+T๓+T๖</p> <ul style="list-style-type: none"> ○ เน้นการทำงานในเชิงรุกและเป็นทีมเพื่อ การให้บริการและการแก้ไขความเดือดร้อนประชาชนเป็นไปด้วยความรวดเร็ว <p>S๖+S๗+T๑</p> <ul style="list-style-type: none"> ○ ประสานการทำงานกันกับ รพ.สต.และประชาชนในตำบลในรูปแบบกรรมการ เพื่อให้บริการประชาชนด้านสาธารณสุข <p>S๓+T๗+O๖</p> <ul style="list-style-type: none"> ○ การเฝ้าระวังกลุ่มเสี่ยงในวัยรุ่นขึ้นในโรงเรียน โดยรับสมัครอาสาสมัครเฝ้าระวัง ○ จัดอบรมความรู้เรื่องไฟฟ้า จัดอบรมอาชีพ การทำขนมให้เยาวชน ส่งเสริมกิจกรรมให้เยาวชนได้ใช้เวลาว่างให้เกิดประโยชน์ 	<p>W๕+T๕+T๒+T๖</p> <ul style="list-style-type: none"> ○ ส่งเสริมการทำงานกันเป็นทีมในองค์กรยึดข้อระเบียบกฎหมายเป็นหลัก ○ ส่งเสริมให้ประชาชนมีส่วนร่วมในการคิดการตัดสินใจและการตรวจสอบการทำงานของ อบต. ○ การจัดตั้งเวทีประชาคมเปิดโอกาสให้ประชาชนได้แสดงความคิดเห็น

การประเมินสถานการณ์สภาพแวดล้อมภายนอกที่เกี่ยวข้อง

ผลการวิเคราะห์ศักยภาพเพื่อประเมินสถานภาพการพัฒนาในปัจจุบันและโอกาสการพัฒนาในอนาคตของท้องถิ่นด้วยเทคนิค SWOT Analysis

จุดแข็ง

- (๑) พื้นที่ของตำบลมะรือโบออกส่วนใหญ่เหมาะแก่การทำเกษตร
- (๒) ตำบลมะรือโบออกมีพืชเศรษฐกิจที่สำคัญในการเพิ่มรายได้ เช่น ยางพารา ปาล์ม ลองกอง
- (๓) มีสหกรณ์นิคมปีเหล็งเป็นศูนย์กลางในการรับซื้อผลผลิตทางการเกษตร(ปาล์ม)ให้กับประชาชนในตำบล
- (๔) มีนิคมสหกรณ์ปีเหล็งที่เป็นหน่วยงานจัดสรรที่ดินทำกินให้กับประชาชนในตำบล
- (๕) มีกลุ่มอาชีพในโครงการพระราชดำริสามารถสร้างงาน สร้างอาชีพให้กับประชาชนในพื้นที่ จำนวน ๒ กลุ่ม คือ กลุ่มเลี้ยงปลาตก และกลุ่มผลิตภัณฑ์กะลามะพร้าว
- (๖) มีกองทุนสวัสดิการผู้สูงอายุประจำตำบล
- (๗) นโยบายผู้บริหารให้ความสำคัญในเรื่องการแก้ปัญหายาเสพติดและส่งเสริมด้านกีฬา
- (๘) มีการส่งเสริมด้านสุขภาพและอนามัยอย่างทั่วถึง
- (๙) มีการส่งเสริมและสนับสนุนความเข้มแข็งของชุมชนในด้านต่าง ๆ
- (๑๐) มีความหลากหลายทางวัฒนธรรมและภูมิปัญญาท้องถิ่น
- (๑๑) มีการส่งเสริมการศึกษาทั้งในและนอกระบบการศึกษาตามอัธยาศัยทุกระดับ
- (๑๒) ผู้บริหารมีอำนาจในการบริหารและพัฒนาท้องถิ่น
- (๑๓) ผู้บริหารและบุคลากรมีโอกาสในการพัฒนาตนเอง ในด้านการศึกษาหาความรู้ในระดับที่สูงขึ้น
- (๑๔) ตำบลมะรือโบออกมีทรัพยากรธรรมชาติที่อุดมสมบูรณ์

จุดอ่อน

- (1) ประชาชนยังขาดความรู้ความสามารถในการนำผลผลิตที่ได้จากท้องถิ่นไปแปรรูปเป็นผลิตภัณฑ์
- (2) ประชาชนบางส่วนขาดความกระตือรือร้นในการพึ่งตนเอง
- (3) เกษตรกรในตำบลขาดการรวมกลุ่ม
- (4) ประชาชนขาดโอกาสเข้าถึงแหล่งเงินในการประกอบอาชีพ
- (5) ไม่มีตลาดกลางรองรับผลผลิตทางการเกษตร
- (6) ไม่มีแหล่งท่องเที่ยวทางธรรมชาติในการสร้างรายได้เข้าสู่ท้องถิ่น
- (7) ลักษณะภูมิประเทศของตำบลส่วนใหญ่เป็นที่ราบลุ่ม มีป่าพรุ และสลัดด้วยเนินเขา จึงทำให้ประสบกับปัญหาความแห้งแล้ง และเกิดปัญหาอุทกภัยเป็นประจำทุกปี
- (8) ผลผลิตทางการเกษตรมีราคาตกต่ำ
- (9) ปัญหาความต้องการของประชาชนไม่ได้รับการตอบสนองอย่างทั่วถึง
- (10) ประชาชนบางส่วนไม่มีที่ดินทำกินและไม่มีเอกสารสิทธิ์
- (11) ขาดระบบการขนส่งที่มีประสิทธิภาพ
- (12) เส้นทางคมนาคมไม่มีมาตรฐาน
- (13) ค่าแรงงานในพื้นที่ต่ำทำให้มีการอพยพแรงงานไปทำงานต่างถิ่นโดยเฉพาะประเทศมาเลเซีย
- (14) คุณภาพการศึกษาของประชาชนอยู่ในระดับต่ำกว่าเกณฑ์
- (15) เยาวชนในตำบลบางส่วนขาดโอกาสในการศึกษาต่อในระดับสูงเนื่องจากความยากจน
- (16) คุณภาพชีวิตของประชาชนในตำบลบางส่วนอยู่ในระดับต่ำกว่าเกณฑ์มาตรฐาน
- (17) มีโรคระบาดเกิดขึ้นตามฤดูกาล
- (18) มีการแพร่ระบาดของยาเสพติดในบางพื้นที่ของตำบล

- (19)ระบบน้ำประปาขาดคุณภาพและไม่ทั่วถึง
- (20)ประชาชนขาดความรู้ ความเข้าใจในการปฏิบัติงานของส่วนราชการ
- (21)ความไม่ต่อเนื่องของการบริหารและการพัฒนาของท้องถิ่น
- (22)บุคลากรมีการโยกย้ายกลับภูมิลำเนาทำให้การทำงานไม่ต่อเนื่อง
- (23)งบประมาณมีจำนวนจำกัด
- (24)ประชาชนในพื้นที่ขาดความรู้ในด้านกฎหมาย การเมือง การบริหาร และการมีส่วนร่วม
- (25)การเมืองท้องถิ่นทำให้ประชาชนเกิดความแตกแยก
- (26)ประชาชนขาดความรู้ในเรื่องการจัดการทรัพยากรธรรมชาติและสิ่งแวดล้อม
- (27)พื้นที่บางส่วนในตำบลมีปัญหาดินเปรี้ยว
- (28)ขาดแคลนแหล่งน้ำเพื่อใช้ในการอุปโภค-บริโภค

โอกาส

- (1) ตำบลมะรือโบออกมีโรงเรียนขยายโอกาสทางด้านการศึกษาภายในตำบลทำให้เกิดการพัฒนาคุณภาพการศึกษาของนักเรียน
- (2) รัฐบาลมีนโยบายลดภาษีด้านการลงทุนใน ๓ จังหวัดชายแดนใต้
- (3) รัฐบาลมีนโยบายแก้ปัญหาความยากจนโดยส่งเสริมการประกอบอาชีพ
- (4) รัฐบาลส่งเสริมและให้ความสำคัญกับการศึกษา โดยมีสถาบันการศึกษาทุกระดับ
- (5) อปท.ให้การสนับสนุนด้านสวัสดิการแก่ประชาชนในท้องถิ่น เช่น ที่อยู่อาศัยให้แก่ผู้ยากไร้ ผู้ด้อยโอกาส ผู้สูงอายุ ผู้พิการ
- (6) รัฐบาลให้ความสำคัญกับการแก้ไขปัญหายาเสพติด
- (7) มีภาคีเครือข่ายที่พร้อมให้การสนับสนุนการดำเนินงานของ อปท.
- (8) รัฐธรรมนูญแห่งราชอาณาจักรไทย พ.ศ.๒๕๕๐ ให้การสนับสนุนการดำเนินงานของท้องถิ่นมีอิสระกำหนดกรอบนโยบายในการปกครองตนเอง
- (9) พรบ.กำหนดแผนและขั้นตอนการกระจายอำนาจให้แก่ อปท. พ.ศ.๒๕๔๒ กำหนดให้ อปท. มีอำนาจหน้าที่ในการจัดระบบบริการสาธารณะเพื่อประโยชน์ของประชาชนในท้องถิ่น โดยมีหน่วยงานราชการส่วนกลาง ส่วนภูมิภาค ส่งเสริมและสนับสนุนให้แก่ อปท.
- (10) มีสภาพที่ปรึกษาเสริมสร้างสันติสุขจังหวัดชายแดนภาคใต้
- (11) รัฐมีการส่งเสริมและสนับสนุนด้านงบประมาณในการอนุรักษ์ทรัพยากรธรรมชาติและสิ่งแวดล้อม
- (12) มีแหล่งทรัพยากรธรรมชาติที่เป็นป่าพรุ สามารถทำเป็นแหล่งท่องเที่ยวเชิงอนุรักษ์

อุปสรรค

- (๑) ตำบลมะรือโบออกยังไม่มีระบบชลประทานที่เหมาะสม ที่จะสามารถมาช่วยแก้ปัญหาภัยแล้งและปัญหาอุทกภัยได้
- (๒) ประชาชนในพื้นที่บางส่วนมีการศึกษาน้อยทำให้มีผลกระทบต่อการพัฒนาคุณภาพชีวิต
- (๓) ระบบโครงสร้างพื้นฐาน สาธารณูปโภค สาธารณูปการ ยังกระจายไม่ทั่วถึงทั้งตำบล
- (๔) มีเครือข่ายยาเสพติดจากภายนอกเข้ามาในพื้นที่
- (๕) ความเจริญก้าวหน้าทางเทคโนโลยีส่งผลให้เยาวชนขาดจริยธรรม
- (๖) นโยบายของรัฐบาลและระบบราชการไม่สร้างความเชื่อมั่นให้กับประชาชน
- (๗) กฎหมายด้านการเมืองการบริหารไม่เอื้อต่อการบังคับใช้อย่างจริงจัง
- (๘) สถานการณ์ความไม่สงบใน ๓ จังหวัดชายแดนภาคใต้
- (๙) หน่วยงานของรัฐขาดการส่งเสริมและอนุรักษ์ทรัพยากรธรรมชาติและสิ่งแวดล้อมอย่างจริงจังและต่อเนื่อง

ส่วนที่ ๓

การนำแผนพัฒนาท้องถิ่นไปสู่การปฏิบัติ

ส่วนที่ ๓ การนำแผนพัฒนาท้องถิ่นไปสู่การปฏิบัติ

๑. ยุทธศาสตร์การพัฒนาและแผนงาน

ที่	ยุทธศาสตร์	ด้าน	แผนงาน	หน่วยงาน รับผิดชอบ	หน่วยงานสนับสนุน
๑.	ยุทธศาสตร์ด้านโครงสร้างพื้นฐาน	๑.การเศรษฐกิจ ๒.บริการชุมชนและสังคม	๑.แผนงานอุตสาหกรรมและการโยธา ๒.แผนงานเคหะและชุมชน ๓.แผนงานการเกษตร	๑.สำนักปลัด ๒.กองช่าง	๑.อบจ. ๒.แขวงทางหลวงชนบท ๓.สำนักงานโยธาธิการและผังเมืองจังหวัด ๔.กรมส่งเสริมการปกครองท้องถิ่น ๕.สำนักงานชลประทาน
๒.	ยุทธศาสตร์การพัฒนาด้านงานส่งเสริมคุณภาพชีวิต	๑.บริการชุมชนและสังคม ๒.การเศรษฐกิจ ๓.การดำเนินงานอื่น	๑.แผนงานสร้างความเข้มแข็งของชุมชน ๒.แผนงานการเกษตร ๓.แผนงานงบกลาง ๔.แผนงานสังคมสงเคราะห์ ๕.แผนงานการศึกษา ๖.แผนงานสาธารณสุข ๗.แผนงานการศาสนาวัฒนธรรมและ นันทนาการ ๘.แผนงานเคหะและชุมชน ๙.แผนงานอุตสาหกรรมและการโยธา	๑.สำนักปลัด ๒.กองสวัสดิการ และสังคม ๓.กองการศึกษา	๑.สำนักงานพัฒนาสังคมและความ มั่นคงของมนุษย์จังหวัด ๒.รพ.สต. ๓.โรงเรียน ๔.สำนักงานเกษตรอำเภอ ๕.อำเภอ
๓.	ยุทธศาสตร์การพัฒนาด้านการจัดระเบียบชุมชน/ สังคมและการรักษาความสงบเรียบร้อย	๑.บริหารทั่วไป ๒.บริการชุมชนและสังคม ๓.การดำเนินงานอื่น	๑.แผนงานบริหารทั่วไป ๒.แผนงานรักษาความสงบภายใน ๓.แผนงานสร้างความเข้มแข็งของชุมชน ๔.แผนงานงบกลาง	๑.สำนักปลัด ๒.กองสวัสดิการ และสังคม ๓.กองช่าง	๑.สำนักงานป้องกันและบรรเทาสา ธารณภัยจังหวัด ๒.จังหวัด ๓.อำเภอ

ส่วนที่ ๓ การนำแผนพัฒนาท้องถิ่นไปสู่การปฏิบัติ

๑. ยุทธศาสตร์การพัฒนาและแผนงาน

ที่	ยุทธศาสตร์	ด้าน	แผนงาน	หน่วยงานรับผิดชอบ	หน่วยงานสนับสนุน
๔.	ยุทธศาสตร์การพัฒนาด้านการวางแผน การส่งเสริมการลงทุนพาณิชย์ยกรรมและการท่องเที่ยว	๑.บริหารทั่วไป ๒.บริการชุมชนและสังคม ๓.การเศรษฐกิจ	๑.แผนงานบริหารทั่วไป ๒.แผนงานเคหะและชุมชน ๓.แผนงานสร้างความเข้มแข็งของชุมชน ๔.แผนงานการศาสนาวัฒนธรรมและนันทนาการ ๕.แผนงานการเกษตร	๑.สำนักปลัด ๒.กองช่าง	๑.สำนักงานพัฒนาชุมชนอำเภอ ๒.วัด
๕.	ยุทธศาสตร์การพัฒนาด้านการบริหารจัดการและการอนุรักษ์ทรัพยากรธรรมชาติและสิ่งแวดล้อม	๑.บริการชุมชนและสังคม ๒.การเศรษฐกิจ	๑..แผนงานการเกษตร ๒.แผนงานเคหะและชุมชน ๓.แผนงานสร้างความเข้มแข็งของชุมชน ๔.แผนงานสาธารณสุข	๑.สำนักปลัด ๒.กองสวัสดิการและสังคม ๓.กองการศึกษา	๑.สำนักงานทรัพยากรธรรมชาติและสิ่งแวดล้อมจังหวัด ๒.อำเภอ
๖.	ยุทธศาสตร์การพัฒนาด้านศิลปะ วัฒนธรรม จารีตประเพณีและภูมิปัญญาท้องถิ่น	๑.บริการชุมชนและสังคม	๑.แผนงานการศาสนา วัฒนธรรมและนันทนาการ ๒.แผนงานบริหารทั่วไป ๓.แผนงานเคหะและชุมชน	๑.สำนักปลัด ๒.กองการศึกษา ๓.กองช่าง	๑.สำนักงานวัฒนธรรมอำเภอ ๒.วัด ๓.มัสยิด
๗.	ยุทธศาสตร์การพัฒนาด้านการบริหารจัดการตามหลักธรรมาภิบาล	๑.บริหารทั่วไป ๒.การเศรษฐกิจ	๑.แผนงานบริหารทั่วไป ๒.แผนงานอุตสาหกรรมและการโยธา	๑.สำนักปลัด	๑.จังหวัด ๒.อำเภอ

แบบ ผ. ๐๑
บัญชีสรุปโครงการพัฒนา

บัญชีสรุปโครงการพัฒนา
แผนพัฒนาท้องถิ่น (พ.ศ.๒๕๖๖-๒๕๗๐)
องค์การบริหารส่วนตำบลมะรือโบออก

ยุทธศาสตร์	ปี ๒๕๖๖		ปี ๒๕๖๗		ปี ๒๕๖๘		ปี ๒๕๖๙		ปี ๒๕๗๐		รวม ๕ ปี	
	จำนวนโครงการ	งบประมาณ (บาท)	จำนวนโครงการ	งบประมาณ (บาท)	จำนวนโครงการ	งบประมาณ (บาท)	จำนวนโครงการ	งบประมาณ (บาท)	จำนวนโครงการ	งบประมาณ (บาท)	จำนวนโครงการ	งบประมาณ (บาท)
๑.) ยุทธศาสตร์ด้านโครงสร้างพื้นฐาน												
๑.๑ แผนงานอุตสาหกรรมและการโยธา	๗๐	๔๒๙,๓๗๘,๖๐๐.-	๗๕	๔๓๕,๖๓๘,๖๐๐.-	๖๗	๔๒๖,๖๐๘,๖๐๐.-	๖๗	๔๒๖,๕๖๘,๖๐๐.-	๖๖	๔๒๕,๕๖๘,๖๐๐.-	๓๔๕	๒,๑๔๓,๗๖๓,๐๐๐.-
๑.๒ แผนงานเคหะและชุมชน	๒	๔๒๐,๐๐๐.-	๓	๑,๓๘๐,๐๐๐.-	-	-	-	-	-	-	๕	๑,๘๐๐,๐๐๐.-
๑.๓ แผนงานการเกษตร	-	-	-	-	๑	๘๐๐,๐๐๐.-	-	-	-	-	๑	๘๐๐,๐๐๐.-
รวม	๗๒	๔๒๙,๗๙๘,๖๐๐.-	๗๘	๔๓๗,๐๑๘,๖๐๐.-	๖๘	๔๒๗,๔๐๘,๖๐๐.-	๖๗	๔๒๖,๕๖๘,๖๐๐.-	๖๖	๔๒๕,๕๖๘,๖๐๐.-	๓๕๑	๒,๑๔๖,๓๖๓,๐๐๐.-

บัญชีสรุปโครงการพัฒนา
แผนพัฒนาท้องถิ่น (พ.ศ.๒๕๖๖-๒๕๗๐)
องค์การบริหารส่วนตำบลมะรือโบออก

ยุทธศาสตร์	ปี ๒๕๖๖		ปี ๒๕๖๗		ปี ๒๕๖๘		ปี ๒๕๖๙		ปี ๒๕๗๐		รวม ๕ ปี	
	จำนวนโครงการ	งบประมาณ (บาท)	จำนวนโครงการ	งบประมาณ (บาท)	จำนวนโครงการ	งบประมาณ (บาท)	จำนวนโครงการ	งบประมาณ (บาท)	จำนวนโครงการ	งบประมาณ (บาท)	จำนวนโครงการ	งบประมาณ (บาท)
๒.) ยุทธศาสตร์ ด้านส่งเสริมคุณภาพชีวิต												
๒.๑ แผนงานสร้างความเข้มแข็งของชุมชน	๑๕	๒๗,๖๗๙,๐๐๐.-	๑๔	๒๗,๖๑๙,๐๐๐.-	๑๓	๒๖,๗๑๙,๐๐๐.-	๑๓	๒๖,๗๑๙,๐๐๐.-	๑๓	๒๖,๗๑๙,๐๐๐.-	๖๘	๑๓๕,๔๕๕,๐๐๐.-
๒.๒ แผนงานการเกษตร	๑	๓๓,๐๐๐.-	๑	๓๓,๐๐๐.-	๑	๓๓,๐๐๐.-	๑	๓๓,๐๐๐.-	๑	๓๓,๐๐๐.-	๕	๑๖๕,๐๐๐.-
๒.๓ แผนงานงบกกลาง	๒	๔๗,๐๐๐.-	๒	๔๗,๐๐๐.-	๒	๔๗,๐๐๐.-	๒	๔๗,๐๐๐.-	๒	๔๗,๐๐๐.-	๑๐	๒๓๕,๐๐๐.-
๒.๔ แผนงานสังคมสงเคราะห์	๗	๒๓๓,๐๐๐.-	๗	๒๓๓,๐๐๐.-	๗	๒๓๓,๐๐๐.-	๗	๒๓๓,๐๐๐.-	๗	๒๓๓,๐๐๐.-	๓๕	๑,๑๖๕,๐๐๐.-
๒.๕ แผนงานการศึกษา	๓๓	๑๐,๐๙๑,๗๔๕.-	๓๓	๑๐,๑๔๔,๘๐๕.-	๓๓	๑๐,๑๔๕,๙๐๐.-	๓๓	๑๐,๑๗๗,๔๐๐.-	๓๓	๑๐,๑๙๘,๙๐๐.-	๑๖๕	๕๐,๗๕๘,๗๕๐.-
๒.๖ แผนงานสาธารณสุข	๑๓	๑,๙๔๓,๐๕๐.-	๑๓	๑,๘๙๓,๐๕๐.-	๑๓	๑,๘๙๓,๐๕๐.-	๑๓	๑,๘๙๓,๐๕๐.-	๑๓	๑,๘๙๓,๐๕๐.-	๖๕	๙,๕๑๕,๒๕๐.-
๒.๗ แผนงานการศาสนาวัฒนธรรมและนันทนาการ	๓	๔๓๐,๐๐๐.-	๓	๔๓๐,๐๐๐.-	๓	๔๓๐,๐๐๐.-	๓	๔๓๐,๐๐๐.-	๓	๔๓๐,๐๐๐.-	๑๕	๒,๑๕๐,๐๐๐.-
๒.๘ แผนงานเคหะและชุมชน	๒	๑๖๐,๐๐๐.-	๓	๑,๑๖๐,๐๐๐.-	๑	๖๐,๐๐๐.-	๑	๖๐,๐๐๐.-	๑	๖๐,๐๐๐.-	๘	๑,๕๐๐,๐๐๐.-
๒.๙ แผนงานอุตสาหกรรมและการโยธา	๔	๑,๑๑๗,๐๐๐.-	๕	๑,๑๑๗,๐๐๐.-	๔	๑,๐๐๐,๐๐๐.-	๑	๔๕๐,๐๐๐.-	-	-	๑๔	๓,๖๘๔,๐๐๐.-
รวม	๘๐	๔๑,๗๓๓,๗๙๕.-	๘๑	๕๒,๗๒๙,๘๕๕.-	๗๗	๔๐,๕๖๐,๙๕๐.-	๗๔	๔๐,๐๔๒,๔๕๐.-	๗๓	๓๙,๖๑๓,๙๕๐.-	๓๘๕	๒๑๔,๖๘๑,๐๐๐.-

แบบ ผ.๐๑

บัญชีสรุปโครงการพัฒนา
แผนพัฒนาท้องถิ่น (พ.ศ.๒๕๖๖-๒๕๗๐)
องค์การบริหารส่วนตำบลมะรือโบออก

ยุทธศาสตร์	ปี ๒๕๖๖		ปี ๒๕๖๗		ปี ๒๕๖๘		ปี ๒๕๖๙		ปี ๒๕๗๐		รวม ๕ ปี	
	จำนวนโครงการ	งบประมาณ (บาท)	จำนวนโครงการ	งบประมาณ (บาท)	จำนวนโครงการ	งบประมาณ (บาท)	จำนวนโครงการ	งบประมาณ (บาท)	จำนวนโครงการ	งบประมาณ (บาท)	จำนวนโครงการ	งบประมาณ (บาท)
๓.) ยุทธศาสตร์ การจัดระเบียบชุมชน/สังคม และการรักษาความสงบเรียบร้อย												
๓.๑ แผนงานบริหารงานทั่วไป	๑	๕๐๐,๐๐๐.-	๑	๑๐๐,๐๐๐.-	-	-	-	-	-	-	๒	๖๐๐,๐๐๐.-
๓.๒ แผนงานรักษาความสงบภายใน	๖	๑,๘๘๘,๕๐๐.-	๖	๑,๘๘๘,๕๐๐.-	๖	๑,๘๘๘,๕๐๐.-	๖	๑,๘๘๘,๕๐๐.-	๖	๑,๘๘๘,๕๐๐.-	๓๐	๙,๔๔๒,๕๐๐.-
๓.๓ แผนงานสร้างความเข้มแข็งของชุมชน	๓	๑๓๐,๐๐๐.-	๓	๑๓๐,๐๐๐.-	๓	๑๓๐,๐๐๐.-	๓	๑๓๐,๐๐๐.-	๓	๑๓๐,๐๐๐.-	๑๕	๖๕๐,๐๐๐.-
๓.๔ แผนงานงบกลาง	๒	๕๐๐,๐๐๐.-	๒	๕๐๐,๐๐๐.-	๒	๕๐๐,๐๐๐.-	๒	๕๐๐,๐๐๐.-	๒	๕๐๐,๐๐๐.-	๑๐	๒,๕๐๐,๐๐๐.-
รวม	๑๒	๓,๐๑๘,๕๐๐.-	๑๒	๒,๖๑๘,๕๐๐.-	๑๑	๒,๕๑๘,๕๐๐.-	๑๑	๒,๕๑๘,๕๐๐.-	๑๑	๒,๕๑๘,๕๐๐.-	๕๗	๑๓,๑๙๒,๕๐๐.-

บัญชีสรุปโครงการพัฒนา
แผนพัฒนาท้องถิ่น (พ.ศ.๒๕๖๖-๒๕๗๐)
องค์การบริหารส่วนตำบลมะรือโบออก

ยุทธศาสตร์	ปี ๒๕๖๖		ปี ๒๕๖๗		ปี ๒๕๖๘		ปี ๒๕๖๙		ปี ๒๕๗๐		รวม ๕ ปี	
	จำนวนโครงการ	งบประมาณ (บาท)	จำนวนโครงการ	งบประมาณ (บาท)	จำนวนโครงการ	งบประมาณ (บาท)	จำนวนโครงการ	งบประมาณ (บาท)	จำนวนโครงการ	งบประมาณ (บาท)	จำนวนโครงการ	งบประมาณ (บาท)
๔.) ยุทธศาสตร์ การวางแผนการส่งเสริมการลงทุนพาณิชย์กรรมและการท่องเที่ยว												
๔.๑ แผนงานบริหารงานทั่วไป	๑	๒๐๐,๐๐๐.-	๑	๒๐๐,๐๐๐.-	๑	๒๐๐,๐๐๐.-	๑	๒๐๐,๐๐๐.-	๑	๒๐๐,๐๐๐.-	๕	๑,๐๐๐,๐๐๐.-
๔.๒ แผนงาน เคหะและชุมชน (ไม่มีโครงการ)	-	-	-	-	-	-	-	-	-	-	-	-
๔.๓ แผนงานสร้างความเข้มแข็งของชุมชน	๑	๑๐๐,๐๐๐.-	๑	๑๐๐,๐๐๐.-	๑	๑๐๐,๐๐๐.-	๑	๑๐๐,๐๐๐.-	๑	๑๐๐,๐๐๐.-	๕	๕๐๐,๐๐๐.-
๔.๔ แผนงานการศาสนาวัฒนธรรมและนันทนาการ	๑	๓๐,๐๐๐.-	๑	๓๐,๐๐๐.-	๑	๓๐,๐๐๐.-	๑	๓๐,๐๐๐.-	๑	๓๐,๐๐๐.-	๕	๑๕๐,๐๐๐.-
๔.๕ แผนงานการเกษตร	๒	๗๐,๐๐๐.-	๒	๗๐,๐๐๐.-	๒	๗๐,๐๐๐.-	๒	๗๐,๐๐๐.-	๒	๗๐,๐๐๐.-	๑๐	๓๕๐,๐๐๐.-
รวม	๕	๔๐๐,๐๐๐.-	๕	๔๐๐,๐๐๐.-	๕	๔๐๐,๐๐๐.-	๕	๔๐๐,๐๐๐.-	๕	๔๐๐,๐๐๐.-	๒๕	๒,๐๐๐,๐๐๐.-

บัญชีสรุปโครงการพัฒนา
แผนพัฒนาท้องถิ่น (พ.ศ.๒๕๖๖-๒๕๗๐)
องค์การบริหารส่วนตำบลมะรือโบออก

ยุทธศาสตร์	ปี ๒๕๖๖		ปี ๒๕๖๗		ปี ๒๕๖๘		ปี ๒๕๖๙		ปี ๒๕๗๐		รวม ๕ ปี	
	จำนวนโครงการ	งบประมาณ (บาท)	จำนวนโครงการ	งบประมาณ (บาท)	จำนวนโครงการ	งบประมาณ (บาท)	จำนวนโครงการ	งบประมาณ (บาท)	จำนวนโครงการ	งบประมาณ (บาท)	จำนวนโครงการ	งบประมาณ (บาท)
๕.) ยุทธศาสตร์ การบริหารจัดการและอนุรักษ์ทรัพยากรธรรมชาติและสิ่งแวดล้อม												
๕.๑ แผนงานการเกษตร	๔	๗๘๐,๐๐๐.-	๔	๗๘๐,๐๐๐.-	๔	๗๘๐,๐๐๐.-	๔	๗๘๐,๐๐๐.-	๔	๗๘๐,๐๐๐.-	๒๐	๓,๙๐๐,๐๐๐.-
๕.๒ แผนงานเคหะและชุมชน	๒	๗๐,๐๐๐.-	๒	๗๐,๐๐๐.-	๒	๗๐,๐๐๐.-	๒	๗๐,๐๐๐.-	๒	๗๐,๐๐๐.-	๑๐	๓๕๐,๐๐๐.-
๕.๓ แผนงานสร้างความเข้มแข็งของชุมชน	๓	๑๒๕,๐๐๐.-	๓	๑๒๕,๐๐๐.-	๓	๑๒๕,๐๐๐.-	๓	๑๒๕,๐๐๐.-	๓	๑๒๕,๐๐๐.-	๑๕	๖๒๕,๐๐๐.-
๕.๔ แผนงานสาธารณสุข	๔	๒๓๐,๐๐๐.-	๔	๒๓๐,๐๐๐.-	๔	๒๓๐,๐๐๐.-	๔	๒๓๐,๐๐๐.-	๔	๒๓๐,๐๐๐.-	๒๐	๑,๑๕๐,๐๐๐.-
รวม	๑๓	๑,๒๐๕,๐๐๐.-	๑๓	๑,๒๐๕,๐๐๐.-	๑๓	๑,๒๐๕,๐๐๐.-	๑๓	๑,๒๐๕,๐๐๐.-	๑๓	๑,๒๐๕,๐๐๐.-	๖๕	๖,๐๒๕,๐๐๐.-

บัญชีสรุปโครงการพัฒนา
แผนพัฒนาท้องถิ่น (พ.ศ.๒๕๖๖-๒๕๗๐)
องค์การบริหารส่วนตำบลมะรือโบออก

ยุทธศาสตร์	ปี ๒๕๖๖		ปี ๒๕๖๗		ปี ๒๕๖๘		ปี ๒๕๖๙		ปี ๒๕๗๐		รวม ๕ ปี	
	จำนวนโครงการ	งบประมาณ (บาท)	จำนวนโครงการ	งบประมาณ (บาท)	จำนวนโครงการ	งบประมาณ (บาท)	จำนวนโครงการ	งบประมาณ (บาท)	จำนวนโครงการ	งบประมาณ (บาท)	จำนวนโครงการ	งบประมาณ (บาท)
๖.) ยุทธศาสตร์ ศิลปะ วัฒนธรรม จารีตประเพณี และภูมิปัญญาท้องถิ่น												
๖.๑ แผนงานการศาสนา วัฒนธรรม และ นันทนาการ	๖	๘๑๐,๐๐๐.-	๖	๘๑๐,๐๐๐.-	๖	๘๑๐,๐๐๐.-	๖	๘๑๐,๐๐๐.-	๖	๘๑๐,๐๐๐.-	๓๐	๔,๐๕๐,๐๐๐.-
๖.๒ แผนงานบริหารงานทั่วไป	๒	๑๕๐,๐๐๐.-	๒	๑๕๐,๐๐๐.-	๒	๑๕๐,๐๐๐.-	๒	๑๕๐,๐๐๐.-	๒	๑๕๐,๐๐๐.-	๑๐	๗๕๐,๐๐๐.-
๖.๓ แผนงานเคหะและชุมชน	๑	๙๙,๙๐๐.-	๑	๙๙,๙๐๐.-	๑	๙๙,๙๐๐.-	๑	๙๙,๙๐๐.-	๑	๙๙,๙๐๐.-	๕	๔๙๙,๕๐๐.-
รวม	๙	๑,๐๕๙,๙๐๐.-	๙	๑,๐๕๙,๙๐๐.-	๙	๑,๐๕๙,๙๐๐.-	๙	๑,๐๕๙,๙๐๐.-	๙	๑,๐๕๙,๙๐๐.-	๔๕	๕,๒๙๙,๕๐๐.-

บัญชีสรุปโครงการพัฒนา
แผนพัฒนาท้องถิ่น (พ.ศ.๒๕๖๖ - ๒๕๗๐)
องค์การบริหารส่วนตำบลมะรือโบออก

ยุทธศาสตร์	ปี ๒๕๖๖		ปี ๒๕๖๗		ปี ๒๕๖๘		ปี ๒๕๖๙		ปี ๒๕๗๐		รวม ๕ ปี	
	จำนวนโครงการ	งบประมาณ (บาท)	จำนวนโครงการ	งบประมาณ (บาท)	จำนวนโครงการ	งบประมาณ (บาท)	จำนวนโครงการ	งบประมาณ (บาท)	จำนวนโครงการ	งบประมาณ (บาท)	จำนวนโครงการ	งบประมาณ (บาท)
๗.) ยุทธศาสตร์การบริหารตามหลักธรรมาภิบาล ๗.๑ แผนงานบริหารงานทั่วไป	๑๕	๑,๒๐๘,๐๐๐.-	๑๕	๑,๒๐๘,๐๐๐.-	๑๕	๑,๒๐๘,๐๐๐.-	๑๕	๑,๒๐๘,๐๐๐.-	๑๕	๑,๒๐๘,๐๐๐.-	๗๕	๖,๐๔๐,๐๐๐.-
รวม	๑๕	๑,๒๐๘,๐๐๐.-	๑๕	๑,๒๐๘,๐๐๐.-	๑๕	๑,๒๐๘,๐๐๐.-	๑๕	๑,๒๐๘,๐๐๐.-	๑๕	๑,๒๐๘,๐๐๐.-	๗๕	๖,๐๔๐,๐๐๐.-
รวมทั้งสิ้น	๒๐๙	๔๗๘,๔๒๓,๗๙๕.-	๒๑๓	๔๙๖,๑๘๙,๘๕๕.-	๑๙๘	๔๗๔,๓๑๐,๙๕๐.-	๑๙๔	๔๗๒,๙๕๒,๔๕๐.-	๑๙๒	๔๗๑,๕๒๓,๙๕๐.-	๑,๐๐๖	๒,๓๙๓,๔๐๑,๐๐๐.-

บัญชีสรุปโครงการพัฒนา
แผนพัฒนาท้องถิ่น (พ.ศ.๒๕๖๖-๒๕๗๐)
องค์การบริหารส่วนตำบลมะรือโบออก

โครงการที่นำมา จากแผนพัฒนา หมู่บ้าน	ปี ๒๕๖๖		ปี ๒๕๖๗		ปี ๒๕๖๘		ปี ๒๕๖๙		ปี ๒๕๗๐		รวม ๕ ปี	
	จำนวน โครงการ	งบประมาณ (บาท)	จำนวน โครงการ	งบประมาณ (บาท)	จำนวน โครงการ	งบประมาณ (บาท)	จำนวน โครงการ	งบประมาณ (บาท)	จำนวน โครงการ	งบประมาณ (บาท)	จำนวน โครงการ	งบประมาณ (บาท)
ยุทธศาสตร์ที่ ๑	๗๗	๔๑,๗๒๙,๒๗๕.-	๘๓	๖๓,๖๑๖,๒๙๕.-	๕๙	๓๑,๕๒๐,๒๗๕.-	๕๗	๓๐,๑๔๐,๒๗๕.-	๕๓	๒๖,๒๐๐,๒๗๕.-	๓๒๙	๑๙๓,๒๐๖,๓๙๕.-
ยุทธศาสตร์ที่ ๒.	๑๖	๓,๐๖๕,๐๐๐.-	๑๔	๒,๓๔๓,	๖	๑,๒๔๐,๐๐๐.-	๕	๗๑๕,๐๐๐.-	๔	๒๑๐,๐๐๐.-	๔๕	๗,๕๗๓,๐๐๐.-
ยุทธศาสตร์ที่ ๖.	๘	๕๑๕,๐๐๐.-	๘	๕๑๕,๐๐๐.-	๘	๕๑๕,๐๐๐.-	๘	๕๑๕,๐๐๐.-	๘	๕๑๕,๐๐๐.-	๔๐	๒,๕๗๕,๐๐๐.-
รวมทั้งสิ้น	๑๐๑	๔๕,๓๐๙,๒๗๕.-	๑๐๕	๖๖,๔๗๔,๒๙๕.-	๗๓	๓๒,๗๖๐,๒๗๕.-	๗๐	๓๑,๓๗๐,๒๗๕.-	๖๕	๒๖๒,๙๒๕,๒๗๕.-	๔๑๔	๒๐๓,๓๕๔,๓๙๕.-

แบบ ผ. ๐๒
รายละเอียดโครงการพัฒนา

ยุทธศาสตร์ ที่ ๑
ด้านโครงสร้างพื้นฐาน

รายละเอียดโครงการพัฒนา
แผนพัฒนาท้องถิ่น (พ.ศ. ๒๕๖๖ – ๒๕๗๐)
องค์การบริหารส่วนตำบลมะรือโบออก

แบบ ผ.๐๒

ก. ยุทธศาสตร์จังหวัดที่ ๒. ลดความเหลื่อมล้ำ พัฒนาและเสริมสร้างคุณภาพชีวิตประชาชนบนพื้นฐานหลักปรัชญาของเศรษฐกิจพอเพียง

ข. ยุทธศาสตร์การพัฒนาของ อบท. ในเขตจังหวัดที่ ๑. ด้านโครงสร้างพื้นฐาน

๑. ยุทธศาสตร์การพัฒนาของ อบต. มะรือโบออกที่ ๑ โครงสร้างพื้นฐาน

๑.๑ แผนงานอุตสาหกรรมและการโยธา งานก่อสร้าง บุกเบิก ปรับปรุง ซ่อมแซม บำรุงรักษา ทางคมนาคม สะพาน คลอง เขื่อน ระบบระบายน้ำ

ที่	โครงการ	วัตถุประสงค์	เป้าหมาย (ผลผลิตของ โครงการ)	งบประมาณและที่ผ่านมา					ตัวชี้วัด (KPI)	ผลที่คาดว่าจะ ได้รับ	หน่วยงาน ที่ รับผิดชอบ
				๒๕๖๖	๒๕๖๗	๒๕๖๘	๒๕๖๙	๒๕๗๐			
๑.	โครงการก่อสร้างถนน คสล.สายหลังมัสยิด	เพื่อให้ได้ถนนที่ได้มาตรฐาน ช่วยให้การคมนาคมสะดวกขึ้น	ก่อสร้างถนน คสล. กว้าง ๔ เมตร ยาว ๑๕๐ เมตร หนา ๐.๑๕ เมตร หมู่ที่ ๙	๓๙๐,๐๐๐.-	-	-	-	-	ร้อยละ๘๐ ของประชาชนพึงพอใจ	ทำให้การใช้ยานพาหนะสัญจรไปมาสะดวกรวดเร็วเพิ่มขึ้น	กองช่าง
๒.	โครงการก่อสร้างถนน คสล. สายทุ่งนา	เพื่อให้ได้ถนนที่ได้มาตรฐาน ช่วยให้การคมนาคมสะดวกขึ้น	ก่อสร้างถนน คสล. กว้าง ๔ เมตร ยาว ๖๕๐ เมตร หนา ๐.๑๕ เมตร หมู่ที่ ๑๑	-	๒,๐๘๐,๐๐๐.-	-	-	-	ร้อยละ๘๐ ของประชาชนพึงพอใจ	ทำให้การใช้ยานพาหนะสัญจรไปมาสะดวกรวดเร็วเพิ่มขึ้น	กองช่าง
๓.	โครงการก่อสร้างถนนลาดยางสายสะพานปอเนาะ	เพื่อให้ได้ถนนที่ได้มาตรฐาน ช่วยให้การคมนาคมสะดวกขึ้น	ก่อสร้างถนนลาดยางจากแยกบ้านอาชี-ถึงสามแยกปอเนาะ กว้าง ๔ เมตร ยาว ๔๐๐ เมตร หนา ๐.๑๕ เมตร หมู่ที่ ๑	-	๘๘๐,๐๐๐.-	-	-	-	ร้อยละ ของประชาชนพึงพอใจ	ทำให้การใช้ยานพาหนะสัญจรไปมาสะดวกรวดเร็วเพิ่มขึ้น	กองช่าง
๔	โครงการก่อสร้างถนนลาดยางสายทางไป ร.ร.บ้านจูโวีระ	เพื่อให้ได้ถนนที่ได้มาตรฐาน ช่วยให้การคมนาคมสะดวกขึ้น	ก่อสร้างถนนลาดยางสายทางไป ร.ร.บ้านจูโวีระ หมู่ที่ ๕ กว้าง ๕ เมตร ยาว ๕๐๐ เมตร หนา ๐.๑๕ เมตร		๑,๓๗๕,๐๐๐.-				ร้อยละ ของประชาชนพึงพอใจ	ร้อยละ ของประชาชนพึงพอใจ	กองช่าง

๑. ยุทธศาสตร์ โครงสร้างพื้นฐาน

๑.๑ แผนงานอุตสาหกรรมและการโยธา งานก่อสร้าง บุกเบิก ปรับปรุง ซ่อมแซม บำรุงรักษา ทางคมนาคม สะพาน คลอง เขื่อน ระบบระบายน้ำ

ที่	โครงการ	วัตถุประสงค์	เป้าหมาย (ผลผลิตของ โครงการ)	งบประมาณและที่ผ่านมา					ตัวชี้วัด (KPI)	ผลที่คาดว่าจะได้รับ	หน่วยงานที่ รับผิดชอบ
				๒๕๖๖	๒๕๖๗	๒๕๖๘	๒๕๖๙	๒๕๗๐			
๕.	โครงการก่อสร้าง ถนนลาดยาง สายซอย บ้านตากrut-ริมคลอง ชลประทานสาย ๓	เพื่อให้ได้ถนนที่ได้ มาตรฐาน ช่วยให้การคมนาคม สะดวกขึ้น	ก่อสร้างถนน ลาด ยาง กว้าง ๕ เมตร ยาว ๘๕๐ เมตร หนา ๐.๑๕ เมตร หมู่ที่ ๑๐	-	๒,๕๕๐,๐๐๐.-	-	-	-	ร้อยละ ของ ประชาชนพึง พอใจ	ทำให้การใช้นยานพาหนะ สัญจรไปมาสะดวก รวดเร็วเพิ่มขึ้น ช่วยลด อุบัติเหตุให้น้อยลง	กองช่าง
๖.	โครงการซ่อมสร้าง ถนน คสล.สายข้าง มัสยิด	เพื่อให้ได้ถนนที่ได้ มาตรฐาน ช่วยให้การคมนาคม สะดวกขึ้น	ซ่อมสร้างถนน คสล. กว้าง ๔ เมตร ยาว ๕๐๐ เมตร หนา ๐.๑๕ เมตร หมู่ที่ ๒	-	๑,๓๐๐,๐๐๐.-	-	-	-	ร้อยละของ ประชาชนพึง พอใจ	ทำให้การใช้นยานพาหนะ สัญจรไปมาสะดวก รวดเร็วเพิ่มขึ้น ช่วยลด อุบัติเหตุให้น้อยลง	กองช่าง
๗.	โครงการซ่อมสร้าง ถนน คสล.สายซอย บือราแง	เพื่อให้ได้ถนนที่ได้ มาตรฐาน ช่วยให้การคมนาคม สะดวกขึ้น	ซ่อมสร้างถนน คสล. กว้าง ๔ เมตร ยาว ๗๐๐ เมตร หนา ๐.๑๕ เมตร หมู่ที่๓	๑,๘๒๐,๐๐๐.-	-	-	-	-	ร้อยละ ของ ประชาชนพึง พอใจ	ทำให้การใช้นยานพาหนะ สัญจรไปมาสะดวก รวดเร็วเพิ่มขึ้น ช่วยลด อุบัติเหตุให้น้อยลง	กองช่าง
๘.	โครงการซ่อมสร้าง ถนน คสล.สาย หน้า บ้านเลาะนิ	เพื่อให้ได้ถนนที่ได้ มาตรฐาน ช่วยให้การคมนาคม สะดวกขึ้น	ซ่อมสร้างถนน คสล. กว้าง ๓ เมตร ยาว ๓๐๐ เมตร หนา ๐.๑๕ เมตร หมู่ ที่ ๓	-	๕๘๕,๐๐๐.-	-	-	-	ร้อยละของ ประชาชนพึง พอใจ	ทำให้การใช้นยานพาหนะ สัญจรไปมาสะดวก รวดเร็วเพิ่มขึ้น ช่วยลด อุบัติเหตุให้น้อยลง	กองช่าง
๙.	โครงการซ่อมสร้าง ถนน คสล.สาย ทางเข้าโรงเรียน มะรือโบออก	เพื่อให้ได้ถนนที่ได้ มาตรฐาน ช่วยให้การคมนาคม สะดวกขึ้น	ซ่อมสร้างถนน คสล. กว้าง ๔ เมตร ยาว ๔๐๐ เมตร หนา ๐.๑๕ เมตร หมู่ ที่ ๓	-	-	๑,๐๔๐,๐๐๐.-	-	-	ร้อยละของ ประชาชนพึง พอใจ	ทำให้การใช้นยานพาหนะ สัญจรไปมาสะดวก รวดเร็วเพิ่มขึ้น ช่วยลด อุบัติเหตุให้น้อยลง	กองช่าง

๑. ยุทธศาสตร์ โครงสร้างพื้นฐาน

๑.๑ แผนงานอุตสาหกรรมและการโยธา งานก่อสร้าง บุกเบิก ปรับปรุง ซ่อมแซม บำรุงรักษา ทางคมนาคม สะพาน คลอง เขื่อน ระบบระบายน้ำ

ที่	โครงการ	วัตถุประสงค์	เป้าหมาย (ผลผลิตของโครงการ)	งบประมาณและที่ผ่านมา					ตัวชี้วัด (KPI)	ผลที่คาดว่าจะ ได้รับ	หน่วยงานที่ รับผิดชอบ
				๒๕๖๖	๒๕๖๗	๒๕๖๘	๒๕๖๙	๒๕๗๐			
๑๐.	โครงการก่อสร้าง ตึ๊งคลองบ้าน ไต่ตะเดะห์	เพื่อป้องกันตึง พังหลายจากการไหล เซาะของน้ำ	ก่อสร้างตึ๊งริมคลอง ยาว ๓๐ เมตร สูง ๒.๐๐ เมตร หมู่ที่ ๓	-	๓๐๐,๐๐๐.-	-	-	-	ร้อยละ๘๐ของ การสัญญาและ การใช้ ยานพาหนะดีขึ้น	ทำให้การใช้ ยานพาหนะสัญจร ไปมาสะดวก รวดเร็วเพิ่มขึ้น	กองช่าง
๑๑.	โครงการถมดินริม ถนน(ไหลทาง) ถนนในหมู่บ้าน	เพื่อป้องกันไหลทาง พังเสียหาย	ถมดินไหลทางถนนใน หมู่บ้านตามที่เสียหายจริง ระยะทาง ๓ กม. หมู่ที่ ๑	๖๐๐,๐๐๐.-	-	-	-	-	ร้อยละของ ประชาชน มีความพึงพอใจ	เพื่อป้องกันไหล ทางพังเสียหาย	กองช่าง
๑๒.	โครงการก่อสร้าง ปรับปรุงสนาม กีฬา	เพื่อให้มีสนามกีฬาที่ ได้มาตรฐาน และให้ เยาวชนในหมู่บ้านได้ ออกกำลังกาย เล่นกีฬา	ก่อสร้างปรับปรุงสนาม กีฬาประจำหมู่บ้าน หมู่ที่ ๗ กว้าง ๔๑๐ เมตร ยาว ๖๐ เมตร	-	-	-	๑,๐๐๐,๐๐๐.-	-	ร้อยละของผู้มา ใช้สนามกีฬามี ความพอใจ	ทำให้มีสนามกีฬา ที่ได้มาตรฐาน และเป็นสถานที่ ออกกำลังกาย เล่นกีฬาประจำ หมู่บ้าน	กองช่าง
๑๓	โครงการขุดเจาะ บ่อบาดาล	เพื่อแก้ปัญหาขาด แคลนน้ำ ให้มีน้ำใช้ ในการบริโภคและ อุปโภค	ขุดบ่อบาดาล ๔ จุด ตามแบบที่กำหนด หมู่ที่ ๕	๑,๐๐๐,๐๐๐.-	-	-	-	-	ร้อยละของการมี น้ำใช้	ทำให้มีน้ำใช้ใน การบริโภคและ อุปโภคที่เพียงพอ	กองช่าง

๑. ยุทธศาสตร์ โครงสร้างพื้นฐาน

๑.๑ แผนงานอุตสาหกรรมและการโยธา งานก่อสร้าง บุกเบิก ปรับปรุง ซ่อมแซม บำรุงรักษา ทางคมนาคม สะพาน คลอง เขื่อน ระบบระบายน้ำ

ที่	โครงการ	วัตถุประสงค์	เป้าหมาย (ผลผลิตของ โครงการ)	งบประมาณและที่ผ่านมา					ตัวชี้วัด (KPI)	ผลที่คาดว่าจะ ได้รับ	หน่วยงาน ที่ รับผิดชอบ
				๒๕๖๖	๒๕๖๗	๒๕๖๘	๒๕๖๙	๒๕๗๐			
๑๔.	โครงการขุดลอกคูระบาย น้ำสายต้นหูกวาง	เพื่อป้องกันน้ำ ท่วมขังและทำ ให้น้ำไหลสะดวก	ขุดลอกคูระบายน้ำ กว้าง ๓ เมตร ยาว ๕๐๐ เมตร ลึก ๑.๕๐ เมตร หมู่ที่ ๔	๔๐,๐๐๐.-	๔๐,๐๐๐.-	๔๐,๐๐๐.-	๔๐,๐๐๐.-	๔๐,๐๐๐.-	ลดการเกิดน้ำท่วม ขังในช่วงฤดูฝนได้ ร้อยละ ๘๐	ทำให้การระบายน้ำ ในหมู่บ้านดีขึ้น สามารถป้องกันน้ำ ท่วมขังในฤดูฝนได้	กองช่าง
๑๕.	โครงการขุดลอกคูระบาย น้ำสายภายในหมู่บ้าน	เพื่อป้องกันน้ำ ท่วมขังและทำ ให้น้ำไหลสะดวก	ขุดลอกคูระบายน้ำ กว้าง ๓ เมตร ยาว ๒,๐๐๐ เมตร ลึก ๑.๕๐ เมตร หมู่ที่ ๕	๑๕๔,๐๐๐.-	๑๕๔,๐๐๐.-	๑๕๔,๐๐๐.-	๑๕๔,๐๐๐.-	๑๕๔,๐๐๐.-	ลดการเกิดน้ำท่วม ขังในช่วงฤดูฝนได้ ร้อยละ ๘๐	ทำให้การระบายน้ำ ในหมู่บ้านดีขึ้น	กองช่าง
๑๖.	โครงการขุดลอกคูระบาย น้ำ สายริมคลอง	เพื่อป้องกันน้ำ ท่วมขังและทำ ให้น้ำไหลสะดวก	ขุดลอกคูระบายน้ำ กว้าง ๒ เมตร ยาว ๑,๐๐๐ เมตร ลึก ๐.๙๐ เมตร หมู่ที่ ๕	๕๒,๕๐๐.-	๕๒,๕๐๐.-	๕๒,๕๐๐.-	๕๒,๕๐๐.-	๕๒,๕๐๐.-	ลดการเกิดน้ำท่วม ขังในช่วงฤดูฝนได้ ร้อยละ ๘๐	ทำให้การระบายน้ำ ในหมู่บ้านดีขึ้น สามารถป้องกันน้ำ ท่วมขังในฤดูฝนได้	กองช่าง
๑๗.	โครงการขุดลอกคูระบาย น้ำ สายมัสยิด - โรงเรียน บ้านจิวะ	เพื่อป้องกันน้ำ ท่วมขังและทำ ให้น้ำไหลได้ สะดวก	ขุดลอกคูระบายน้ำ กว้าง ๓ เมตร ยาว ๑,๐๐๐ เมตร ลึก ๑.๕๐ เมตร หมู่ที่ ๕	๗๗๐,๐๐๐.-	๗๗๐,๐๐๐.-	๗๗๐,๐๐๐.-	๗๗๐,๐๐๐.-	๗๗๐,๐๐๐.-	ลดการเกิดน้ำท่วม ขังในช่วงฤดูฝนได้ ร้อยละ ๘๐	สามารถป้องกันน้ำ ท่วมขังในฤดูฝนได้	กองช่าง
๑๘.	โครงการขุดลอกคูระบาย น้ำ สายสวนยางจาก คลองชลประทานสาย๖ ถึงสาย๕	เพื่อป้องกันน้ำ ท่วมขังและทำ ให้น้ำไหลได้ สะดวก	ขุดลอกคูระบายน้ำ กว้าง ๔ เมตร ยาว ๒,๔๐๐ เมตร ลึก ๑.๕๐ เมตร หมู่ที่ ๖	๒๕๒,๐๐๐.-	๒๕๒,๐๐๐.-	๒๕๒,๐๐๐.-	๒๕๒,๐๐๐.-	๒๕๒,๐๐๐.-	ลดการเกิดน้ำท่วม ขังในช่วงฤดูฝนได้ ร้อยละ ๘๐	ทำให้การระบายน้ำ ในหมู่บ้านดีขึ้น สามารถป้องกันน้ำ ท่วมขังในฤดูฝนได้	กองช่าง

๑. ยุทธศาสตร์ โครงสร้างพื้นฐาน

๑.๑ แผนงานอุตสาหกรรมและการโยธา งานก่อสร้าง บุกเบิก ปรับปรุง ซ่อมแซม บำรุงรักษา ทางคมนาคม สะพาน คลอง เขื่อน ระบบระบายน้ำ

ที่	โครงการ	วัตถุประสงค์	เป้าหมาย (ผลผลิตของ โครงการ)	งบประมาณและที่ผ่านมา					ตัวชี้วัด (KPI)	ผลที่คาดว่าจะ ได้รับ	หน่วยงาน ที่ รับผิดชอบ
				๒๕๖๖	๒๕๖๗	๒๕๖๘	๒๕๖๙	๒๕๗๐			
๑๙.	โครงการขุดลอกคูระบายน้ำสายบ้านบุติง	เพื่อป้องกันน้ำท่วมขังและทำให้น้ำไหลได้สะดวก	ขุดลอกคูคลองกว้าง ๓ เมตร ยาว ๖๐๐ เมตร ลึก ๑.๕๐ เมตร หมู่ที่ ๗	๕๒,๕๐๐.-	๕๒,๕๐๐.-	๕๒,๕๐๐.-	๕๒,๕๐๐.-	๕๒,๕๐๐.-	ลดการเกิดน้ำท่วมขังในช่วงฤดูฝนได้ ร้อยละ ๘๐	ทำให้การระบายน้ำในหมู่บ้านดีขึ้นสามารถป้องกันน้ำท่วมขังในฤดูฝนได้	กองช่าง
๒๐.	โครงการขุดลอกคูระบายน้ำสายบ้านผู้ใหญ่	เพื่อป้องกันน้ำท่วมขังและทำให้น้ำไหลได้สะดวก	ขุดลอกคูระบายน้ำกว้าง ๓ เมตร ยาว ๘๐๐ เมตร ลึก ๑.๕๐ เมตร หมู่ที่ ๗	๗๐,๐๐๐.-	๗๐,๐๐๐.-	๗๐,๐๐๐.-	๗๐,๐๐๐.-	๗๐,๐๐๐.-	ลดการเกิดน้ำท่วมขังในช่วงฤดูฝนได้ ร้อยละ ๘๐	ทำให้การระบายน้ำในหมู่บ้านดีขึ้น	กองช่าง
๒๑.	โครงการขุดลอกคูระบายน้ำสายจรบ.ถึงหมู่ที่ ๖	เพื่อป้องกันน้ำท่วมขังและทำให้น้ำไหลได้สะดวก	ขุดลอกคูระบายน้ำกว้าง ๓ เมตร ยาว ๘๐๐ เมตร ลึก ๑.๕๐ เมตร หมู่ที่ ๗	๗๐,๐๐๐.-	๗๐,๐๐๐.-	๗๐,๐๐๐.-	๗๐,๐๐๐.-	๗๐,๐๐๐.-	ลดการเกิดน้ำท่วมขังในช่วงฤดูฝนได้ ร้อยละ ๘๐	ทำให้การระบายน้ำในหมู่บ้านดีขึ้นสามารถป้องกันน้ำท่วมขังในฤดูฝนได้	กองช่าง
๒๒.	โครงการขุดลอกคูระบายน้ำสายหน้ามัสยิด	เพื่อป้องกันน้ำท่วมขังและทำให้น้ำไหลได้สะดวก	ขุดลอกคูระบายน้ำกว้าง ๓ เมตร ยาว ๘๐๐ เมตร ลึก ๑.๕๐ เมตร หมู่ที่ ๗	๗๐,๐๐๐.-	๗๐,๐๐๐.-	๗๐,๐๐๐.-	๗๐,๐๐๐.-	๗๐,๐๐๐.-	ลดการเกิดน้ำท่วมขังในช่วงฤดูฝนได้ ร้อยละ ๘๐	ทำให้การระบายน้ำในหมู่บ้านดีขึ้น	กองช่าง
๒๓.	โครงการขุดลอกคูระบายน้ำสายนิคม	เพื่อป้องกันน้ำท่วมขังและทำให้น้ำไหลได้สะดวก	ขุดลอกคูระบายน้ำกว้าง ๓ เมตร ยาว ๘๐๐ เมตร ลึก ๑.๕๐ เมตร หมู่ที่ ๗	๗๐,๐๐๐.-	๗๐,๐๐๐.-	๗๐,๐๐๐.-	๗๐,๐๐๐.-	๗๐,๐๐๐.-	ลดการเกิดน้ำท่วมขังในช่วงฤดูฝนได้ ร้อยละ ๘๐	ทำให้การระบายน้ำในหมู่บ้านดีขึ้นสามารถป้องกันน้ำท่วมขังในฤดูฝนได้	กองช่าง

๑. ยุทธศาสตร์ โครงสร้างพื้นฐาน

๑.๑ แผนงาน อุตสาหกรรมและการโยธา งานก่อสร้าง บุกเบิก ปรับปรุง ซ่อมแซม บำรุงรักษา ทางคมนาคม สะพาน คลอง เขื่อน ระบบระบายน้ำ

ที่	โครงการ	วัตถุประสงค์	เป้าหมาย (ผลผลิตของ โครงการ)	งบประมาณและที่ผ่านมา					ตัวชี้วัด (KPI)	ผลที่คาดว่าจะ ได้รับ	หน่วยงานที่ รับผิดชอบ
				๒๕๖๖	๒๕๖๗	๒๕๖๘	๒๕๖๙	๒๕๗๐			
๒๔.	โครงการขยายเขต ประปา หมู่บ้าน	เพื่อแก้ปัญหาการ ขาดน้ำใช้ในการ บริโภค อุบัติของ ประชาชนในหมู่บ้าน	ขยายเขตประปา หมู่บ้าน ระยะทาง ๑,๐๐๐ เมตร หมู่ที่ ๙	-	๕๐๐,๐๐๐.-	-	-	-	ร้อยละของ ประชาชนมี น้ำใช้	ประชาชนใน หมู่บ้านมีน้ำใช้ เพียงพอในการ บริโภค และอุปโภค	กองช่าง
๒๕.	โครงการขยายเขต ประปาหมู่บ้าน	เพื่อแก้ปัญหาการ ขาดน้ำใช้ในการ บริโภค อุบัติของ ประชาชนในหมู่บ้าน	ขยายเขตประปา หมู่บ้านระยะทาง ๒,๕๐๐ เมตร หมู่ที่ ๑๐	-	๕๐๐,๐๐๐.-	-	-	-	ร้อยละของ ประชาชนมี น้ำใช้	ประชาชนใน หมู่บ้านมีน้ำใช้ เพียงพอในการ บริโภค และอุปโภค	กองช่าง
๒๖. *	โครงการซ่อมแซม ประปาหมู่บ้าน	เพื่อแก้ปัญหาการ ขาดน้ำใช้ในการ บริโภค อุบัติของ ประชาชนในหมู่บ้าน	ซ่อมแซมประปา หมู่บ้านในตำบล ตามความเสียหาย ที่เกิดขึ้นจริงของ แต่ละหมู่บ้าน	๘๐๐,๐๐๐.	๘๐๐,๐๐๐.-	๘๐๐,๐๐๐.-	๘๐๐,๐๐๐.-	๘๐๐,๐๐๐.-	ร้อยละของ ประชาชนมี น้ำใช้	ประชาชนใน หมู่บ้านมีน้ำใช้ เพียงพอในการ บริโภค และอุปโภค	กองช่าง
รวม	๒๖ โครงการ	-	-	๖,๒๑๑,๐๐๐.-	๑๒,๔๗๑,๐๐๐.-	๓,๔๔๑,๐๐๐.-	๓,๔๐๑,๐๐๐.-	๒,๔๐๑,๐๐๐.-	-	-	-

๑. ยุทธศาสตร์ โครงสร้างพื้นฐาน

๑.๒ แผนงานเคหะและชุมชน งานไฟฟ้า และประปา การประชาสัมพันธ์

ที่	โครงการ	วัตถุประสงค์	เป้าหมาย (ผลผลิตของ โครงการ)	งบประมาณและที่ผ่านมา					ตัวชี้วัด (KPI)	ผลที่คาดว่าจะ ได้รับ	หน่วยงานที่ รับผิดชอบ
				๒๕๖๖	๒๕๖๗	๒๕๖๘	๒๕๖๙	๒๕๗๐			
๑.	โครงการขยายเขตไฟฟ้า สาธารณะสายตลาดนัด มะรือโบ (ข้างบิมน้ำมัน ก้านัน)	เพื่อให้มีไฟฟ้าใช้และมี แสงสว่างริมทางสาธารณะ อย่างทั่วถึง	ขยายเขตไฟฟ้า สาธารณะในหมู่บ้าน ระยะทาง ๔๐๐ เมตร หมู่ที่ ๑	๑๒๐,๐๐๐.-	-	-	-	-	มีไฟฟ้าส่อง สว่างข้างทาง เพิ่มขึ้นจากเดิม ร้อยละ	ทำให้มีไฟฟ้าริม ทางและมีความ ปลอดภัยในชีวิต และทรัพย์สิน	กองช่าง
๒.	โครงการขยายเขต ไฟฟ้าแรงต่ำและติดตั้ง ไฟฟ้าสาธารณะริมถนน สายถนนใหญ่เขตติดต่อ ต.จวบ ถึงบ้านก้านัน	เพื่อให้มีไฟฟ้าใช้และมี แสงสว่างริมทางสาธารณะ อย่างทั่วถึง	ขยายเขตไฟฟ้าแรงต่ำ พร้อมไฟสาธารณะริม ถนน ระยะทาง ๖๐๐ เมตร จำนวน ๔ จุด หมู่ที่ ๑	๓๐๐,๐๐๐.-	-	-	-	-	มีไฟฟ้าส่อง สว่างข้างทาง เพิ่มขึ้นจากเดิม ร้อยละ	ทำให้มีไฟฟ้าริม ทางและมีความ ปลอดภัยในชีวิต และทรัพย์สิน	กองช่าง
๓.	โครงการขยายเขต ไฟฟ้า สาธารณะสายภายใน หมู่บ้าน	เพื่อให้มีไฟฟ้าใช้และมี แสงสว่างริมทางสาธารณะ อย่างทั่วถึง	ขยายเขตไฟฟ้า สาธารณะในหมู่บ้าน ระยะทาง ๒,๐๐๐ เมตร หมู่ที่ ๑	-	๖๐๐,๐๐๐.-	-	-	-	มีไฟฟ้าส่อง สว่างข้างทาง เพิ่มขึ้นจากเดิม ร้อยละ	ทำให้มีไฟฟ้าริม ทางและมีความ ปลอดภัยในชีวิต และทรัพย์สิน	กองช่าง
๔.	โครงการขยายเขต ไฟฟ้า สาธารณะสายตาโง๊ะ - โคกกืออิง (พร้อมติดตั้ง เสาไฟฟ้าแรงต่ำ)	เพื่อให้มีไฟฟ้าใช้และมี แสงสว่างริมทางสาธารณะ อย่างทั่วถึง	ขยายเขตไฟฟ้า สาธารณะพร้อมติดตั้ง เสาไฟฟ้าแรงต่ำ ระยะทาง ๒๐๐ เมตร หมู่ที่ ๒	-	๖๐,๐๐๐.-	-	-	-	มีไฟฟ้าส่อง สว่างข้างทาง เพิ่มขึ้นจากเดิม ร้อยละ	ทำให้มีไฟฟ้าริม ทางและมีความ ปลอดภัยในชีวิต และทรัพย์สิน	กองช่าง
๕.	โครงการขยายเขต ไฟฟ้า สาธารณะสายตาโง๊ะ - ขอมอง (พร้อมติดตั้ง เสาไฟฟ้าแรงต่ำ)	เพื่อให้มีไฟฟ้าใช้และมี แสงสว่างริมทางสาธารณะ อย่างทั่วถึง	ขยายเขตไฟฟ้า สาธารณะพร้อมติดตั้ง เสาไฟฟ้าแรงต่ำ ระยะทาง ๖๐๐ เมตร หมู่ที่ ๒	-	๑๘๐,๐๐๐.-	-	-	-	มีไฟฟ้าส่อง สว่างข้างทาง เพิ่มขึ้นจากเดิม ร้อยละ	ทำให้มีไฟฟ้าริม ทางและมีความ ปลอดภัยในชีวิต และทรัพย์สิน	กองช่าง
รวม	๕ โครงการ	-	-	๔๒๐,๐๐๐.-	๑,๓๘๐,๐๐๐.-	-	-	-	-	-	-

๑. ยุทธศาสตร์ โครงสร้างพื้นฐาน

๑.๓ แผนงานการเกษตร ด้านก่อสร้าง ปรับปรุง แหล่งน้ำเพื่อการเกษตร

ที่	โครงการ	วัตถุประสงค์	เป้าหมาย (ผลผลิตของ โครงการ)	งบประมาณและที่ผ่านมา					ตัวชี้วัด (KPI)	ผลที่คาดว่าจะ ได้รับ	หน่วยงานที่ รับผิดชอบ
				๒๕๖๖	๒๕๖๗	๒๕๖๘	๒๕๖๙	๒๕๗๐			
๑	โครงการก่อสร้างฝาย น้ำล้นขนาดเล็ก	เพื่อกักน้ำไว้ใช้ในการ เกษตรช่วงฤดูแล้ง	ก่อสร้างฝายน้ำล้น ในคลองชลประทาน จำนวน ๑ จุด กว้าง ๑๒ เมตร สูง ๔ เมตร หมู่ที่ ๘	-	-	๘๐๐,๐๐๐.-	-	-	สามารถกักน้ำไว้ ใช้ได้ร้อยละ ๘๐ของความ ต้องการใช้น้ำ	สามารถป้องกัน น้ำ ท่วมและสามารถ นำน้ำมาใช้ได้	กองช่าง
รวม	๑ โครงการ	-	-	-	-	๘๐๐,๐๐๐.-	-	-	-	-	กองช่าง

ยุทธศาสตร์ที่ ๒
ด้านส่งเสริมคุณภาพชีวิต

รายละเอียดโครงการพัฒนา
แผนพัฒนาท้องถิ่น (พ.ศ. ๒๕๖๖ – ๒๕๗๐)
องค์การบริหารส่วนตำบลมะรือโบออก

ก. ยุทธศาสตร์จังหวัดที่ ๒. ลดความเหลื่อมล้ำ พัฒนาและเสริมสร้างคุณภาพชีวิตประชาชนบนพื้นฐานหลักปรัชญาของเศรษฐกิจพอเพียง

ข. ยุทธศาสตร์การพัฒนาของ อบท. ในเขตจังหวัดที่ ๒. ด้านสังคมและพัฒนาคุณภาพชีวิต

๒. ยุทธศาสตร์การพัฒนา อบต. มะรือโบออก ที่ ๒ ด้านส่งเสริมคุณภาพชีวิต

๒.๑ แผนงานสร้างความเข้มแข็งของชุมชน ด้านส่งเสริมการสนับสนุนการสร้างอาชีพแบบยั่งยืนให้กับประชาชนในท้องถิ่น และการประชาสัมพันธ์

ที่	โครงการ	วัตถุประสงค์	เป้าหมาย (ผลผลิตของ โครงการ)	งบประมาณและที่ผ่านมา					ตัวชี้วัด (KPI)	ผลที่คาดว่าจะได้รับ	หน่วยงานที่ รับผิดชอบ
				๒๕๖๖	๒๕๖๗	๒๕๖๘	๒๕๖๙	๒๕๗๐			
๑.	โครงการส่งเสริมอาชีพให้กลุ่มสตรีตำบลมะรือโบออก	เพื่อให้กลุ่มสตรีแม่บ้านและประชาชนทั่วไปส่งเสริมพัฒนาทักษะด้านอาชีพ	จัดโครงการส่งเสริมอาชีพกลุ่มสตรีแม่บ้านและประชาชนทั่วไป	๒๐,๐๐๐.	๒๐,๐๐๐.-	๒๐,๐๐๐.	๒๐,๐๐๐.	๒๐,๐๐๐.-	กลุ่มสตรีแม่บ้านและประชาชนทั่วไปเข้าร่วมกิจกรรมตามโครงการไม่น้อยกว่าร้อยละ ๘๐	กลุ่มสตรีแม่บ้านและประชาชนทั่วไปส่งเสริมพัฒนาทักษะด้านอาชีพ	กองสวัสดิการ
๒.	โครงการส่งเสริมอาชีพให้กับผู้พิการและด้อยโอกาสทางสังคม	เพื่อให้ผู้พิการหรือผู้ดูแลคนพิการและผู้ด้อยโอกาสได้พัฒนาความรู้ ทักษะสร้างความรู้ความชำนาญด้านการประกอบอาชีพ	จัดโครงการส่งเสริมอาชีพผู้พิการหรือผู้ดูแลคนพิการและผู้ด้อยโอกาส	๑๗,๐๐๐.-	๑๗,๐๐๐.-	๑๗,๐๐๐.-	๑๗,๐๐๐.-	๑๗,๐๐๐.-	ผู้พิการหรือผู้ดูแลคนพิการและผู้ด้อยโอกาสเข้าร่วมกิจกรรมตามโครงการไม่น้อยกว่าร้อยละ ๘๐	ผู้พิการหรือผู้ดูแลคนพิการและผู้ด้อยโอกาสได้พัฒนาความรู้ ทักษะสร้างความรู้ความชำนาญด้านการประกอบอาชีพ	กองสวัสดิการ
๓.	โครงการฝึกอาชีพสำหรับประชาชนตำบลมะรือโบออก	เพื่อประชาชนทั่วไปได้ฝึกอบรมอาชีพ เกิดการรวมกลุ่มให้เกิดการเรียนรู้สามารถพึ่งตนเองและเพิ่มรายได้	อบรมให้ความรู้ในการประกอบอาชีพ ให้กับประชาชนในตำบล	๕๐,๐๐๐.	๕๐,๐๐๐.	๕๐,๐๐๐.	๕๐,๐๐๐.	๕๐,๐๐๐.	ประชาชนเข้าร่วมโครงการได้รับความรู้ร้อยละ ๙๐	ประชาชนทั่วไปได้ฝึกอบรมอาชีพ เกิดการรวมกลุ่มให้เกิดการเรียนรู้สามารถพึ่งตนเองและเพิ่มรายได้	กองสวัสดิการ
๔.	โครงการจ้างนักเรียนนักศึกษาในช่วงปิดภาคเรียน	เพื่อส่งเสริมให้นักเรียนมีรายได้ในช่วงปิดภาคเรียน	จ้างนักเรียน นักศึกษาช่วงปิดภาคเรียนที่อยู่ในตำบล	๔๐,๐๐๐.-	๔๐,๐๐๐.-	๔๐,๐๐๐.-	๔๐,๐๐๐.-	๔๐,๐๐๐.-	จำนวนนักเรียน นักศึกษาที่ได้รับการจ้างงาน	นักเรียน นักศึกษา มีรายได้ในช่วงปิดภาคเรียน	สำนักปลัด

๒. ยุทธศาสตร์การพัฒนา ด้านส่งเสริมคุณภาพชีวิต

๒.๑ แผนงานสร้างความเข้มแข็งของชุมชน ด้านส่งเสริมการสนับสนุนการสร้างอาชีพแบบยั่งยืนให้กับประชาชนในท้องถิ่น และการประชาสัมพันธ์

ที่	โครงการ	วัตถุประสงค์	เป้าหมาย (ผลผลิตของโครงการ)	งบประมาณและที่ผ่านมา					ตัวชี้วัด (KPI)	ผลที่คาดว่าจะได้รับ	หน่วยงานที่ รับผิดชอบ
				๒๕๖๖	๒๕๖๗	๒๕๖๘	๒๕๖๙	๒๕๗๐			
๕.	โครงการอบรมวิชาชีพให้กับเยาวชนและกลุ่มอาชีพต่างๆ	เพื่อส่งเสริมความรู้ในการประกอบอาชีพ	๑.สนับสนุนส่งเสริมอุปกรณ์ในการประกอบอาชีพและจัดอบรมให้กับกลุ่มต่าง ๒.มีผู้เข้ารับการอบรมทั้งหมด ๑๐๐ คน	๕๐,๐๐๐.	๕๐,๐๐๐.	๕๐,๐๐๐.	๕๐,๐๐๐.	๕๐,๐๐๐.-	ร้อยละ ๗๐ ของกลุ่มเพาะเห็ด มีอาชีพและงานทำเพิ่มรายได้ให้กับกลุ่มเพิ่มขึ้น	ทำให้กลุ่มได้มีอุปกรณ์ที่ใช้ในการเพาะเห็ดและมีความรู้เพื่อนำไปใช้ในการประกอบอาชีพของกลุ่มและเพิ่มรายได้ของกลุ่ม	กองสวัสดิการ
๖.	โครงการจัดอบรมด้านอาชีพต่างๆให้กับกลุ่มต่างๆ/ประชาชนทั่วไปในตำบล	เพื่อส่งเสริมให้ความรู้ด้านการประกอบอาชีพและการทำมาหากินของประชาชน	จัดอบรมให้ความรู้ในการประกอบอาชีพแก่ประชาชน/กลุ่มอาชีพเช่น กลุ่มเลี้ยงโค กลุ่มตัดเย็บเสื้อผ้า, ช่างก่อสร้าง,ช่างไฟฟ้า,อาหารและเบเกอรี่,ช่างเชื่อมอาชีพทั่วไป ฯลฯ มีผู้เข้าอบรมประมาณ ๓๐ คน	๗๐,๐๐๐.	๗๐,๐๐๐.	๗๐,๐๐๐.	๗๐,๐๐๐.	๗๐,๐๐๐.-	ผู้เข้ารับการอบรมได้รับความรู้ร้อยละ ๘๐ของทั้งหมดจากการอบรม	ทำให้ประชาชน/กลุ่มอาชีพได้มีความรู้ นำไปใช้ประกอบอาชีพเพิ่มรายได้ให้กับครอบครัว	กองสวัสดิการ
๗.	โครงการเพิ่มประสิทธิภาพศูนย์ปฏิบัติการร่วมใน การช่วยเหลือประชาชนตามอำนาจหน้าที่ขององค์กรปกครองส่วนท้องถิ่นอำเภอเจาะไอร้อง	๑.เพื่อให้มีศูนย์ปฏิบัติการร่วมช่วยเหลือประชาชน ๒.เพื่อเป็นศูนย์กลางให้ความช่วยเหลือปรึกษาแนะนำแก่ประชาชน	อุดหนุนงบประมาณในการจัดตั้งศูนย์ปฏิบัติการร่วมในการช่วยเหลือประชาชนขององค์กรปกครองส่วนท้องถิ่นอำเภอเจาะไอร้องที่ชั้น ๒ ณ.ที่ว่าการอำเภอเจาะไอร้อง จำนวน ๑ ศูนย์	๗๒,๐๐๐.-	๗๒,๐๐๐.-	๗๒,๐๐๐.-	๗๒,๐๐๐.-	๗๒,๐๐๐.-	ประชาชนที่มารับการช่วยเหลือได้รับการช่วยเหลือคิดเป็นร้อยละ ๙๐	๑.ประชาชนได้รับการช่วยเหลือได้ทันทั่วทั้งที่ ๒.เป็นศูนย์กลางประสานงานกับหน่วยงานอื่นๆ	สำนักปลัด

๒. ยุทธศาสตร์การพัฒนา ด้านส่งเสริมคุณภาพชีวิต

๒.๑ แผนงานสร้างความเข้มแข็งของชุมชน ด้านส่งเสริมการสนับสนุนการสร้างอาชีพแบบยั่งยืนให้กับประชาชนในท้องถิ่น และการประชาสัมพันธ์

ที่	โครงการ	วัตถุประสงค์	เป้าหมาย (ผลผลิตของ โครงการ)	งบประมาณและที่ผ่านมา					ตัวชี้วัด (KPI)	ผลที่คาดว่าจะ ได้รับ	หน่วยงานที่ รับผิดชอบ
				๒๕๖๖	๒๕๖๗	๒๕๖๘	๒๕๖๙	๒๕๗๐			
๘.	โครงการติดตั้งเสียงตามสาย (แบบไร้สาย) ตามหมู่บ้าน ในตำบลมะรีอโบออก	เพื่อใช้ประชาสัมพันธ์ข่าวสารจากทางราชการให้ประชาชนได้รับทราบข้อมูลข่าวสารต่างๆ	ติดตั้งเสียงตามสาย(แบบไร้สาย) จำนวน ๑๕ จุด ตามแบบที่ อบต. กำหนด ในตำบล	๙๐๐,๐๐๐.-	๙๐๐,๐๐๐.-	-	-	-	ร้อยละของประชาชนที่ได้รับทราบข้อมูลข่าวสารทั่วถึง	ประชาชนได้รับทราบข้อมูลข่าวสารในพื้นที่และข่าวสารทั่วไป	กองช่าง
๙. *	โครงการอบรมและทัศนศึกษาดูงานเพื่อพัฒนาศักยภาพผู้สูงอายุ ตำบลมะรีอโบออก	เพื่อให้ผู้สูงอายุได้ทำกิจกรรมร่วมกันเพื่อแลกเปลี่ยนความรู้ความความคิดเห็นซึ่งกันและกัน	ผู้สูงอายุและเจ้าหน้าที่ที่เกี่ยวข้อง จำนวน ๔๕ คน	๖๐,๐๐๐.-	๖๐,๐๐๐.-	๖๐,๐๐๐.-	๖๐,๐๐๐.-	๖๐,๐๐๐.-	ผู้สูงอายุได้รับความรู้ได้ทำกิจกรรมร่วมกัน	เพื่อให้ผู้สูงอายุได้รับความรู้ มีโอกาสแลกเปลี่ยนความคิดเห็น ทำกิจกรรมร่วมกัน	- กองสวัสดิการสังคม - อบต.มะรีอโบออก
รวม	๙ โครงการ	-	-	๑,๒๗๙,๐๐๐.-	๑,๒๑๙,๐๐๐.-	๓๑๙,๐๐๐.-	๓๑๙,๐๐๐.-	๓๑๙,๐๐๐.-	-	-	

๒. ยุทธศาสตร์การพัฒนา ด้านส่งเสริมคุณภาพชีวิต

๒.๒ แผนงานการเกษตร ด้านการประกอบอาชีพ

ที่	โครงการ/ กิจกรรม	วัตถุประสงค์	เป้าหมาย (ผลผลิตของ โครงการ)	งบประมาณและที่ผ่านมา					ตัวชี้วัด (KPI)	ผลที่คาดว่าจะ ได้รับ	หน่วยงานที่ รับผิดชอบ
				๒๕๖๖	๒๕๖๗	๒๕๖๘	๒๕๖๙	๒๕๗๐			
๑.	โครงการ ส่งเสริม สนับสนุนการเกษตร ให้กับประชาชนใน ตำบล	เพื่อนำหลัก เศรษฐกิจพอเพียง มาประยุกต์ใช้ในชีวิ ติประจำวัน	เกษตรกรในพื้นที่ ตำบลมะหรือโอบอก และประชาชน ทั่วไปในพื้นที่ที่ สนใจ	๓๓,๐๐๐.-	๓๓,๐๐๐.-	๓๓,๐๐๐.-	๓๓,๐๐๐.-	๓๓,๐๐๐.-	เกษตรกรและ ประชาชนทั่วไปที่ สนใจในพื้นที่ตำบล มะหรือโอบอกเข้าร่วม กิจกรรมตามโครงการ ไม่น้อยกว่าร้อยละ ๘๐	เกษตรกรและ ประชาชนทั่วไปที่ สนใจในพื้นที่ที่ สนใจสามารถนำ หลักเศรษฐกิจ พอเพียงมา ประยุกต์ใช้ในชีวิ ติประจำวัน	กองสวัสดิการ สังคม
รวม	๑ โครงการ	-	-	๓๓,๐๐๐.-	๓๓,๐๐๐.-	๓๓,๐๐๐.-	๓๓,๐๐๐.-	๓๓,๐๐๐.-	-	-	กอง สวัสดิการ สังคม

๒. ยุทธศาสตร์การพัฒนา ด้านส่งเสริมคุณภาพชีวิต

๒.๓ แผนงานงบกลาง ส่งเสริมงานสวัสดิการเป็ยยังชีพแก่ ผู้สูงอายุ ผู้พิการ ผู้ติดเชื้อ HIV และผู้ด้อยโอกาสทางสังคม

ที่	โครงการ/ กิจกรรม	วัตถุประสงค์	เป้าหมาย (ผลผลิตของ โครงการ)	งบประมาณและที่ผ่านมา					ตัวชี้วัด (KPI)	ผลที่คาดว่าจะ ได้รับ	หน่วยงานที่ รับผิดชอบ
				๒๕๖๖	๒๕๖๗	๒๕๖๘	๒๕๖๙	๒๕๗๐			
๑.	โครงการ อบรมให้ ความรู้การ เข้าถึงสิทธิ และสวัสดิการ ผู้พิการ	- เพื่อให้ผู้พิการและ ผู้ดูแลคนพิการได้ รับทราบและเข้าใจถึง สิทธิประโยชน์และ สวัสดิการในด้าน ต่างๆของตนเอง	ผู้พิการที่ ช่วยเหลือตัวเอง ได้และผู้ดูแลคน พิการ	๒๕,๐๐๐.-	๒๕,๐๐๐.-	๒๕,๐๐๐.	๒๕,๐๐๐.	๒๕,๐๐๐.	- ร้อยละ ๘๐ ของ กลุ่มเป้าหมายทราบ และเข้าใจถึงสิทธิ ประโยชน์และสวัสดิการ ในด้านต่างๆของตนเอง	-ผู้พิการและผู้ดูแล คนพิการ ได้รับ ทราบและเข้าใจถึง สิทธิประโยชน์และ สวัสดิการในด้าน ต่างๆของตนเอง	กองสวัสดิการ สังคม
๒.	โครงการ เตรียมความ พร้อมคน พิการ เพื่อลด ความเสี่ยง จาก สถานการณ์ ภัยพิบัติ	-เพื่อให้คนพิการและ ผู้ดูแลคนพิการมี ความรู้ ความเข้าใจ ด้านการป้องกันภัย และระงับภัยต่างๆ และสามารถแก้ไข ปัญหาเฉพาะหน้าได้ เมื่อเกิดภัยขึ้น	ผู้พิการ จำนวน ๕๐ คน ผู้ดูแล จำนวน ๕๐ คน รวมทั้งหมด ๑๐๐ คน	๒๒,๐๐๐.-	๒๒,๐๐๐.-	๒๒,๐๐๐.	๒๒,๐๐๐.	๒๒,๐๐๐.	-ร้อยละ ๘๐ ของผู้ พิการและผู้ดูแลคน พิการ มีความรู้ ความเข้าใจด้านการ ป้องกันภัยและระงับภัย ต่างๆได้	- ผู้พิการและผู้ดูแล คนพิการ มีความรู้ ความเข้าใจด้าน การป้องกันภัยและ ระงับภัยต่างๆได้	กองสวัสดิการ สังคม
รวม	๒ โครงการ	-	-	๔๗,๐๐๐.-	๔๗,๐๐๐.-	๔๗,๐๐๐.-	๔๗,๐๐๐.-	๔๗,๐๐๐.-	-	-	กองสวัสดิการ สังคม

๒. ยุทธศาสตร์การพัฒนา ด้านส่งเสริมคุณภาพชีวิต

๒.๔ แผนงานสังคมสงเคราะห์ ส่งเสริมงานด้านสังคมสงเคราะห์ และสวัสดิการชุมชนแก่ผู้ด้อยโอกาสทางสังคม

ที่	โครงการ	วัตถุประสงค์	เป้าหมาย (ผลผลิตของ โครงการ)	งบประมาณและที่ผ่านมา					ตัวชี้วัด (KPI)	ผลที่คาดว่าจะได้รับ	หน่วยงาน ที่ รับผิดชอบ
				๒๕๖๖	๒๕๖๗	๒๕๖๘	๒๕๖๙	๒๕๗๐			
๑.	โครงการพัฒนาคุณภาพชีวิต (สนับสนุนอาชีพเสริม)ให้กับผู้สูงอายุ ตำบลมะรือโบออก	เพื่อให้ผู้สูงอายุมีทางเลือกในการประกอบอาชีพเพื่อเพิ่มรายได้และใช้เวลาว่างให้เกิดประโยชน์	ผู้สูงอายุหรือผู้ดูแลผู้สูงอายุในพื้นที่ตำบลมะรือโบออก	๑๘,๐๐๐.	๑๘,๐๐๐.-	๑๘,๐๐๐.	๑๘,๐๐๐.	๑๘,๐๐๐.-	ผู้สูงอายุหรือผู้ดูแลผู้สูงอายุในพื้นที่เข้าร่วมโครงการไม่น้อยกว่าร้อยละ ๘๐	ผู้สูงอายุหรือผู้ดูแลผู้สูงอายุมีทางเลือกในการประกอบอาชีพเพื่อเพิ่มรายได้และใช้เวลาว่างให้เกิดประโยชน์	กองสวัสดิการ
๒.	โครงการใส่ใจสถาบันครอบครัวในพื้นที่ตำบลมะรือโบออก	เพื่อเสริมสร้างครอบครัวให้อบอุ่นและเข้มแข็งลดปัญหาความรุนแรงจากการทะเลาะวิวาท และปัญหาอื่นๆในครอบครัว	สมาชิกในครอบครัวของแต่ละครอบครัวในตำบลมะรือโบออก	๒๐,๐๐๐.-	๒๐,๐๐๐.-	๒๐,๐๐๐.-	๒๐,๐๐๐.-	๒๐,๐๐๐.-	มีผู้เข้าร่วมโครงการไม่น้อยกว่าร้อยละ ๘๐ ของสมาชิกในครอบครัว ในตำบลมะรือโบออก	สมาชิกในครอบครัวสามารถเสริมสร้างครอบครัวให้อบอุ่นและเข้มแข็งลดปัญหาความรุนแรงจากการทะเลาะวิวาทและปัญหาอื่นๆ	กองสวัสดิการ
๓.	โครงการเตรียมความพร้อมคนพิการเพื่อลดความเสี่ยงจากสถานการณ์ภัยพิบัติตำบลมะรือโบออก	เพื่อให้คนพิการหรือผู้ดูแลคนพิการมีความรู้ความเข้าใจด้านการป้องกันภัยและระงับภัยต่างๆ	คนพิการที่ช่วยเหลือตัวเองได้หรือผู้ดูแลคนพิการ	๑๘,๐๐๐.-	๑๘,๐๐๐.-	๑๘,๐๐๐.-	๑๘,๐๐๐.-	๑๘,๐๐๐.-	คนพิการที่ช่วยเหลือตัวเองได้หรือผู้ดูแลคนพิการเข้าร่วมกิจกรรมตามโครงการไม่น้อยกว่าร้อยละ ๘๐	คนพิการหรือผู้ดูแลคนพิการมีความรู้ความเข้าใจด้านการป้องกันภัยและระงับภัยต่างๆ	กองสวัสดิการ
๔.	โครงการช่วยเหลือคนไข้ในพระราชารักษาเด็กกำพร้าผู้ด้อยโอกาส ผู้พิการ ผู้มีรายได้น้อย ไรที่พึ่ง และติดเอคดีย	เพื่อบรรเทาความเดือดร้อนแก่เด็กกำพร้า ผู้ด้อยโอกาส ผู้พิการ ผู้มีรายได้น้อย ไรที่พึ่ง และติดเอคดีย	ให้ความช่วยเหลือแก่เด็กกำพร้า ผู้ด้อยโอกาส ผู้พิการ ผู้มีรายได้น้อย ไรที่พึ่ง และติดเอคดีย	๓๐,๐๐๐.-	๓๐,๐๐๐.-	๓๐,๐๐๐.-	๓๐,๐๐๐.	๓๐,๐๐๐.-	เด็กเด็กกำพร้าผู้ด้อยโอกาส ผู้พิการ ผู้มีรายได้น้อย ไรที่พึ่ง และติดเอคดียได้รับการช่วยเหลือคิดเป็นร้อยละ ๘๐	เด็กกำพร้า ผู้ด้อยโอกาส ผู้พิการ ผู้มีรายได้น้อย ไรที่พึ่ง และติดเอคดียได้รับการช่วยเหลือ	กองสวัสดิการ

๒. ยุทธศาสตร์การพัฒนา ด้านส่งเสริมคุณภาพชีวิต

๒.๔ แผนงานสังคมสงเคราะห์ ส่งเสริมงานด้านสังคมสงเคราะห์ และสวัสดิการชุมชนแก่ผู้ด้อยโอกาสทางสังคม

ที่	โครงการ/ กิจกรรม	วัตถุประสงค์	เป้าหมาย (ผลผลิตของ โครงการ)	งบประมาณและที่ผ่านมา					ตัวชี้วัด (KPI)	ผลที่คาดว่าจะ ได้รับ	หน่วยงานที่ รับผิดชอบ
				๒๕๖๖	๒๕๖๗	๒๕๖๘	๒๕๖๙	๒๕๗๐			
๕.	โครงการปรับสภาพแวดล้อมที่อยู่อาศัยสำหรับคนพิการ	เพื่อลดความเสี่ยงอันตรายและป้องกันพิการซ้ำซ้อนที่จะเกิดขึ้น	ผู้พิการในตำบลมะรือโบ ออก	๔๐,๐๐๐.-	๔๐,๐๐๐.-	๔๐,๐๐๐.-	๔๐,๐๐๐.-	๔๐,๐๐๐.-	ผู้พิการเข้าร่วมกิจกรรมตามโครงการได้ร้อยละ๙๐	สามารถลดความเสี่ยง อันตรายและป้องกันพิการซ้ำซ้อนที่จะเกิดขึ้น	กองสวัสดิการสังคม
๖.	โครงการปรับสภาพแวดล้อมและสิ่งอำนวยความสะดวกของ ผู้สูงอายุให้เหมาะสมและปลอดภัย	เพื่อช่วยให้ผู้สูงอายุสามารถกลับมาดำรงชีวิตได้อย่างปกติสุขไม่เป็นภาระแก่ผู้อื่น และเป็นการพัฒนาคุณภาพชีวิตของผู้สูงอายุ	ผู้สูงอายุในตำบลมะรือโบออก	๔๐,๐๐๐.-	๔๐,๐๐๐.-	๔๐,๐๐๐.-	๔๐,๐๐๐.-	๔๐,๐๐๐.-	ผู้สูงอายุเข้าร่วมกิจกรรมตามโครงการได้ร้อยละ๙๐	ผู้สูงอายุสามารถกลับมาดำรงชีวิตได้อย่างปกติสุขไม่เป็นภาระแก่ผู้อื่น และเป็นการพัฒนาคุณภาพชีวิตของผู้สูงอายุ	กองสวัสดิการสังคม
๗.	โครงการเตรียมความพร้อมเพื่อเข้าสู่วัยสูงอายุ	เพื่อให้ประชาชนในตำบลมีความรู้ ความเข้าใจ และมีความตระหนักถึงความจำเป็นในการเตรียมความพร้อมด้านต่างๆเพื่อเข้าสู่วัยสูงอายุอย่างมีคุณภาพ	ประชาชนในพื้นที่ อายุ ๕๐-๕๘ ปี	๒๐,๐๐๐.-	๒๐,๐๐๐.-	๒๐,๐๐๐.-	๒๐,๐๐๐.-	๒๐,๐๐๐.-	ประชาชนเข้าร่วมกิจกรรมตามโครงการร้อยละ ๙๐	ประชาชนในตำบลมีความรู้ ความเข้าใจ และมีความตระหนักถึงความจำเป็นในการเตรียมความพร้อมด้านต่างๆเพื่อเข้าสู่วัยสูงอายุอย่างมีคุณภาพ	กองสวัสดิการสังคม
รวม	๗ โครงการ	-	-	๒๓๓,๐๐๐.-	๒๓๓,๐๐๐.-	๒๓๓,๐๐๐.-	๒๓๓,๐๐๐.-	๒๓๓,๐๐๐.-	-	-	กองสวัสดิการสังคม

๒. ยุทธศาสตร์การพัฒนา ด้านส่งเสริมคุณภาพชีวิต

๒.๕ แผนงานการศึกษา ด้านส่งเสริมการศึกษาทั้งในและนอกระบบและตามอัธยาศัย การส่งเสริมการออกกำลังกาย การกีฬา นันทนาการ

การก่อสร้างลานกีฬา อาคาร ปรับปรุง ต่อเติมอาคารกีฬา

ที่	โครงการ	วัตถุประสงค์	เป้าหมาย (ผลผลิตของโครงการ)	งบประมาณและที่ผ่านมา					ตัวชี้วัด (KPI)	ผลที่คาดว่าจะ ได้รับ	หน่วยงานที่ รับผิดชอบ
				๒๕๖๖	๒๕๖๗	๒๕๖๘	๒๕๖๙	๒๕๗๐			
๑	โครงการอาหารกลางวันให้กับโรงเรียน สพฐ. ทั้งหมด ๕ โรงฯ	เพื่อให้เด็กก่อนวัยเรียนและในวัยเรียนมีโภชนาการที่ดีทุกคน	ตามจำนวนนักเรียนในโรงเรียนสังกัด สพฐ. จำนวนนักเรียน ๑,๑๐๓ คนจำนวน ๒๐๐ วัน (เด็กเพิ่มขึ้นปีละประมาณ๑๐%)	๔,๐๓๒,๐๐๐.-	๔,๐๔๒,๐๐๐.-	๔,๐๕๒,๐๐๐.-	๔,๐๕๒,๐๐๐.-	๔,๐๕๒,๐๐๐.-	ร้อยละ๗๐ของจำนวนนักเรียนในสังกัดทุกคนมีภาวะโภชนาการที่ดี	ทำให้เด็กก่อนวัยเรียนและในวัยเรียนมีโภชนาการที่ดี	กองการศึกษา
๒	โครงการอาหารกลางวันให้กับศูนย์ฯทั้งหมด ๖ ศูนย์	เพื่อให้เด็กก่อนวัยเรียนและในวัยเรียนมีโภชนาการที่ดีทุกคน	จำนวนนักเรียนในศูนย์เด็กเล็กในสังกัดภายในตำบลจำนวน ๒๘๐ วัน (เด็กเพิ่มขึ้นปีละประมาณ๑๐%)	๑,๐๑๙,๐๐๐.	๑,๐๒๐,๐๐๐.	๑,๐๒๑๐,๐๐๐	๑,๐๒๒๐,๐๐๐	๑,๐๒๓๐,๐๐๐.-	ร้อยละ๗๐ของจำนวนนักเรียนในสังกัดทุกคนมีภาวะโภชนาการที่ดี	ทำให้เด็กก่อนวัยเรียนและในวัยเรียนมีโภชนาการที่ดี	กองการศึกษา
๓.	โครงการสานสายใยรักครอบครัวอบอุ่น	เพื่อส่งเสริมสถาบันครอบครัวให้มีความรักความผูกพัน	จัดโครงการสานสายใยรัก ครอบครัวอบอุ่นในตำบลมะริอโบออก	๓๐,๐๐๐.-	๓๐,๐๐๐.-	๓๐,๐๐๐.-	๓๐,๐๐๐.-	๓๐,๐๐๐.-	จำนวนครอบครัวผู้เข้าร่วมโครงการมีความพอใจในกิจกรรมตามโครงการไม่น้อยกว่าร้อยละ ๗๐	ทำให้ในสถาบันครอบครัวเกิดความรักความผูกพัน	กองการศึกษา
๔.	โครงการเรียนรู้เด็กปฐมวัยท้องถิ่นไทยผ่านการเล่น	เพื่อจัดซื้อของเล่นสนามเด็กเล็กสร้างปัญหา	จัดซื้อของเล่นสนามเด็กเล็กสร้างปัญหา ให้กับศูนย์เด็กเล็กจำนวน ๖ ศูนย์	๑๖๐,๐๐๐.-	๑๖๐,๐๐๐.-	๑๖๐,๐๐๐.-	๑๖๐,๐๐๐.-	๑๖๐,๐๐๐.-	เด็กเล็กได้รับการพัฒนาทั้งร่างกาย สังคม อารมณ์และสติปัญญาร้อยละ ๘๐	เด็กเล็กได้รับการพัฒนาทั้งร่างกาย สังคม อารมณ์และสติปัญญา	กองการศึกษา
๕.	โครงการแข่งทักษะทางวิชาการ	เพื่อส่งเสริมและวัดผลมาตรฐานการศึกษาตามหลักสูตรปฐมวัย	เด็กนักเรียนใน ศพด.ในสังกัดทั้ง ๖ ศูนย์	๘๐,๐๐๐.-	๘๐,๐๐๐.-	๘๐,๐๐๐.-	๘๐,๐๐๐.-	๘๐,๐๐๐.-	สามารถรู้ผลหลักสูตรปฐมวัยได้ร้อยละ ๘๐	สามารถวัดผลมาตรฐานการศึกษาตามหลักสูตรปฐมวัย	กองการศึกษา

๒. ยุทธศาสตร์การพัฒนา ด้านส่งเสริมคุณภาพชีวิต

๒.๕ แผนงานการศึกษา ด้านส่งเสริมการศึกษาทั้งในและนอกระบบและตามอัธยาศัย การส่งเสริมการออกกำลังกาย การกีฬา นันทนาการ การก่อสร้างลานกีฬา อาคาร ปรับปรุง ต่อเติมอาคารกีฬา

ที่	โครงการ	วัตถุประสงค์	เป้าหมาย (ผลผลิตของโครงการ)	งบประมาณและที่ผ่านมา					ตัวชี้วัด (KPI)	ผลที่คาดว่าจะ ได้รับ	หน่วยงานที่ รับผิดชอบ
				๒๕๖๖	๒๕๖๗	๒๕๖๘	๒๕๖๙	๒๕๗๐			
๖	โครงการเข้าค่าย คุณธรรมจริยธรรม เด็กนักเรียนศูนย์ การศึกษาอิสลาม ประจำมัสยิด	เพื่อพัฒนาคุณ ธรรม จริยธรรม ของเยาวชน	จัดอบรมเยาวชนใน ตำบล มะรือโบออก จำนวน เยาวชนที่เข้าร่วม ๒๕๐ คน	๑๐๐,๐๐๐.	๑๐๐,๐๐๐.	๑๐๐,๐๐๐.	๑๐๐,๐๐๐.	๑๐๐,๐๐๐.	ร้อยละ๗๐ของ นักเรียนที่ได้รับ ผลสำเร็จจาก โครงการนี้	ทำให้เด็กนักเรียน ได้รับความรู้แล้ว นำไปพัฒนา ตนเองได้มาก	กองการศึกษา
๗.	โครงการอบรม พัฒนาศักยภาพของ ครูผู้ดูแลเด็ก	เพื่อพัฒนาคุณ ภาพของครูผู้ ดูแลเด็ก	อบรม/ศึกษาดูงานของ ครูผู้ดูแลเด็กในสังกัด ภายในตำบล	๘๐,๐๐๐.	๘๐,๐๐๐.	๘๐,๐๐๐.	๘๐,๐๐๐.	๘๐,๐๐๐.	ร้อยละ๗๐ของ ครูดูแลเด็กที่ ได้รับผลสำเร็จ	ครูผู้ดูแลเด็กได้รับ ความรู้	กองการศึกษา
๘.	โครงการอบรม พัฒนาศักยภาพของ ครูสอนศาสนา (อัล-กอรอาน)	เพื่อพัฒนาภา อ่านอัล-กอรอาน ให้ถูกต้อง	๑.สนับสนุน/ส่งเสริม การอ่านอัล-กอรอานตาม หลักศาสนาให้ถูกต้อง ของครู๒.อบรม/ศึกษา ดูงานนอกสถานที่	๖๐,๐๐๐.	๖๐,๐๐๐.	๖๐,๐๐๐.	๖๐,๐๐๐.	๖๐,๐๐๐.	ร้อยละ๗๐ของ ครูผู้สอนศาสนา ที่ได้รับผลสำเร็จ จากโครงการนี้	ครูผู้สอนศาสนา ได้รับความรู้และ นำไปใช้ในการ สอน	กองการศึกษา
๙.	โครงการมหกรรม วิชาการอิสลาม ศึกษา	เพื่อสนับสนุนกิจ กรรมแก่ศูนย์ การศึกษาอิสลาม ประจำมัสยิด ภายในภายใน ตำบล	สนับสนุนกิจกรรมแก่ ศูนย์การศึกษาอิสลาม ประจำมัสยิดภายใน ตำบล	๑๗๐,๐๐๐.	๑๗๐,๐๐๐.	๑๗๐,๐๐๐.	๑๗๐,๐๐๐.	๑๗๐,๐๐๐.	ร้อยละ๑๐๐ของ ศูนย์การศึกษาที่ ได้รับการ สนับสนุน	ทำให้ศูนย์ การศึกษา อิสลามประจำ มัสยิด สามารถจัด กิจกรรมได้	กองการศึกษา
๑๐	โครงการจัดงานวัน เด็กแห่งชาติ	เพื่อให้เยาวชนได้ เข้าร่วม กิจกรรม และตระหนักถึง บทบาทหน้าที่ของ ตนเอง	เด็กนักเรียนในตำบลได้ เข้าร่วมกิจกรรมวันเด็ก จำนวน๑,๐๐๐ คน	๕๐,๐๐๐.-	๕๐,๐๐๐.-	๕๐,๐๐๐.-	๘๐,๐๐๐.-	๑๐๐,๐๐๐.-	ศูนย์เด็กเล็กและ เด็กนักเรียนได้ เข้าร่วมโครงการ คิดเป็นร้อยละ ๑๐๐	เด็กเล็กและ นักเรียนได้ทำ กิจกรรมร่วมกัน และได้แสดงออก ถึงความสามารถ ร่วมกัน	กองการศึกษา

๒. ยุทธศาสตร์การพัฒนา ด้านส่งเสริมคุณภาพชีวิต

๒.๕ แผนงานการศึกษา ด้านส่งเสริมการศึกษาทั้งในและนอกระบบและตามอัธยาศัย การส่งเสริมการออกกำลังกาย การกีฬา นันทนาการ การก่อสร้างลานกีฬา อาคาร ปรับปรุง ต่อเติมอาคารกีฬา

ที่	โครงการ	วัตถุประสงค์	เป้าหมาย (ผลผลิตของโครงการ)	งบประมาณและที่ผ่านมา					ตัวชี้วัด (KPI)	ผลที่คาดว่าจะได้รับ	หน่วยงานที่รับผิดชอบ
				๒๕๖๖	๒๕๖๗	๒๕๖๘	๒๕๖๙	๒๕๗๐			
๑๑.	โครงการอบรมพัฒนาศักยภาพผู้บริหารและครูผู้สอนการศึกษาอิสลามประจำมัสยิด	เพื่อพัฒนาคุณภาพการศึกษาทางศาสนาให้ดีขึ้น	อบรมผู้บริหารและครูสอนศาสนาอิสลามประจำมัสยิด จำนวน ๑๐ ศูนย์	๘๐,๐๐๐.	๘๐,๐๐๐.	๘๐,๐๐๐.	๘๐,๐๐๐.	๘๐,๐๐๐.	ร้อยละ๗๐ ของครูผู้สอนศาสนาที่ได้รับผลสำเร็จจากโครงการนี้	ครูผู้สอนศาสนาได้รับความรู้และนำไปใช้ในการสอน	กองการศึกษา
๑๒.	โครงการจัดซื้ออาหารเสริม (นม) โรงเรียน จำนวน ๕ โรงเรียน	เพื่อให้เด็กก่อนวัยเรียนและในวัยเรียนมีโภชนาการที่ดีได้ดื่มนมทุกคน	จำนวนนักเรียนในโรงเรียนในสังกัด สพฐ. ภายในตำบล มีนมดื่มกันทุกคน จำนวน ๒๖๐ วัน (จำนวนนักเรียนเพิ่มขึ้นปีละ ๑๐๐ คน)	๒,๐๔๙,๘๔๐.-	๒,๐๔๐,๙๐๐.-	๒,๐๔๑,๙๐๐.-	๒,๐๔๒,๙๐๐.-	๒,๐๔๓,๙๐๐.-	จำนวนนักเรียนในสังกัดได้ดื่มนมทุกคน	เด็กนักเรียนในสังกัดโรงเรียนในตำบลมีนมให้ดื่มทุกคน	กองการศึกษา
๑๓.	โครงการจัดซื้ออาหารเสริม (นม) ศูนย์เล็ก จำนวน ๖ ศูนย์	เพื่อให้เด็กก่อนวัยเรียนและในวัยเรียนมีโภชนาการที่ดีได้ดื่มนมทุกคน	จำนวนนักเรียนในศูนย์เด็กเล็กในสังกัด ภายในตำบล ๒๘๐ วัน (จำนวนเด็กเพิ่มขึ้นปีละ ๑๐๐ คน)	๔๒๒,๙๐๕.-	๔๒๓,๙๐๕.-	๔๒๔,๐๐๐.-	๔๒๔,๕๐๐.-	๔๒๕,๐๐๐.-	จำนวนนักเรียนในสังกัดได้ดื่มนมทุกคน	เด็กนักเรียนในสังกัดศูนย์เด็กเล็กในตำบลมีนมให้ดื่มทุกคน	กองการศึกษา
๑๔.	โครงการศึกษาแหล่งเรียนรู้เสริมสร้างพัฒนาเด็กเล็ก	เพื่อให้เด็กเล็กในศูนย์ได้เรียนรู้ประสบการณ์จริงจากภายนอก	จำนวนเด็กนักเรียนในศูนย์เด็กทั้ง ๖ ศูนย์ ในตำบล ไปศึกษาดูงานนอกสถานที่	๑๐๐,๐๐๐.-	๑๐๐,๐๐๐.-	๑๐๐,๐๐๐.-	๑๐๐,๐๐๐.-	๑๐๐,๐๐๐.-	ร้อยละ๗๐ของเด็กเล็กในศูนย์ที่ไปศึกษาดูงานได้รับความรู้	เด็กนักเรียนได้เรียนรู้ด้วยตนเองจากประสบการณ์จริงจากภายนอก	กองการศึกษา

๒. ยุทธศาสตร์การพัฒนา ด้านส่งเสริมคุณภาพชีวิต

๒.๕ แผนงานการศึกษา ด้านส่งเสริมการศึกษาทั้งในและนอกระบบและตามอัธยาศัย การส่งเสริมการออกกำลังกาย การกีฬา นันทนาการ การก่อสร้างลานกีฬา อาคาร ปรับปรุง ต่อเติมอาคารกีฬา

ที่	โครงการ/ กิจกรรม	วัตถุประสงค์	เป้าหมาย (ผลผลิตของ โครงการ)	งบประมาณและที่ผ่านมา					ตัวชี้วัด (KPI)	ผลที่คาดว่าจะ ได้รับ	หน่วยงานที่ รับผิดชอบ
				๒๕๖๖	๒๕๖๗	๒๕๖๘	๒๕๖๙	๒๕๗๐			
๑๕.	โครงการจัดซื้อหนังสือ เรียนในศูนย์พัฒนาเด็ก เล็กในตำบลทั้งหมด ๖ ศูนย์	-เพื่อให้เด็กนักเรียนได้ มีหนังสือเรียน ประกอบการเรียนทุก คน	-ซื้อหนังสือเรียนให้ นักเรียนทั้งหมด ๖ ศูนย์จำนวน ๑๘๐ คนๆ ละ ๒๐๐ บาท	๔๐,๐๐๐.-	๔๐,๐๐๐.-	๔๐,๐๐๐.-	๔๐,๐๐๐.-	๔๐,๐๐๐.-	-จำนวนเด็ก นักเรียนมีหนังสือ เรียนครบทุก	-นักเรียน มี หนังสือเรียน ใช้ ประกอบการเรียน ครบทุกคน	กอง การศึกษา
๑๖.	โครงการจัดซื้ออุปกรณ์ การเรียนในในศูนย์ พัฒนาเด็กเล็กในตำบล ทั้งหมด ๖ ศูนย์	-เพื่อให้เด็กนักเรียนได้ มีอุปกรณ์การเรียนใช้ ประกอบการเรียนทุก คน	-ซื้ออุปกรณ์การเรียน ให้กับนักเรียน ทั้งหมด ๖ศูนย์ จำนวน ๒๐๐ คนๆ ละ ๒๐๐ บาท	๔๐,๐๐๐.-	๔๐,๐๐๐.-	๔๐,๐๐๐.-	๔๐,๐๐๐.-	๔๐,๐๐๐.-	จำนวนเด็ก นักเรียนมีอุปกรณ์ การเรียนครบทุก คน คิดเป็นร้อยละ ๑๐๐ ของเด็ก นักเรียนทั้งหมด	-นักเรียน มี อุปกรณ์การเรียน ใช้ประกอบการ เรียนครบทุกคน	กอง การศึกษา
๑๗.	โครงการจัดซื้อ เครื่องแบบนักเรียน	เพื่อให้เด็กนักเรียนมี เครื่องแบบใส่ไป โรงเรียนทุกคน	-ซื้อเครื่องแบบ นักเรียนให้กับเด็ก นักเรียนในศูนย์ฯ เด็กทั้งหมด ๖ ศูนย์ คนละ๓๐๐ บาท ๒๐๐ ชุด	๖๐,๐๐๐.-	๖๐,๐๐๐.-	๖๐,๐๐๐.-	๖๐,๐๐๐.-	๖๐,๐๐๐.-	นักเรียนได้รับ เครื่องแบบ นักเรียนครบทุก คน คิดเป็นร้อยละ ๑๐๐ของเด็ก นักเรียนทั้งหมด	-นักเรียนศูนย์ฯมี เครื่องแบบ นักเรียนใส่ไป โรงเรียนทุกคน	กอง การศึกษา
๑๘.	โครงการกิจกรรม พัฒนาผู้เรียน	-เพื่อจัดกิจกรรม พัฒนาผู้เรียนด้าน ร่างกาย อารมณ์ สังคม และสติปัญญา	-จำนวนนักเรียน ทั้งหมด ๒๐๐ คน คนๆ ๔๓๐ บาท	๘๖,๐๐๐.-	๘๖,๐๐๐.-	๘๖,๐๐๐.-	๘๖,๐๐๐.-	๘๖,๐๐๐.-	ยกระดับ ผลสัมฤทธิ์ด้าน การพัฒนาการ ทั้ง ๔ด้านคิดเป็น ร้อยละ ๙๐	-เด็กได้รับการ พัฒนาด้าน ร่างกาย อารมณ์ สังคม และสติปัญญา	กอง การศึกษา
๑๙	โครงการค่าใช้จ่ายการ เรียนการสอนรายหัว	เพื่อจัดซื้อสื่อการเรียน การสอน	จำนวน ๒๑๐ ชุด คนละ ๑,๗๐๐ บาท	๓๕๗,๐๐๐.-	๓๕๗,๐๐๐.-	๓๕๗,๐๐๐.-	๓๕๗,๐๐๐.-	๓๕๗,๐๐๐.-	ยกระดับ ผลสัมฤทธิ์ด้าน การพัฒนาการ ทั้ง ๔ด้านคิดเป็น ร้อยละ ๙๐	-เด็กได้รับการ พัฒนาด้าน ร่างกาย อารมณ์ สังคม และสติปัญญา	กอง การศึกษา

๒. ยุทธศาสตร์การพัฒนา ด้านส่งเสริมคุณภาพชีวิต

๒.๕ แผนงานการศึกษา ด้านส่งเสริมการศึกษาทั้งในและนอกระบบและตามอัธยาศัย การส่งเสริมการออกกำลังกาย การกีฬา นันทนาการ การก่อสร้างลานกีฬา อาคาร ปรับปรุง ต่อเติมอาคารกีฬา

ที่	โครงการ/ กิจกรรม	วัตถุประสงค์	เป้าหมาย (ผลผลิตของ โครงการ)	งบประมาณและที่ผ่านมา					ตัวชี้วัด (KPI)	ผลที่คาดว่าจะ ได้รับ	หน่วยงานที่ รับผิดชอบ
				๒๕๖๖	๒๕๖๗	๒๕๖๘	๒๕๖๙	๒๕๗๐			
๒๐.	โครงการจัดซื้อ อุปกรณ์การกีฬา ให้กับหมู่บ้าน (ศูนย์กีฬาประจำ หมู่บ้าน)	เพื่อให้เยาวชนใน หมู่บ้านได้มี อุปกรณ์กีฬาเพื่อ ใช้เล่นกีฬาและ ออกกำลังกายใน หมู่บ้าน	จัดซื้ออุปกรณ์ กีฬา ให้กับหมู่บ้าน ในตำบล	๘๐,๐๐๐.-	๘๐,๐๐๐.-	๘๐,๐๐๐.-	๘๐,๐๐๐.-	๘๐,๐๐๐.-	ทุกหมู่บ้านได้ อุปกรณ์การ เล่นกีฬา	เยาวชนในหมู่บ้าน ได้มีอุปกรณ์การ เล่นกีฬาทุก หมู่บ้าน	กอง การศึกษา
๒๑.	โครงการ อบรม English camp	เพื่อให้เด็กได้ฝึก ทักษะ ภาษาอังกฤษและ ใช้เวลาว่างให้เกิด ประโยชน์	เด็กนักเรียนใน พื้นที่ ตำบลมะรี อโอบอก	๑๐๐,๐๐๐.-	๑๕๐,๐๐๐.-	๑๕๐,๐๐๐.-	๑๕๐,๐๐๐.-	๑๕๐,๐๐๐.-	ยกระดับ ภาษาอังกฤษ ในเด็กให้ดีขึ้น คิดเป็นร้อยละ ๘๐	ทำให้นักเรียนมี คุณธรรม มี จริยธรรมในการ ดำรงชีวิต ประจำวัน	กอง การศึกษา
๒๒.	โครงการ ครอบครัวสัมพันธ์ สานฝันสู่การ เรียนรู้	เพื่อพัฒนา นักเรียนแบบองค์ รวมผ่าน กระบวนการเล่นที่ เหมาะสมตามวัย โดยมีครอบครัว เป็นสื่อกลาง	นักเรียนและ ผู้ปกครองใน ตำบลมะรี อโอบอก	๔๕,๐๐๐.-	๔๕,๐๐๐.-	๔๕,๐๐๐.-	๔๕,๐๐๐.-	๔๕,๐๐๐.-	นักเรียนและผู้ ปกครองเข้า ร่วมกิจกรรมไม่ น้อยกว่าร้อย ละ ๙๐	นักเรียนมีการ พัฒนาการทาง กายและจิตใจที่ ดีเหมาะสมตามวัย สร้าง ความสัมพันธ์อันดี ภายในครอบครัว	กอง การศึกษา
๒๓.	โครงการจิตอาสา พัฒนาศูนย์พัฒนา เด็กเล็ก	เพื่อส่งเสริม พัฒนา ร่างกาย อารมณ์ จิตใจ	เด็กนักเรียนใน สังกัด อบต. เด็กเยาวชนใน พื้นที่	๑๐,๐๐๐.-	๑๐,๐๐๐.-	๑๐,๐๐๐.-	๑๐,๐๐๐.-	๑๐,๐๐๐.-	ได้มีการพัฒนา ร้อยละ ๘๐	เด็กมีการ พัฒนาการครบทั้ง สี่ด้าน	กอง การศึกษา

๒. ยุทธศาสตร์การพัฒนา ด้านส่งเสริมคุณภาพชีวิต

๒.๕ แผนงานการศึกษา ด้านส่งเสริมการศึกษาทั้งในและนอกระบบและตามอัธยาศัย การส่งเสริมการออกกำลังกาย การกีฬา นันทนาการ การก่อสร้างลานกีฬา อาคาร ปรับปรุง ต่อเติมอาคารกีฬา

ที่	โครงการ/กิจกรรม	วัตถุประสงค์	เป้าหมาย (ผลผลิตของโครงการ)	งบประมาณและที่ผ่านมา					ตัวชี้วัด (KPI)	ผลที่คาดว่าจะได้รับ	หน่วยงานที่รับผิดชอบ
				๒๕๖๖	๒๕๖๗	๒๕๖๘	๒๕๖๙	๒๕๗๐			
๒๔.	โครงการคัดเลือกศูนย์พัฒนาเด็กเล็กดีเด่น	เพื่อให้ครูและนักเรียนได้รับการกระตุ้นและตระหนักถึงการพัฒนาด้านการศึกษาให้ตรงตามมาตรฐานฯลฯ	ศูนย์พัฒนาเด็กเล็กในสังกัดทั้งหมด ๖ แห่ง	๒๐,๐๐๐.-	๒๐,๐๐๐.-	๒๐,๐๐๐.-	๒๐,๐๐๐.-	๒๐,๐๐๐.-	ร้อยละของเด็กและครูได้รับการพัฒนาด้านการศึกษาตรงตามมาตรฐานที่ดีขึ้น	ครูและนักเรียนได้รับการพัฒนาด้านการจัดการจัดการศึกษาตรงตามมาตรฐานมาตรฐาน	กองการศึกษา
๒๕.	โครงการฝึกอบรมป้องกันภัยพิบัติในศูนย์พัฒนาเด็กเล็กสังกัด อบต.มะรือโบออก	เพื่อให้ความรู้แก่ครู ผู้ปกครอง ในการป้องกันภัยพิบัติฯลฯ	เด็กนักเรียนในศูนย์พัฒนาเด็กเล็กตำบลมะรือโบออก	๖๐,๐๐๐.-	๖๐,๐๐๐.-	๖๐,๐๐๐.-	๖๐,๐๐๐.-	๖๐,๐๐๐.-	สามารถป้องกันภัยพิบัติฯลฯได้ในเบื้องต้น	ครู ผู้ปกครองสามารถป้องกันภัยพิบัติฯลฯที่เกิดขึ้นได้	กองการศึกษา
๒๖.	โครงการเศรษฐกิจพอเพียงในศูนย์พัฒนาเด็กเล็ก	เพื่อให้ครู เด็กนักเรียนและผู้ปกครองรู้จักใช้หลักปรัชญาเศรษฐกิจพอเพียงในชีวิตประจำวัน	ครู เด็กนักเรียน ผู้ปกครอง ของศูนย์พัฒนาเด็กเล็ก	๔๐,๐๐๐.-	๔๐,๐๐๐.-	๔๐,๐๐๐.-	๔๐,๐๐๐.-	๔๐,๐๐๐.-	นำวนผู้เข้าร่วมโครงการร้อยละ ๙๐ ของเป้าหมาย	สามารถปลูกฝังให้ครูเด็กนักเรียนและผู้ปกครองรู้จักหลักปรัชญาเศรษฐกิจพอเพียง	กองการศึกษา
๒๗.	โครงการเกษตรพอเพียงตามวิถีอิสลาม	เพื่อให้ผู้บริหารและผู้สอนนำหลักการเศรษฐกิจพอเพียงมาใช้ในการสอน	ผู้บริหารและผู้สอน การศึกษาอิสลาม ๑ ศูนย์	๔๐,๐๐๐.-	๔๐,๐๐๐.-	๔๐,๐๐๐.-	๔๐,๐๐๐.-	๔๐,๐๐๐.-	ผู้บริหารและผู้สอนนำหลักเศรษฐกิจพอเพียงมาสอนร้อยละ ๘๐	ผู้บริหารและผู้สอนนำหลักการเศรษฐกิจพอเพียงมาใช้ในการสอนและใช้ในชีวิตประจำวัน	กองการศึกษา

แบบ ผ.๐๒

๒. ยุทธศาสตร์การพัฒนา ด้านส่งเสริมคุณภาพชีวิต

๒.๕ แผนงานการศึกษา ด้านส่งเสริมการศึกษาทั้งในและนอกระบบและตามอัธยาศัย การส่งเสริมการออกกำลังกาย การกีฬา นันทนาการ การก่อสร้างลานกีฬา อาคาร ปรับปรุง ต่อเติมอาคารกีฬา

ที่	โครงการ/กิจกรรม	วัตถุประสงค์	เป้าหมาย (ผลผลิตของโครงการ)	งบประมาณและที่ผ่านมา					ตัวชี้วัด (KPI)	ผลที่คาดว่าจะได้รับ	หน่วยงานที่รับผิดชอบ
				๒๕๖๖	๒๕๖๗	๒๕๖๘	๒๕๖๙	๒๕๗๐			
๒๘.	โครงการอบรมพัฒนาศักยภาพผู้บริหาร/คณะกรรมการสถานศึกษา/ครู/บุคลากรทางการศึกษา	เพื่อพัฒนาผู้บริหาร/คณะกรรมการสถานศึกษา/ครู/บุคลากรทางการศึกษาให้มีประสิทธิภาพมากขึ้น	ผู้บริหาร/คณะกรรมการสถานศึกษา/ครู/บุคลากรทางการศึกษา	๑๐๐,๐๐๐.-	๑๐๐,๐๐๐.-	๑๐๐,๐๐๐.-	๑๐๐,๐๐๐.-	๑๐๐,๐๐๐.-	ร้อยละของเด็กและครูได้รับการพัฒนาด้านการจัดการศึกษาตรงตามมาตรฐานที่ดีขึ้น	ครูและนักเรียนได้รับการพัฒนาด้านการจัดการศึกษาตรงตามมาตรฐาน	กองการศึกษา
๒๙.	อบรมส่งเสริมการเรียนรู้การสอนกีฬารอบอาตี	เพื่อให้เด็กและเยาวชนประชาชนมีความรู้ด้านศาสนา	ประชาชนในตำบลมะรือโบออก	๒๐๐,๐๐๐.-	๒๐๐,๐๐๐.-	๒๐๐,๐๐๐.-	๒๐๐,๐๐๐.-	๒๐๐,๐๐๐.-	ร้อยละ๘๐ของผู้เรียนได้รู้ด้านศาสนา	เด็กและเยาวชนประชาชนมีความรู้ด้านศาสนา	กองการศึกษา
๓๐.	โครงการอบรมการอาบน้ำศพ (ญานะชะห์)	เด็กและเยาวชนประชาชนมีความรู้ด้านศาสนา	เด็กและเยาวชนในตำบลมะรือโบออก	๑๐๐,๐๐๐.-	๑๐๐,๐๐๐.-	๑๐๐,๐๐๐.-	๑๐๐,๐๐๐.-	๑๐๐,๐๐๐.-	ร้อยละ๘๐ของผู้เรียนได้รู้ด้านศาสนา	เด็กและเยาวชนประชาชนมีความรู้ด้านศาสนา	กองการศึกษา
๓๑.	โครงการจิตอาสาพัฒนาศาสนสถานในตำบลมะรือโบออก	เพื่อให้ส่งเสริมให้ประชาชนตระหนักในการร่วมกันพัฒนาศาสนสถานในพื้นที่	วัด /มัสยิด /สำนักสงฆ์ในพื้นที่	๘๐,๐๐๐.-	๘๐,๐๐๐.-	๘๐,๐๐๐.-	๘๐,๐๐๐.-	๘๐,๐๐๐.-	ร้อยละ ๑๐๐ ของศาสนสถานได้รับการพัฒนา	ประชาชนมีความสามัคคีตระหนักในการร่วมพัฒนาศาสนสถานในพื้นที่	กองการศึกษา

แบบ ผ.๐๒

๒. ยุทธศาสตร์การพัฒนา ด้านส่งเสริมคุณภาพชีวิต

๒.๕ แผนงานการศึกษา ด้านส่งเสริมการศึกษาทั้งในและนอกระบบและตามอัธยาศัย การส่งเสริมการออกกำลังกาย การกีฬานันทนาการ การก่อสร้างลานกีฬา อาคาร ปรับปรุง ต่อเติมอาคารกีฬา

ที่	โครงการ/ กิจกรรม	วัตถุประสงค์	เป้าหมาย (ผลผลิตของ โครงการ)	งบประมาณและที่ผ่านมา					ตัวชี้วัด (KPI)	ผลที่คาดว่าจะ ได้รับ	หน่วยงานที่ รับผิดชอบ
				๒๕๖๖	๒๕๖๗	๒๕๖๘	๒๕๖๙	๒๕๗๐			
๓๒.	โครงการแข่งขันกีฬานักเรียนศูนย์พัฒนาเด็กเล็กในสังกัด อบต.มะรีอโบออก	เพื่อส่งเสริมการจัดกิจกรรมด้านกีฬาของศูนย์เด็กเล็กและผู้ปกครองได้เรียนรู้ กฎ กติกา กีฬา มีน้ำใจเป็นนักกีฬา	เด็กนักเรียนในศูนย์พัฒนาเด็กเล็กตำบลมะรีอโบออก ปีละ ๑ ครั้ง	๔๐,๐๐๐.-	๔๐,๐๐๐.-	๔๐,๐๐๐.-	๔๐,๐๐๐.-	๔๐,๐๐๐.-	มีผู้เข้าร่วมโครงการร้อยละ๘๐ ของเป้าหมายในโครงการ	ทำให้เด็กและผู้ปกครองได้เรียนรู้ กฎ กติกา กีฬา มีน้ำใจเป็นนักกีฬา	กองการศึกษา
๓๓.	โครงการจัดหาสื่อการเรียนการสอนเชิงสัญลักษณ์ของความเป็นชาติ	เพื่อปลูกฝังเด็กให้เห็นถึงความสำคัญของชาติ	เด็กเล็กในศูนย์พัฒนาเด็กเล็ก	๖๐,๐๐๐.-	๖๐,๐๐๐.-	๖๐,๐๐๐.-	๖๐,๐๐๐.-	๖๐,๐๐๐.-	ร้อยละ ของผู้เข้าร่วมกิจกรรมตามเป้าหมาย	ทำให้เด็กเห็นถึงความสำคัญของชาติ	กองการศึกษา
รวม	๓๓ โครงการ	-	-	๙,๙๙๑,๗๔๕.-	๑๐,๐๔๔,๘๐๕.-	๑๐,๐๔๕,๙๐๐.-	๑๐,๐๗๗,๔๐๐.-	๑๐,๐๙๘,๙๐๐.-	-	-	-

แบบ ผ.๑๒

๒. ยุทธศาสตร์การพัฒนา ด้านส่งเสริมคุณภาพชีวิต

๒.๖ แผนงานสาธารณสุข ส่งเสริมการป้องกัน บำบัด พื้นฟู รักษาควบคุมโรคติดต่อและกำจัดการแพร่ระบาดของยาเสพติด
ตลอดจนสนับสนุนส่งเสริมศักยภาพศูนย์ปฏิบัติการต่อสู้เพื่อเอาชนะยาเสพติด

ที่	โครงการ	วัตถุประสงค์	เป้าหมาย (ผลผลิตของ โครงการ)	งบประมาณและที่ผ่านมา					ตัวชี้วัด (KPI)	ผลที่คาดว่าจะ ได้รับ	หน่วยงานที่ รับผิดชอบ
				๒๕๖๖	๒๕๖๗	๒๕๖๘	๒๕๖๙	๒๕๗๐			
๑.	โครงการค่าย เยาวชนร่วมใจ ต้านภัยยาเสพติดภาคฤดูร้อน	เพื่อให้เยาวชนใน ตำบลท่าโกลยา เสพติด	อบรมเกี่ยวกับ โทษของยาเสพติด แก่เยาวชนใน ตำบล	๒๔๕,๐๐๐.	๒๔๕,๐๐๐.	๒๔๕,๐๐๐.	๒๔๕,๐๐๐.	๒๔๕,๐๐๐.	ร้อยละ๗๐ของ เยาวชนที่เข้า อบรมท่าโกล ยาเสพติด	ทำให้เยาวชน ได้รับความรู้และ ท่าโกลยาเสพติด	กอง การศึกษา
๒.	โครงการอุดหนุน สาธารณสุขมูล ฐานแต่ละ หมู่บ้าน	เพื่อส่งเสริมสุขภาพ ของประชาชนใน ตำบล	อุดหนุน สาธารณสุขมูล ฐานให้แต่ละหมู่ บ้านภายในตำบล	๑๖๕,๐๐๐	๑๖๕,๐๐๐	๑๖๕,๐๐๐	๑๖๕,๐๐๐	๑๖๕,๐๐๐.-	ทุกหมู่บ้าน ได้รับการ อุดหนุนจาก โครงการนี้	เพื่อส่งเสริม สุขภาพในตำบล	สำนักปลัด
๓.	โครงการคัดแยก ขยะเพื่อชุมชน ปลอดโรค หมู่ที่ ๑-๑๑	เพื่อส่งเสริมการมี ส่วนร่วมของชุมชน ให้ สามารถลด ปริมาณขยะ คัดแยกขยะนำขยะ มาใช้ประโยชน์ อย่าง เป็นรูปธรรมและ เป็นระบบ	ประชาชนใน ตำบล มะรี อโบออกผู้ที่เข้า ร่วมโครงการ จำนวนหมู่บ้าน ละ ๕๐ คน	๒๔๘,๐๕๐.-	๒๔๘,๐๕๐.-	๒๔๘,๐๕๐.-	๒๔๘,๐๕๐.-	๒๔๘,๐๕๐.-	สามารถลด ปริมาณขยะใน หมู่บ้านได้	ประชาชนมีส่วน ร่วมสมในการช่วย ลดปริมาณขยะ และรู้จักการนำ ขยะมาใช้ ประโยชน์และเป็น ระบบ	สำนักปลัด

๒. ยุทธศาสตร์การพัฒนา ด้านส่งเสริมคุณภาพชีวิต

๒.๖ แผนงานสาธารณสุข ส่งเสริมการป้องกัน บำบัด ฟื้นฟู รักษาควบคุมโรคติดต่อและกำจัดการแพร่ระบาดของยาเสพติด
ตลอดจนสนับสนุนและส่งเสริมศักยภาพศูนย์ปฏิบัติการการต่อสู้เพื่อเอาชนะยาเสพติด

ที่	โครงการ	วัตถุประสงค์	เป้าหมาย (ผลผลิตของโครงการ)	งบประมาณและที่ผ่านมา					ตัวชี้วัด (KPI)	ผลที่คาดว่าจะได้รับ	หน่วยงาน ที่ รับผิดชอบ
				๒๕๖๖	๒๕๖๗	๒๕๖๘	๒๕๖๙	๒๕๗๐			
๔.	โครงการอบรม อสม. เกี่ยวกับการป้องกัน โรคติดต่อต่าง	เพื่อให้ อสม.และผู้ที่ยอมรับ ได้รับความรู้ในเรื่องการ ป้องกันโรคติดต่อ	อบรมความรู้เกี่ยวกับ การป้องกันโรคติดต่อ ต่างๆแก่ อสม.และผู้ ที่เกี่ยวข้องภายในตำบล	๒๐๐,๐๐๐.	๒๐๐,๐๐๐.	๒๐๐,๐๐๐.	๒๐๐,๐๐๐.-	๒๐๐,๐๐๐.-	ร้อยละ๖๐ของ อสม.ที่เข้า อบรมมีความรู้ เกี่ยวกับ โรคติดต่อต่างๆ	ทำให้ อสม.และผู้ที่เกี่ยวข้อง ได้รับความรู้ เกี่ยวกับโรคติดต่อ ต่างๆ	สำนักปลัด
๕.	โครงการ ป้องกันโรค ระบาดในสัตว์ เลี้ยงและการ ฟื้นฟูสุขภาพ สัตว์เลี้ยง	เพื่อแก้ไขปัญหาการสูญเสีย สัตว์เลี้ยงที่เกิดจากการระบาดของ โรคต่างๆในสัตว์	การป้องกัน/การฉีดวัคซีน ป้องกันโรคระบาดใน สัตว์เลี้ยงเช่น วัว ควาย แพะ แกะ ในพื้นที่ ภายในตำบล	๑๐๐,๐๐๐.	๑๐๐,๐๐๐.	๑๐๐,๐๐๐.	๑๐๐,๐๐๐.	๑๐๐,๐๐๐.-	ป้องกันโรค ระบาดได้ร้อยละ๗๐ของสัตว์ เลี้ยงในตำบล	ป้องกันปัญหาการ สูญเสียสัตว์เลี้ยงที่เกิด จากการระบาดของ โรคต่างๆในสัตว์	สำนักปลัด
๖.	โครงการจ้าง เหมาในการจัด ซื้อวัคซีนเพื่อ ดำเนินงาน ป้องกันและ ควบคุมโรคพิษ สุนัขบ้า	เพื่อป้องกันโรคพิษสุนัขบ้า ระบาดในตำบล	จัดซื้อวัคซีนป้องกันสุนัข บ้าเพื่อนำมาฉีดสุนัข ภายในตำบล	๑๐๐,๐๐๐.	๑๐๐,๐๐๐.	๑๐๐,๐๐๐.	๑๐๐,๐๐๐.	๑๐๐,๐๐๐.-	สามารถป้องกัน การระบาดของ โรคพิษสุนัขบ้า ได้ร้อยละ๗๐	ป้องกันการระบาดของ โรคพิษสุนัขบ้าได้	สำนักปลัด
๗.	โครงการ อุดหนุน โครงการตาม พระราชดำริ ด้าน สาธารณสุข	๑.เพื่อขับเคลื่อนโครงการ พระราชดำริด้านสาธารณสุขใน กิจกรรมต่างๆเช่น -ค่าใช้จ่ายในการพัฒนา ศักยภาพด้านสาธารณสุขของ ประชาชน สำหรับการอบรม การประชุม การสัมมนา การ รณรงค์ หรือกิจกรรมอื่นๆที่ เกี่ยวกับการกิจของแต่ละ โครงการ	๑.อุดหนุนเงินหมู่บ้าน ละ ๒๐,๐๐๐บาท เพื่อ ดำเนินการจัดโครงการ ด้านสาธารณสุขตาม โครงการพระราชดำริ หมู่บ้านละ๓โครงการ รวมทั้งหมด ๑๑ หมู่บ้าน ๒.หรือ อบต. ดำเนินการเอง	๒๒๐,๐๐๐.	๒๒๐,๐๐๐.	๒๒๐,๐๐๐.	๒๒๐,๐๐๐.	๒๒๐,๐๐๐.-	สามารถ ดำเนินการจัด โครงการด้าน สาธารณสุข ตาม พระราชดำริได้ ครบทั้ง ๑๑ หมู่บ้าน	๑.ทำให้ดำเนินการจัด โครงการด้าน สาธารณสุขตาม พระราชดำริได้ ครบทั้ง ๑๑หมู่บ้าน ๒.ประชาชนในตำบลมี สุขภาพอนามัย และ ความเป็นอยู่ดีขึ้น ปลอดภัยจากโรคต่างๆได้	สำนักปลัด

๒. ยุทธศาสตร์การพัฒนา ด้านส่งเสริมคุณภาพชีวิต

๒.๖ แผนงานสาธารณสุข ส่งเสริมการป้องกัน บำบัด ฟื้นฟู รักษาควบคุมโรคติดต่อและกำจัดการแพร่ระบาดของยาเสพติด
ตลอดจนสนับสนุนและส่งเสริมศักยภาพศูนย์ปฏิบัติการการต่อสู้เพื่อเอาชนะยาเสพติด

ที่	โครงการ	วัตถุประสงค์	เป้าหมาย (ผลผลิตของโครงการ)	งบประมาณและที่ผ่านมา					ตัวชี้วัด (KPI)	ผลที่คาดว่าจะ ได้รับ	หน่วยงาน ที่ รับผิดชอบ
				๒๕๖๖	๒๕๖๗	๒๕๖๘	๒๕๖๙	๒๕๗๐			
๘.	โครงการส่งเสริม/ป้องกัน/ แก้ไข โรคติดต่อต่างๆ	เพื่อส่งเสริม สุขภาพของ ประชาชนใน ตำบล	การป้องกัน แก้ไข โรคติดต่อต่างๆ อหิวาตกโรค ไข้เลือดออก ไข้หวัด ใหญ่ โควิด - ๑๙ ฯลฯ	๒๕๐,๐๐๐.	๒๐๐,๐๐๐.	๒๐๐,๐๐๐.	๒๐๐,๐๐๐.	๒๐๐,๐๐๐.	ร้อยละ๗๐ของ โรคติดต่อต่างๆที่ ลดลง	ทำให้ประชาชนมี สุขภาพพลานามัย ที่แข็งแรงและ ห่างไกล โรคติดต่อต่างๆ	สำนักปลัด
๙.	โครงการพ่นหมอกควัน ป้องกันยุงลาย	เพื่อป้องกันการ เกิดโรคไข้เลือด ออก	พ่นหมอกควันป้องกัน ยุงลายที่เป็นพาหะของ การเกิดโรคไข้เลือดออก ภายในตำบล	๑๐๐,๐๐๐.	๑๐๐,๐๐๐.	๑๐๐,๐๐๐.	๑๐๐,๐๐๐.	๑๐๐,๐๐๐.	ร้อยละ๗๐ของ หมู่บ้านภายใน ตำบลที่ปลอดโรค ไข้เลือดออก	ทำให้ประชาชนใน ตำบลปลอดจาก การเกิด ไข้เลือดออก	สำนักปลัด
๑๐.	โครงการสัตว์ปลอดโรค คน ปลอดภัยจากโรคพิษสุนัข บ้าตามพระปณิธาน ศาสตราจารย์ ดร.สมเด็จพะเจ้าลูกเธอ เจ้าฟ้าจุฬาภรณวลัยลักษณ์ อัครราชกุมารี	-เพื่อป้องกัน/แก้ ปัญหาโรคสุนัข บ้า -โรคติดต่อจาก สัตว์ เลี้ยงต่างๆ เช่น สุนัข แมว ฯลฯ	-การจัดซื้อวัคซีน/ การฉีด วัคซีน โรคสุนัขบ้า ในสัตว์ เลี้ยงลูกด้วยนม เช่น สุนัข แมว แพะ วัว ควาย ฯลฯ	๒๕,๐๐๐.-	๒๕,๐๐๐.-	๒๕,๐๐๐.-	๒๕,๐๐๐.-	๒๕,๐๐๐.-	-สามารถป้องกัน (โรคพิษสุนัขบ้า) -โรคติดต่อจาก สัตว์เลี้ยงลูกด้วย นม ลดลงคิดเป็น ร้อยละ ๙๐	-สามารถป้องกัน โรคพิษสุนัขบ้า -โรคติดต่อจาก สัตว์เลี้ยงลูกด้วย นมได้	สำนักปลัด
๑๑.	โครงการส่งเสริม โภชนาการและสุขภาพ อนามัยแม่และเด็กของ สมเด็จพระเทพ รัตนราชสุดาฯสยามบรม ราชกุมารี	๑.เพื่อพัฒนา ศักยภาพ ด้านสาธารณสุข ของประชาชน ๒.เพื่อส่งเสริม โครงการตาม พระราชดำริด้าน สาธารณสุข	จัดโครงการส่งเสริม โภชนาการและสุขภาพ อนามัยแม่และเด็กของ สมเด็จพระเทพ รัตนราชสุดาฯสยาม บรมราชกุมารีตำบล มะรือโบออก	๕๐,๐๐๐.-	๕๐,๐๐๐.-	๕๐,๐๐๐.-	๕๐,๐๐๐.-	๕๐,๐๐๐.-	จำนวนผู้ผ่านการ ฝึกอบรมตาม เป้าหมายที่ กำหนด	๑.ประชาชนได้รับ การพัฒนาด้าน สาธารณสุข ๒.มีการส่งเสริม โครงการ พระราชดำริ ด้านสาธารณสุข	สำนักปลัด

๒. ยุทธศาสตร์การพัฒนา ด้านส่งเสริมคุณภาพชีวิต

๒.๖ แผนงานสาธารณสุข ส่งเสริมการป้องกัน บำบัด พื้นฟู รักษาควบคุมโรคติดต่อและกำจัดการแพร่ระบาดของยาเสพติด
ตลอดจนสนับสนุนและส่งเสริมศักยภาพศูนย์ปฏิบัติการการต่อสู้เพื่อเอาชนะยาเสพติด

ที่	โครงการ	วัตถุประสงค์	เป้าหมาย (ผลผลิตของ โครงการ)	งบประมาณและที่ผ่านมา					ตัวชี้วัด (KPI)	ผลที่คาดว่าจะ ได้รับ	หน่วยงาน ที่ รับผิดชอบ
				๒๕๖๖	๒๕๖๗	๒๕๖๘	๒๕๖๙	๒๕๗๐			
๑๒.	โครงการพัฒนา สุขภาพในชุมชน ของสมเด็จพระเทพ รัตนราชสุดาฯ สยามบรมราชกุมารี	๑.เพื่อพัฒนาศักยภาพ ด้านสาธารณสุขของ ประชาชน ในการแก้ไขปัญหา ด้านสุขภาพ ๒.เพื่อส่งเสริม โครงการตาม พระราชดำริด้าน สาธารณสุข	จัดโครงการพัฒนา สุขภาพในชุมชน ของสมเด็จพระเทพ รัตนราชสุดาฯสยาม บรมราชกุมารี ตำบล มะริ้อะโอบอก อำเภอ เจาะไอร้อง จังหวัดนราธิวาส	๑๒๐,๐๐๐.-	๑๒๐,๐๐๐.-	๑๒๐,๐๐๐.-	๑๒๐,๐๐๐.-	๑๒๐,๐๐๐.-	จำนวนผู้ผ่าน การฝึกอบรม ตามเป้าหมาย ที่กำหนด	๑.ประชาชนได้รับ การพัฒนาด้าน สาธารณสุข ๒.มีการส่งเสริม โครงการ พระราชดำริ ด้านสาธารณสุข	สำนักปลัด
๑๓.	โครงการสืบสาน พระราชปณิธาน สมเด็จพระย่า ด้านภัย มะเร็งเต้านม	๑.เพื่อพัฒนาศักยภาพ ด้านสาธารณสุขของ ประชาชน ในการแก้ไขปัญหา ด้านสาธารณสุข ๒.เพื่อส่งเสริม โครงการตาม พระราชดำริด้าน สาธารณสุข	จัดโครงการสืบสาน พระราชปณิธาน สมเด็จพระย่า ด้านภัย มะเร็งเต้านม ตำบลมะริ้อะโอบอก อำเภอเจาะไอร้อง	๑๒๐,๐๐๐.-	๑๒๐,๐๐๐.-	๑๒๐,๐๐๐.-	๑๒๐,๐๐๐.-	๑๒๐,๐๐๐.-	จำนวนผู้ผ่าน การฝึกอบรม ตามเป้าหมาย ที่กำหนด	๑.ประชาชนได้รับ การพัฒนาด้าน สาธารณสุข ๒.มีการส่งเสริม โครงการ พระราชดำริ ด้านสาธารณสุข	สำนักปลัด
รวม	๑๓ โครงการ	-	-	๑,๙๔๓,๐๕๐.-	๑,๘๙๓,๐๕๐.-	๑,๘๙๓,๐๕๐.-	๑,๘๙๓,๐๕๐.-	๑,๘๙๓,๐๕๐.-	-	-	สำนักปลัด

๒. ยุทธศาสตร์การพัฒนา ด้านส่งเสริมคุณภาพชีวิต

๒.๗ แผนงานการศาสนาวัฒนธรรมและนันทนาการ ด้านการกีฬา

ที่	โครงการ	วัตถุประสงค์	เป้าหมาย (ผลผลิตของ โครงการ)	งบประมาณและที่ผ่านมา					ตัวชี้วัด (KPI)	ผลที่คาดว่าจะ ได้รับ	หน่วยงานที่ รับผิดชอบ
				๒๕๖๖	๒๕๖๗	๒๕๖๘	๒๕๖๙	๒๕๗๐			
๑.	โครงการส่ง นักกีฬาเข้าร่วม แข่งขันกับ หน่วยงานอื่น	เพื่อส่งเสริมการออก กำลังกายและสร้าง ความสามัคคี ร่วมกัน	ตัวแทนนักกีฬาของ ตำบลได้มีส่วนร่วม ในการแข่งขันกีฬา กับหน่วยงานอื่น	๒๐,๐๐๐.-	๒๐,๐๐๐.-	๒๐,๐๐๐.-	๒๐,๐๐๐.-	๒๐,๐๐๐.-	ร้อยละ ๕๐ ที่มี นักกีฬาเข้าร่วม แข่งขันกีฬากับ หน่วยงานอื่น	เพื่อเป็นการส่งเสริม การออกกำลังกาย และสร้างความ สามัคคีร่วมกัน	กอง การศึกษา
๒.	โครงการแข่งขัน กีฬาอบต.มะรือ โบออกตำบลยา เสพติด	เพื่อส่งเสริมและ สนับสนุนการออก กำลังกายและสร้าง ความสามัคคีภายใน ตำบล	จัดการแข่งขันกีฬา อบต.โดยให้เยาวชน ภายในตำบลมาร่วม แข่งกีฬาร่วมกัน	๔๐๐,๐๐๐.-	๔๐๐,๐๐๐.-	๔๐๐,๐๐๐.-	๔๐๐,๐๐๐.-	๔๐๐,๐๐๐.-	ร้อยละ ๘๐ ของ เยาวชนที่เข้าร่วม มีความพึงพอใจ	ทำให้เยาวชนได้ ออกกำลังกาย ร่วมกันมีน้ำใจ นักกีฬารู้แพ้รู้ชนะ	กอง การศึกษา
๓.	โครงการจัดตั้ง ชมรมกีฬาตำบล มะรือโบออก	เพื่อพัฒนาบุคลากร ด้านกีฬาในตำบล มะรือโบออก	ประชาชนในพื้นที่ ตำบลมะรือโบออก โดยจัดตั้งที่ อบต. มะรือโบออก	๑๐,๐๐๐.-	๑๐,๐๐๐.-	๑๐,๐๐๐.-	๑๐,๐๐๐.-	๑๐,๐๐๐.-	ประชาชนใน ตำบลมะรือโบ ออกเข้าร่วมไม่น้อย กว่าร้อยละ ๘๐	พัฒนาบุคลากรด้าน กีฬาในตำบลมะรือ โบออก	กอง การศึกษา
รวม	๓ โครงการ	-	-	๔๓๐,๐๐๐.-	๔๓๐,๐๐๐.-	๔๓๐,๐๐๐.-	๔๓๐,๐๐๐.-	๔๓๐,๐๐๐.-	-	-	กอง การศึกษา

๒. ยุทธศาสตร์การพัฒนา ด้านส่งเสริมคุณภาพชีวิต

๒.๘ แผนงานเคหะและชุมชน

ที่	โครงการ	วัตถุประสงค์	เป้าหมาย (ผลผลิตของ โครงการ)	งบประมาณและที่ผ่านมา					ตัวชี้วัด (KPI)	ผลที่คาดว่าจะได้รับ	หน่วยงานที่ รับผิดชอบ
				๒๕๖๖	๒๕๖๗	๒๕๖๘	๒๕๖๙	๒๕๗๐			
๑.	โครงการก่อสร้างที่ ละหมาดภายใน บริเวณ อบต.	เพื่อให้มีสถานที่ใช้ ในการละหมาดของ เจ้าหน้าที่และผู้มา ติดต่อราชการ	กว้าง ๑๐ เมตร ยาว ๑๐ เมตร จำนวน ๑ แห่ง	-	๘๐๐,๐๐๐.-	-	-	-	สถานที่ละหมาด จำนวน ๑ แห่ง	ทำให้มีสถานที่ใช้ใน การละหมาดของ เจ้าหน้าที่และผู้มา ติดต่อราชการ	กองช่าง
๒.	โครงการปรับปรุงภูมิ ทัศน์ศูนย์พัฒนาเด็ก เล็กในสังกัด อบต. มะรือโบออก	เพื่อสร้าง บรรยากาศในการ เรียนที่น่าอยู่และ ปลอดภัยให้กับ นักเรียน	ดำเนินการปีละ ๒ แห่ง	๖๐,๐๐๐.-	๖๐,๐๐๐.-	๖๐,๐๐๐.-	๖๐,๐๐๐.-	๖๐,๐๐๐.-	จำนวนศูนย์ฯที่ ได้รับการ ปรับปรุง	นักเรียนได้บรรยากาศ ในการเรียนที่น่าอยู่ และปลอดภัย	กอง การศึกษา
๓.	โครงการก่อสร้าง สนามเด็กเล่น	เพื่อให้มีสถานที่ ออกกำลังกาย และ มีสถานที่ให้เด็ก ได้รับการพัฒนา ทั้ง๔ด้าน	ก่อสร้างสนามเด็ก เล่นตามแบบแปลง ที่ อบต.กำหนด จำนวน ๑ แห่ง	-	๓๐๐,๐๐๐.-	-	-	-	สนามเด็กเล่น ๑ แห่ง	ทำให้มีสถานที่ออก กำลังกาย และมี สถานที่ให้เด็กได้รับการ พัฒนาทั้ง๔ด้าน	กอง การศึกษา
๔.	โครงการจัดทำสวน สาธารณะและ ปรับปรุงภูมิทัศน์ใน ตำบล	เพื่อให้มี สวนสาธารณะเป็น ที่พักผ่อนประจำ ตำบล	สร้างสวนสาธารณะ ประจำตำบล ๑แห่ง ในหมู่ที่ ๖	๑๐๐,๐๐๐.-	-	-	-	-	สวนสาธารณะ ๑ แห่ง	มีสวนสาธารณะเป็นที่ พักผ่อนประจำตำบล	กองช่าง
รวม	๔ โครงการ	-	-	๑๖๐,๐๐๐.-	๑,๑๖๐,๐๐๐.-	๖๐,๐๐๐.-	๖๐,๐๐๐.-	๖๐,๐๐๐.-	-	-	-

แบบ ผ.๐๒

๒. ยุทธศาสตร์การพัฒนา ด้านส่งเสริมคุณภาพชีวิต

๒.๙ แผนงานอุตสาหกรรมและการโยธา งานก่อสร้าง ซ่อมแซม ต่อเติม ปรับปรุงรื้อถอนสาธารณูปโภค สาธารณูปการ

ที่	โครงการ/ กิจกรรม	วัตถุประสงค์	เป้าหมาย (ผลผลิตของ โครงการ)	งบประมาณและที่ผ่านมา					ตัวชี้วัด (KPI)	ผลที่คาดว่าจะ ได้รับ	หน่วยงานที่ รับผิดชอบ
				๒๕๖๖	๒๕๖๗	๒๕๖๘	๒๕๖๙	๒๕๗๐			
๑.	โครงการก่อสร้าง รั้วรอบอาคารศูนย์ พัฒนาเด็กเล็ก บ้านจิว๊ะ	เพื่อให้เด็ก นักเรียนได้มี สถานที่เรียนที่มี ความปลอดภัย ตรงตามมาตรฐาน	ก่อสร้างรั้วรอบ ศูนย์พัฒนาเด็ก เล็กบ้านจิว๊ะ หมู่ที่ ๕ สูง ๑.๒๐ เมตร ยาว ๑๓๐ เมตร	-	๔๕๕,๐๐๐.-	-	-	-	การก่อสร้างรั้ว รอบศูนย์ พัฒนาฯ	เด็กนักเรียนมี สถานที่เรียนที่มี ความปลอดภัย ตรงตามมาตรฐาน การดำเนินงาน ศพด.	กอง การศึกษา/ กองช่าง
๒.	โครงการก่อสร้าง รั้วรอบอาคารศูนย์ พัฒนาเด็กเล็ก บ้านปีเหล้ง	เพื่อให้เด็ก นักเรียนได้มี สถานที่เรียนที่มี ความปลอดภัย ตรงตามมาตรฐาน ตาม ศพด.	ก่อสร้างรั้วรอบ ศูนย์พัฒนาเด็ก เล็กบ้านปีเหล้ง หมู่ที่ ๖ สูง ๑.๒๐ เมตร ยาว ๑๕๐ มตร	-	๕๐๐,๐๐๐.-	-	-	-	การก่อสร้างรั้ว รอบศูนย์ พัฒนาฯ	เด็กนักเรียนมี สถานที่เรียนที่มี ความปลอดภัย ตรงตามมาตรฐาน การดำเนินงาน ศพด.	กอง การศึกษา/ กองช่าง
๓.	โครงการก่อสร้าง หลังคากันสาด หน้าอาคารเรียน ศูนย์พัฒนาเด็ก เล็กบ้านปีเหล้ง	เพื่อป้องกัน แสงแดดและฝน สาดระหว่างการ จัดการการเรียน การสอน	ก่อสร้างหลังคา กันสาดหน้าอาคาร เรียน ทั้ง ๒ ด้าน กว้าง ๖ เมตร ยาว ๖ เมตร	-	๓๖๐,๐๐๐.-	-	-	-	การก่อสร้าง หลังคา กันสาด ศูนย์พัฒนาเด็ก เล็กบ้านปีเหล้ง	สามารถจัดการ เรียนการสอนได้ อย่างมี ประสิทธิภาพและ เกิดประสิทธิผล	กอง การศึกษา/ กองช่าง
๔.	โครงการก่อสร้าง หลังคา คลุมลาน อเนกประสงค์ ศูนย์พัฒนาเด็ก เล็ก บ้านปีเหล้ง	มีสถานที่ที่ เหมาะสมในการ จัดการเรียนการ สอนในระดับ ปฐมวัย	ก่อสร้างหลังคา คลุมลานอเนก ประสงค์ศูนย์ พัฒนาเด็กเล็ก บ้านปีเหล้ง ด้านซ้ายและขวา กว้าง ๔.๕ เมตร ยาว ๘ เมตร	-	-	๓๖๐,๐๐๐.-	-	-	ก่อสร้างหลังคา คลุมลานอเนก ประสงค์ศูนย์ พัฒนาเด็กเล็ก บ้านปีเหล้ง	มีสถานที่สามารถ จัดการเรียนการ สอนได้อย่างมี ประสิทธิภาพและ เกิดประสิทธิผล	กอง การศึกษา/ กองช่าง

แบบ ผ.๐๒

๒. ยุทธศาสตร์การพัฒนา ด้านส่งเสริมคุณภาพชีวิต

๒.๙ แผนงานอุตสาหกรรมและการโยธา งานก่อสร้าง ซ่อมแซม ต่อเติม ปรับปรุงรื้อถอนสาธารณูปโภค สาธารณูปการ

ที่	โครงการ/ กิจกรรม	วัตถุประสงค์	เป้าหมาย (ผลผลิตของ โครงการ)	งบประมาณและที่ผ่านมา					ตัวชี้วัด (KPI)	ผลที่คาดว่าจะ ได้รับ	หน่วยงานที่ รับผิดชอบ
				๒๕๖๖	๒๕๖๗	๒๕๖๘	๒๕๖๙	๒๕๗๐			
๕.	โครงการก่อสร้าง รั้วรอบอาคารศูนย์ พัฒนาเด็กเล็ก หมู่ ๕ (ปา ระรุโป๊ะ)	เพื่อให้เด็ก นักเรียนได้มี สถานที่เรียนที่มี ความปลอดภัย ตรงตามมาตรฐาน ตาม ศพด.	ก่อสร้างรั้ว แตรรอบศูนย์ พัฒนาเด็กเล็ก ขนาด สูง ๑ เมตร ยาว ๓๐ เมตร	-	๑๘๐,๐๐๐.-	-	-	-	ก่อสร้างรั้วรอบ อาคารศูนย์ พัฒนาเด็กเล็ก	นักเรียนได้มี สถานที่เรียนที่มี ความปลอดภัย ตรงตามมาตรฐาน ตาม ศพด.	กอง การศึกษา/ การช่าง
๖.	ก่อสร้างหลังคา ลาดหน้าอาคาร ศูนย์พัฒนาเด็ก เล็กหมู่ ๕ (ปา ระรุโป๊ะ)	เพื่อป้องกัน แสงแดดและฝน ระหว่าง จัดการเรียนการ สอน	ก่อสร้างหลังคา ลาดหน้าอาคาร เรียนขนาด กว้าง ๒ เมตร ยาว ๑๔ เมตร	-	-	๑๔๐,๐๐๐.-	-	-	ก่อสร้างหลังคา กันแดดหน้า อาคารเรียน ศูนย์พัฒนา	เด็กนักเรียนได้มี สถานที่เรียนที่มี ความปลอดภัย ตรงตามมาตรฐาน ตาม ศพด.	กอง การศึกษา/ การช่าง
๗.	โครงการปรับปรุง เปลี่ยนแปลง ตู้ อาคารศูนย์ พัฒนาเด็กเล็ก บ้านบองอูโวี	เพื่อให้เด็ก นักเรียนได้มี สถานที่เรียนที่มี ความปลอดภัย	เปลี่ยนประตู เข้าออกศูนย์ พัฒนาขนาด กว้าง ๒.๒๐ เมตร สูง ๒.๗๕ เมตร	๓๐,๐๐๐.-	-	-	-	-	เปลี่ยนประตู เข้าออกศูนย์ พัฒนาเด็กเล็ก	เด็กนักเรียนได้มี สถานที่เรียนที่มี ความปลอดภัย ตรงตามมาตรฐาน ตาม ศพด.	กอง การศึกษา/ การช่าง
๘.	โครงการก่อสร้าง ปรับปรุงห้อง ครัว ศูนย์พัฒนา เด็กบ้านบองอู โวี	เพื่อป้องกัน แสงแดดและฝน ระหว่าง เรียนการสอน	ก่อสร้างปรับปรุง ห้องครัวขนาด กว้าง ๔ เมตร ยาว ๘ เมตร	-	-	๓๐๐,๐๐๐.-	-	-	ห้องครัวศูนย์ เด็กได้รับการ ปรับปรุง	สามารถจัดการ เรียนการสอน อย่างมี ประสิทธิภาพ และประสิทธิผล	กอง การศึกษา/ การช่าง

๒. ยุทธศาสตร์การพัฒนา ด้านส่งเสริมคุณภาพชีวิต

๒.๙ แผนงานอุตสาหกรรมและการโยธา งานก่อสร้าง ซ่อมแซม ต่อเติม ปรับปรุงรื้อถอนสาธารณูปโภค สาธารณูปการ

ที่	โครงการ/ กิจกรรม	วัตถุประสงค์	เป้าหมาย (ผลผลิตของ โครงการ)	งบประมาณและที่ผ่านมา					ตัวชี้วัด (KPI)	ผลที่คาดว่าจะ ได้รับ	หน่วยงานที่ รับผิดชอบ
				๒๕๖๖	๒๕๖๗	๒๕๖๘	๒๕๖๙	๒๕๗๐			
๙.	โครงการ ปรับเปลี่ยนประตู หน้าอาคารศูนย์ พัฒนาเด็กเล็ก บ้านนุรุลีมาน (บ้านตาโงะ)	เพื่อให้เด็ก นักเรียนได้มี สถานที่เรียนที่มี ความปลอดภัย	เปลี่ยนประตู เข้าออกอาคาร ศูนย์ฯลฯ กว้าง ๔ เมตร ยาว ๓.๕ เมตร	๗๗,๐๐๐.-	-	-	-	-	เปลี่ยนประตู เข้าออกศูนย์ พัฒนาเด็กเล็ก	เด็กนักเรียนได้มี สถานที่เรียนที่มี ความปลอดภัย ตรงตามมาตรฐาน ตาม ศพด.	กอง การศึกษา/ กองช่าง
๑๐.	โครงการก่อสร้าง หลังคากันสาด หน้าอาคารเรียน ศูนย์พัฒนาเด็ก เล็กบ้านนุรุลี มาน(บ้านตาโงะ)	เพื่อป้องกัน แสงแดดและฝน สาดระหว่งการ เรียนการสอน	ก่อสร้างหลังคา กันสาดหน้า อาคารเรียน กว้าง ๓ เมตร ยาว ๒๕ เมตร	-	-	-	๔๕๐,๐๐๐.-	-	หลังคากันสาด	เด็กนักเรียนได้มี สถานที่เรียนที่มี ความปลอดภัย ตรงตามมาตรฐาน ตาม ศพด.	กอง การศึกษา/ กองช่าง
๑๑.	โครงการก่อสร้าง หลังคากันสาด หน้าอาคารเรียน ศูนย์พัฒนาเด็ก เล็กบ้านมะรือโบ ออก	เพื่อป้องกัน แสงแดดและฝน สาดระหว่งการ เรียนการสอน	ก่อสร้างหลังคา กันสาดหน้า อาคารศูนย์ฯ กว้าง ๓ เมตร ยาว ๑๒ เมตร	-	-	๒๐๐,๐๐๐.-	-	-	หลังคากันสาด	สามารถจัดการ เรียนการสอน อย่างมี ประสิทธิภาพ และประสิทธิผล	กอง การศึกษา/ กองช่าง
๑๒.	โครงการปรับปรุง ศูนย์พัฒนาเด็ก เล็กบ้านมะรือโบ ออก	เพื่อให้มีสถานที่ที่ เหมาะสมในการ จัดการเรียนการ สอนในระดับ ปฐมวัย	ปรับปรุงทาสี และกันห้อง กว้าง ๓ เมตร ยาว ๘ เมตร	-	๒๐๐,๐๐๐.-	-	-	-	ศูนย์พัฒนาเด็ก เล็กได้รับการ ปรับปรุง	สามารถจัดการ เรียนการสอน อย่างมี ประสิทธิภาพ และประสิทธิผล	กอง การศึกษา

แบบ ผ.๐๒

๒. ยุทธศาสตร์การพัฒนา ด้านส่งเสริมคุณภาพชีวิต

๒.๙ แผนงานอุตสาหกรรมและการโยธา งานก่อสร้าง ซ่อมแซม ต่อเติม ปรับปรุงรื้อถอนสาธารณูปโภค สาธารณูปการ

ที่	โครงการ/ กิจกรรม	วัตถุประสงค์	เป้าหมาย (ผลผลิตของ โครงการ)	งบประมาณและที่ผ่านมา					ตัวชี้วัด (KPI)	ผลที่คาดว่าจะ ได้รับ	หน่วยงานที่ รับผิดชอบ
				๒๕๖๖	๒๕๖๗	๒๕๖๘	๒๕๖๙	๒๕๗๐			
๑๓.	โครงการก่อสร้าง โรงจอดรถ รถจักรยานยนต์ และรถยนต์ของ เจ้าหน้าที่และผู้มา ติดต่อราชการ	เพื่อให้เจ้าหน้าที่ และผู้มาติดต่อ ราชการที่ อบต.มี ที่จอดรถ	ก่อสร้างโรงจอด รถจักรยานยนต์ และรถยนต์ กว้าง ๔ เมตร ยาว ๓๐ เมตร จำนวน ๑ แห่ง	๙๖๐,๐๐๐.-	-	-	-	-	โรงจอดรถ จำนวน ๑ แห่ง	มีโรงจอดรถยนต์ และจักรยานยนต์ สำหรับเจ้าหน้าที่ และผู้มารับ บริการติดต่อ ราชการ	กองช่าง
๑๔.	โครงการปูพื้น กระเบื้องข้างหน้า อบต.	เพื่อให้ดูสวยงาม และง่ายต่อการ รักษาความ สะอาด	กว้าง ๔ เมตร ยาว ๒๐ เมตร	๕๐,๐๐๐.-	-	-	-	-	ปูกระเบื้อง ข้างหน้าอบต. ๑ แห่ง	ทำให้ดูสวยงาม และง่ายต่อการ รักษาความ สะอาด	กองช่าง
รวม	๑๔ โครงการ	-	-	๑,๑๑๗,๐๐๐.-	๑,๑๑๗,๐๐๐.-	๑,๐๐๐,๐๐๐.-	๔๕๐,๐๐๐.-	-	-	-	-

ยุทธศาสตร์ที่ ๓
ด้านการจัดระเบียบชุมชน/สังคม
และการรักษาความสงบเรียบร้อย

รายละเอียดโครงการพัฒนา
แผนพัฒนาท้องถิ่น (พ.ศ. ๒๕๖๖ – ๒๕๗๐)
องค์การบริหารส่วนตำบลมะรือโบออก

- ก. ยุทธศาสตร์จังหวัดที่ ๔. เสริมสร้างสันติสุขและความมั่นคงภายในพื้นที่แบบมีส่วนร่วมอย่างเข้าใจ เข้าถึงและพัฒนา
- ข. ยุทธศาสตร์การพัฒนาของ อปท. ในเขตจังหวัดที่ ๓. ด้านการจัดระเบียบชุมชน/สังคมและการรักษาความสงบเรียบร้อย
๓. ยุทธศาสตร์การพัฒนา อปท.มะรือโบออกที่ ๓ ด้านการจัดระเบียบชุมชน/สังคมและการรักษาความสงบเรียบร้อย

๓.๑ แผนงานการบริหารงานทั่วไป

ที่	โครงการ	วัตถุประสงค์	เป้าหมาย (ผลผลิตของโครงการ)	งบประมาณและที่ผ่านมา					ตัวชี้วัด (KPI)	ผลที่คาดว่าจะได้รับ	หน่วยงานที่ รับผิดชอบ
				๒๕๖๖	๒๕๖๗	๒๕๖๘	๒๕๖๙	๒๕๗๐			
๑.	โครงการจัดทำป้ายชื่อซอย,ถนน,สถานที่สำคัญๆ ในหมู่บ้าน ภายในตำบล	เพื่อให้สถานที่สำคัญในตำบล ถนน ซอย ต่างๆมีชื่อในการเรียกขาน ได้ถูกต้องตรงกัน	จัดโครงการจัดทำป้ายบอกชื่อ ซอย ถนน และสถานที่สำคัญๆในตำบลมะรือโบออกตามแบบที่ อบต. กำหนด	๕๐๐,๐๐๐.-	๑๐๐,๐๐๐.-	-	-	-	ถนน ซอย และสถานที่สำคัญๆ ในหมู่บ้านมีชื่อกันครบในตำบล ร้อยละ๙๐	ทำให้สถานที่สำคัญในตำบล ถนน ซอย ต่างๆ มีชื่อในการเรียกขาน ได้ถูกต้องตรงกัน	กองช่าง
รวม	๑ โครงการ	-	-	๕๐๐,๐๐๐.-	๑๐๐,๐๐๐.-	-	-	-	-	-	กองช่าง

๓. ยุทธศาสตร์การพัฒนาด้านการจัดระเบียบชุมชน/สังคมและการรักษาความสงบเรียบร้อย

๓.๒ แผนงานรักษาความสงบภายใน ส่งเสริมให้ท้องถิ่นมีศักยภาพในการป้องกันและบรรเทาสาธารณภัยตลอดถึงการรักษาความสงบเรียบร้อยในท้องถิ่น

ที่	โครงการ	วัตถุประสงค์	เป้าหมาย (ผลผลิตของ โครงการ)	งบประมาณและที่ผ่านมา					ตัวชี้วัด (KPI)	ผลที่คาดว่าจะได้รับ	หน่วยงานที่ รับผิดชอบ
				๒๕๖๖	๒๕๖๗	๒๕๖๘	๒๕๖๙	๒๕๗๐			
๑.	โครงการสนับสนุนเงินสำรองจ่ายเพื่อใช้จ่ายในกิจการเร่งด่วนหรือกิจการจำเป็น	เพื่อใช้ในกิจการเร่งด่วนหรือในกรณีไม่ได้ตั้งงบประมาณรองรับไว้	ภัยต่างๆที่เกิดขึ้นในกรณีฉุกเฉินเกี่ยวกับอุบัติเหตุ ภัย สาธารณภัยต่างๆ	๑,๐๘๐,๖๐๐	๑,๐๘๐,๖๐๐	๑,๒๘๐,๖๐๐	๑,๒๘๐,๖๐๐	๑,๒๘๐,๖๐๐	ร้อยละ๗๐ ของประชาชนได้รับการช่วยเหลือ	ภัยต่างๆที่เกิดขึ้นในกรณีฉุกเฉินเกี่ยวกับอุบัติเหตุ สาธารณภัยต่างๆได้รับการช่วยเหลือ	สำนักปลัด
๒.	โครงการจัดฝึกอบรมและฝึกทบทวนอาสาสมัครป้องกันฝ่ายพลเรือน (อปพร.)	อปพร.และเจ้าหน้าที่ของอบต.ได้เรียนรู้เกี่ยวกับการทำงานป้องกันเบื้องต้น	อปพร. และเจ้าหน้าที่ของอบต. ในตำบลมะรือโบออก เข้าร่วมโครงการ	๒๐๐,๐๐๐.-	๒๐๐,๐๐๐.-	๒๐๐,๐๐๐.-	๒๐๐,๐๐๐.-	๒๐๐,๐๐๐.-	ร้อยละ๑๐๐ ของผู้เข้ารับการฝึกอบรมได้รับความรู้เพิ่มขึ้นจากเดิม	ทำให้ อปพร. และเจ้าหน้าที่ของ อบต. ได้รับความรู้และนำมาใช้ในการช่วยเหลือทางสังคมได้	สำนักปลัด
๓.	โครงการฝึกอบรมชุดปฏิบัติการจิตอาสาภัยพิบัติประจำองค์การบริหารส่วนตำบลมะรือโบออก	เพื่อพัฒนาระบบการป้องกันเตรียมความพร้อมและการสร้างภูมิคุ้มกันโดยพัฒนาภูมิความรู้และเสริมสร้างความเข้มแข็งระดับชุมชนในการเฝ้าระวังและรับมือกับสาธารณภัย ผู้เข้ารับการฝึกอบรมสามารถช่วยเหลือการปฏิบัติงานของเจ้าพนักงานในการป้องกันและบรรเทาสาธารณภัยภายใต้กองอำนาจการป้องกันและบรรเทาสาธารณภัยแห่งพื้นที่โดยมีผู้อำนวยการท้องถิ่นเป็นผู้อนุมัติและสั่งการ	จิตอาสาภัยพิบัติ องค์การบริหารส่วนตำบลมะรือโบออก	๕๒,๙๐๐.-	๕๒,๙๐๐.-	๕๒,๙๐๐.-	๕๒,๙๐๐.-	๕๒,๙๐๐.-	จิตอาสาภัยพิบัติได้เข้ารับการฝึกอบรมร้อยละ ๙๐	จิตอาสาภัยพิบัติมีความพร้อมในการป้องกันเตรียมความพร้อมและการสร้างภูมิคุ้มกันโดยเสริมสร้างความเข้มแข็งระดับชุมชนในการเฝ้าระวัง และรับมือกับสาธารณภัย ผู้เข้ารับการฝึกอบรมสามารถช่วยเหลือการปฏิบัติงานของเจ้าพนักงานในการป้องกันและบรรเทาสาธารณภัยภายใต้กองอำนาจการป้องกันและบรรเทาสาธารณภัย	สำนักปลัด

แบบ ผ.๐๒

๓. ยุทธศาสตร์การพัฒนา ด้านการจัดระเบียบชุมชน/สังคมและการรักษาความสงบเรียบร้อย

๓.๒ แผนงานรักษาความสงบภายใน ส่งเสริมให้ท้องถิ่นมีศักยภาพในการป้องกันและบรรเทาสาธารณภัยตลอดถึงการรักษาความสงบเรียบร้อยในท้องถิ่น

ที่	โครงการ	วัตถุประสงค์	เป้าหมาย (ผลผลิตของโครงการ)	งบประมาณและที่ผ่านมา					ตัวชี้วัด (KPI)	ผลที่คาดว่าจะได้รับ	หน่วยงานที่รับผิดชอบ
				๒๕๖๖	๒๕๖๗	๒๕๖๘	๒๕๖๙	๒๕๗๐			
๔.	โครงการป้องกันและลดอุบัติเหตุบนท้องถนนในเทศกาลต่าง ๆ	เพื่อลดอุบัติเหตุในการเดินทางในช่วงเทศกาล	จัดตั้งด้านบริการ/ตรวจร่วมกับหน่วยงานอื่นเพื่อให้บริการประชาชนภายในตำบล	๓๕,๐๐๐.	๓๕,๐๐๐	๓๕,๐๐๐.	๓๕,๐๐๐	๓๕,๐๐๐	ร้อยละ๕๐ของโครงการช่วยลดอุบัติเหตุในช่วงเทศกาลได้	ลดการเกิดอุบัติเหตุบนท้องถนนในช่วงเทศกาลต่าง ๆ	สำนักปลัด
๕.	โครงการฝึกซ้อมแผนการป้องกันและบรรเทาสาธารณภัย	เพื่อฝึกซ้อมการประสานงานในการป้องกันและระงับเหตุจากสาธารณภัยร่วมกับหน่วยงานต่างๆ	ฝึกซ้อมแผนในการป้องกันและระงับเหตุจากสาธารณภัยร่วมกันระหว่างอำเภอ/หน่วยงานท้องถิ่น/ทหาร/ตำรวจ หรืออาสาสมัครต่างๆ	๒๐,๐๐๐.-	๒๐,๐๐๐.-	๒๐,๐๐๐.-	๒๐,๐๐๐.-	๒๐,๐๐๐.-	จำนวนหน่วยงานที่เข้าร่วมซ้อมแผนตามโครงการที่กำหนด	หน่วยงานที่เข้าร่วมซ้อมแผนในการป้องกันและระงับเหตุจากสาธารณภัยจำนวนไม่น้อยกว่า ๒ หน่วยงาน	สำนักปลัด
๖.	โครงการเกี่ยวกับอุบัติเหตุภัยและสาธารณภัยกรณีฉุกเฉิน	เพื่อช่วยเหลือประชาชนที่ได้รับอุบัติเหตุภัยในกรณีฉุกเฉิน	ช่วยเหลือประชาชนที่ได้รับอุบัติเหตุที่เกิดขึ้นในตำบลได้ทันที่/รวดเร็ว	๕๐๐,๐๐๐.-	๕๐๐,๐๐๐.-	๕๐๐,๐๐๐.-	๕๐๐,๐๐๐.-	๕๐๐,๐๐๐.-	ประชาชนในพื้นที่ได้รับการช่วยเหลือร้อยละ ๗๐จากอุบัติเหตุฯ	ประชาชนที่ได้รับอุบัติเหตุภัยและสาธารณภัยกรณีฉุกเฉินได้รับความช่วยเหลือ	สำนักปลัด
รวม	๖ โครงการ	-	-	๑,๘๘๘,๕๐๐.-	๑,๘๘๘,๕๐๐.-	๑,๘๘๘,๕๐๐.-	๑,๘๘๘,๕๐๐.-	๑,๘๘๘,๕๐๐.-	-	-	สำนักปลัด

๓. ยุทธศาสตร์การพัฒนา ด้านการจัดระเบียบชุมชน/สังคมและการรักษาความสงบเรียบร้อย

๓.๓ แผนงานสร้างความเข้มแข็งของชุมชน สร้างความเข้มแข็งของชุมชนในการรักษาความสงบเรียบร้อยในตำบล

ที่	โครงการ	วัตถุประสงค์	เป้าหมาย (ผลผลิตของ โครงการ)	งบประมาณและที่ผ่านมา					ตัวชี้วัด (KPI)	ผลที่คาดว่าจะ ได้รับ	หน่วยงานที่ รับผิดชอบ
				๒๕๖๖	๒๕๖๗	๒๕๖๘	๒๕๖๙	๒๕๗๐			
๑.	โครงการจัดทำ เวทีประชาคม หมู่บ้าน/ตำบล เพื่อจัดทำ แผนพัฒนา ท้องถิ่น	เพื่อให้ประชาชน ได้แสดงความ ความคิดเห็น เสนอ ปัญหาความ ต้องการใน หมู่บ้านและ ตำบล	จัดทำโครงการเวที ประชาคมหมู่บ้าน/ ตำบลเพื่อจัดทำ/ เปลี่ยนแปลง/ เพิ่มเติมแผนพัฒนา ท้องถิ่น	๓๐,๐๐๐.-	๓๐,๐๐๐.-	๓๐,๐๐๐.-	๓๐,๐๐๐.-	๓๐,๐๐๐.-	ร้อยละ๗๐ของ แผนพัฒนา ท้องถิ่นมาจาก การรับฟังความ คิดเห็นและ ปัญหาจาก ประชาชน	ประชาชนได้มี ส่วนร่วมและ แสดงความคิดเห็น ในการจัดทำ แผนพัฒนา ท้องถิ่น	สำนักปลัด
๒.	โครงการสนับสนุน สร้างความ ปรองดอง สมานฉันท์ใน ตำบล	เพื่อสร้างความ สามัคคีในชุมชน	จัดกิจกรรมสร้าง ความปรองดอง สมานฉันท์ในตำบล เช่นพบปะสังสรรค์ ของผู้นำและ ประชาชนในตำบล	๕๐,๐๐๐.-	๕๐,๐๐๐.-	๕๐,๐๐๐.-	๕๐,๐๐๐.-	๕๐,๐๐๐.-	ประชาชนมี ความจงรัก ความสามัคคี มากขึ้น	ประชาชนมีความ รักความสามัคคี รักใคร่ปรองดอง สมานฉันท์ยิ่งขึ้น	สำนักปลัด
๓.	โครงการปกป้อง สถาบัน สำคัญของชาติ	เพื่อต้องการให้ ประชาชนได้มี จิตสำนึกในการ ปกป้องสถาบันที่ สำคัญ	จัดทำโครงการ ปกป้องสถาบัน สำคัญของชาติ เช่น วันเฉลิมพระชน พรรษาของ พระบาทสมเด็จพระ เจ้าอยู่หัว /สมเด็จพระราชินี/ พระราชวงศ์ ฯลฯ	๕๐,๐๐๐.-	๕๐,๐๐๐.-	๕๐,๐๐๐.-	๕๐,๐๐๐.-	๕๐,๐๐๐.-	ร้อยละของ ประชาชนใน ตำบลที่เข้าร่วม กิจกรรม	ประชาชนใน ตำบลมีจิตสำนึก ในการรักสถาบัน มากขึ้น	สำนักปลัด
รวม	๓ โครงการ	-	-	๑๓๐,๐๐๐.-	๑๓๐,๐๐๐.-	๑๓๐,๐๐๐.-	๑๓๐,๐๐๐.-	๑๓๐,๐๐๐.-	-	-	สำนักปลัด

แบบ ผ.๐๒

๓. ยุทธศาสตร์การพัฒนา ด้านการจัดระเบียบชุมชน/สังคมและการรักษาความสงบเรียบร้อย

๓.๔ แผนงานงบกลาง ส่งเสริมให้ผู้นำท้องถิ่นและผู้นำศาสนาเข้ามามีบทบาทในการแก้ไขปัญหาความมั่นคง ฯลฯ

ที่	โครงการ	วัตถุประสงค์	เป้าหมาย (ผลผลิตของ โครงการ)	งบประมาณและที่ผ่านมา					ตัวชี้วัด (KPI)	ผลที่คาดว่าจะ ได้รับ	หน่วยงานที่ รับผิดชอบ
				๒๕๖๖	๒๕๖๗	๒๕๖๘	๒๕๖๙	๒๕๗๐			
๑.	โครงการอบรมพัฒนาคุณภาพชีวิตเพื่อชุมชนเข้มแข็งของผู้นำต่าง ๆ ในท้องที่	เพื่อให้ผู้นำในท้องที่มีความรู้และเพิ่มศักยภาพในการแก้ปัญหาความมั่นคง	ผู้นำในท้องที่และผู้นำศาสนา ภายในตำบล ได้รับการอบรม	๓๐๐,๐๐๐.	๓๐๐,๐๐๐.	๓๐๐,๐๐๐.	๓๐๐,๐๐๐.	๓๐๐,๐๐๐.	ร้อยละ ๗๐ ของผู้นำในท้องที่ได้นำความรู้จากการอบรมไปพัฒนาพื้นที่ได้สำเร็จ	ผู้นำในท้องที่ได้รับความรู้และนำไปพัฒนา แก้ปัญหาได้	สำนักปลัด
๒.	โครงการป้องกันและบรรเทาความเดือดร้อนของประชาชนที่เกิดจากสาธารณภัยต่างๆ	เพื่อช่วยเหลือประชาชนจากสาธารณภัยในตำบล	จัดการป้องกันและช่วยเหลือประชาชนที่ได้รับผลกระทบจากการเกิดสาธารณภัยในตำบล	๒๐๐,๐๐๐.-	๒๐๐,๐๐๐.-	๒๐๐,๐๐๐.-	๒๐๐,๐๐๐.-	๒๐๐,๐๐๐.-	ร้อยละของการช่วยเหลือต่อประชาชนที่ได้รับความเดือดร้อน	สามารถป้องกันแก้ไขปัญหาความเดือดร้อนที่เกิดจากภัยธรรมชาติได้	สำนักปลัด
รวม	๒ โครงการ	-	-	๕๐๐,๐๐๐.-	๕๐๐,๐๐๐.-	๕๐๐,๐๐๐.-	๕๐๐,๐๐๐.-	๕๐๐,๐๐๐.-	-	-	สำนักปลัด

ยุทธศาสตร์ที่ ๔

ด้านการวางแผนการส่งเสริมการลงทุนพาณิชย์การ
และการท่องเที่ยว

รายละเอียดโครงการพัฒนา
แผนพัฒนาท้องถิ่น (พ.ศ. ๒๕๖๖ - ๒๕๗๐)
องค์การบริหารส่วนตำบลมะรือโบออก

- ก ยุทธศาสตร์จังหวัดที่ ๒. ลดความเหลื่อมล้ำ พัฒนาและเสริมสร้างคุณภาพชีวิตประชาชนบนพื้นฐานหลักปรัชญาของเศรษฐกิจพอเพียง
ข ยุทธศาสตร์การพัฒนาของ อปท. ในเขตจังหวัดที่ ๔. ด้านการวางแผนการส่งเสริมการลงทุนพาณิชย์กรรมและการท่องเที่ยว
๔. ยุทธศาสตร์การพัฒนา อบต. มะรือโบออกที่ ๔ ด้านการวางแผนการส่งเสริมการลงทุนพาณิชย์กรรมและการท่องเที่ยว
๔.๑ แผนงานบริหารงานทั่วไป

ที่	โครงการ/ กิจกรรม	วัตถุประสงค์	เป้าหมาย (ผลผลิตของ โครงการ)	งบประมาณและที่ผ่านมา					ตัวชี้วัด (KPI)	ผลที่คาดว่าจะได้รับ	หน่วยงาน ที่ รับผิดชอบ
				๒๕๖๖	๒๕๖๗	๒๕๖๘	๒๕๖๙	๒๕๗๐			
๑.	โครงการจัดทำ แผนที่ภาษีและ ทะเบียน ทรัพย์สิน	๑.เพื่อเพิ่ม ประสิทธิภาพใน การจัดเก็บ รายได้ ๒.เพื่อจัดเก็บ รายได้ให้รองรับ การลงทุนใน อาเซียน	๑.จัดทำโครงการ จัดทำแผนที่ภาษีและ ทะเบียนทรัพย์สิน หมู่ที่๑-๑๑ ในตำบล มะรือโบออก	๒๐๐,๐๐๐.-	๒๐๐,๐๐๐.-	๒๐๐,๐๐๐.-	๒๐๐,๐๐๐.-	๒๐๐,๐๐๐.-	ร้อยละของ ประสิทธิภาพใน การจัดเก็บภาษีที่ ดีขึ้น	๑.เพิ่มประสิทธิภาพ ในการจัดเก็บภาษีให้ ครอบคลุมและมี มาตรฐาน	กองคลัง
รวม	๑ โครงการ	-	-	๒๐๐,๐๐๐.-	๒๐๐,๐๐๐.-	๒๐๐,๐๐๐.-	๒๐๐,๐๐๐.-	๒๐๐,๐๐๐.-	-	-	สำนักปลัด

๔. ยุทธศาสตร์การพัฒนา อบต. มะรือโบออกที่ ๔ ด้านการวางแผนการส่งเสริมการลงทุนพาณิชย์กรรมและการท่องเที่ยว

๔.๒ แผนงานเคหะและชุมชน (ไม่มีโครงการ)

๔.๓ แผนงานสร้างความเข้มแข็งของชุมชน

ที่	โครงการ/ กิจกรรม	วัตถุประสงค์	เป้าหมาย (ผลผลิตของ โครงการ)	งบประมาณและที่ผ่านมา					ตัวชี้วัด (KPI)	ผลที่คาดว่าจะ ได้รับ	หน่วยงาน ที่ รับผิดชอบ
				๒๕๖๖	๒๕๖๗	๒๕๖๘	๒๕๖๙	๒๕๗๐			
๑.	โครงการสนับสนุน งบประมาณใน การประกอบ อาชีพของกลุ่ม เกษตรกรในระบบ เศรษฐกิจชุมชน	เพื่อเป็นทุน ส่งเสริมการ ประกอบอาชีพ ให้กับเกษตรกร	สนับสนุนกลุ่ม อาชีพเกษตรกรใน ตำบลมะรือโบออก	๑๐๐,๐๐๐.-	๑๐๐,๐๐๐.-	๑๐๐,๐๐๐.-	๑๐๐,๐๐๐.-	๑๐๐,๐๐๐.-	ร้อยละของ ประชาชนที่มีรายได้ เพิ่มขึ้น	กลุ่มเกษตรกรมี รายได้เพิ่มขึ้น	สำนักปลัด
รวม	๑ โครงการ	-	-	๑๐๐,๐๐๐.-	๑๐๐,๐๐๐.-	๑๐๐,๐๐๐.-	๑๐๐,๐๐๐.-	๑๐๐,๐๐๐.-	-	-	สำนักปลัด

๔. ยุทธศาสตร์การพัฒนา ด้านการวางแผนการส่งเสริมการลงทุนพาณิชย์กรรมและการท่องเที่ยว

๔.๔ แผนงานการศาสนาวัฒนธรรมและนันทนาการ

ที่	โครงการ	วัตถุประสงค์	เป้าหมาย (ผลผลิตของ โครงการ)	งบประมาณและที่ผ่านมา					ตัวชี้วัด (KPI)	ผลที่คาดว่าจะ ได้รับ	หน่วยงานที่ รับผิดชอบ
				๒๕๖๖	๒๕๖๗	๒๕๖๘	๒๕๖๙	๒๕๗๐			
๑..	โครงการกระตุ้นเศรษฐกิจและส่งเสริมการท่องเที่ยวเชิงอนุรักษ์วิถีชุมชนตำบลมะรุ้อโบออก	เพื่อต้องการส่งเสริมเศรษฐกิจด้านท่องเที่ยวในตำบล	จัดโครงการการกระตุ้นเศรษฐกิจและส่งเสริมการท่องเที่ยวเชิงอนุรักษ์วิถีชุมชนตำบลมะรุ้อโบออก	๓๐,๐๐๐.-	๓๐,๐๐๐.-	๓๐,๐๐๐.-	๓๐,๐๐๐.-	๓๐,๐๐๐.-	ร้อยละการประเมินโครงการตามเกณฑ์	สามารถสร้างความเข้มแข็งของเศรษฐกิจและการท่องเที่ยวในชุมชนให้พัฒนาขึ้น	สำนักปลัด
รวม	๑ โครงการ	-	-	๓๐,๐๐๐.-	๓๐,๐๐๐.-	๓๐,๐๐๐.-	๓๐,๐๐๐.-	๓๐,๐๐๐.-	-	-	-

๔. ยุทธศาสตร์การพัฒนา ด้านการวางแผนการส่งเสริมการลงทุนพาณิชย์กรรมและการท่องเที่ยว

๔.๕ แผนงานการเกษตร

ที่	โครงการ	วัตถุประสงค์	เป้าหมาย (ผลผลิตของ โครงการ)	งบประมาณและที่ผ่านมา					ตัวชี้วัด (KPI)	ผลที่คาดว่าจะได้รับ	หน่วยงานที่ รับผิดชอบ
				๒๕๖๖	๒๕๖๗	๒๕๖๘	๒๕๖๙	๒๕๗๐			
๑.	โครงการส่งเสริมการเรียนรู้ตามแนวทางเศรษฐกิจพอเพียง	เพื่อให้ประชาชนเห็นความสำคัญของกิจกรรมการเกษตรตามแนวทางเศรษฐกิจพอเพียง	จัดกิจกรรมส่งเสริมความรู้เกี่ยวกับแนวทางเศรษฐกิจพอเพียงให้กับประชาชนในตำบลมะรือโบออก	๒๐,๐๐๐.-	๒๐,๐๐๐.-	๒๐,๐๐๐.-	๒๐,๐๐๐.-	๒๐,๐๐๐.-	ร้อยละของประชาชนและพนักงานส่วนตำบลที่มีความเข้าใจแนวทางเศรษฐกิจพอเพียง	๑.ประชาชนสามารถนำความรู้ตามแนวทางเศรษฐกิจพอเพียงนำไปใช้ในการดำเนินชีวิตได้ ๒.พนักงานส่วนตำบลนำแนวทางเศรษฐกิจพอเพียงไปใช้ในการพัฒนาได้	สำนักปลัด
๒.	โครงการอันเนื่องมาจากพระราชดำริและพระราชเสาวนีย์	เพื่อให้ประชาชนเห็นความสำคัญของกิจกรรมพระราชดำริและพระราชเสาวนีย์	จัดกิจกรรมต่างๆที่ส่งเสริมโครงการพระราชดำริและโครงการพระราชเสาวนีย์ในหมู่บ้าน หมู่ที่ ๑ - ๑๑ ตำบลมะรือโบออก	๕๐,๐๐๐.-	๕๐,๐๐๐.-	๕๐,๐๐๐.-	๕๐,๐๐๐.-	๕๐,๐๐๐.-	จำนวนชุมชนที่มีการพัฒนาตามโครงการ	ประชาชนได้มีการร่วมกันพัฒนาชุมชนตามโครงการพระราชดำริและพระราชเสาวนีย์	สำนักปลัด
รวม	๒ โครงการ	-	-	๗๐,๐๐๐.-	๗๐,๐๐๐.-	๗๐,๐๐๐.-	๗๐,๐๐๐.-	๗๐,๐๐๐.-	-	-	สำนักปลัด

ยุทธศาสตร์ที่ ๕

ด้านการบริหารจัดการและการอนุรักษ์
ทรัพยากรธรรมชาติและสิ่งแวดล้อม

รายละเอียดโครงการพัฒนา
แผนพัฒนาท้องถิ่น (พ.ศ. ๒๕๖๖ – ๒๕๗๐)
องค์การบริหารส่วนตำบลมะรือโบออก

- ก ยุทธศาสตร์จังหวัดที่ ๓.จัดการทรัพยากรธรรมชาติให้มีความอุดมสมบูรณ์ ใช้ประโยชน์อย่างยั่งยืน และมีสิ่งแวดล้อมที่ดี
ข ยุทธศาสตร์การพัฒนาของ อปท. ในเขตจังหวัดที่ ๕. ด้านการบริหารจัดการและการอนุรักษ์ทรัพยากรธรรมชาติและสิ่งแวดล้อม
๕. ยุทธศาสตร์การพัฒนา อปท.มะรือโบออกที่ ๕ ด้านการบริหารจัดการและอนุรักษ์ทรัพยากรธรรมชาติและสิ่งแวดล้อม

๕.๑ แผนงานการเกษตร ส่งเสริมสนับสนุนให้ประชาชนในชุมชนมีจิตสำนึกในการร่วมกันอนุรักษ์ทรัพยากรธรรมชาติและสิ่งแวดล้อม

ที่	โครงการ	วัตถุประสงค์	เป้าหมาย (ผลผลิตของโครงการ)	งบประมาณและที่ผ่านมา					ตัวชี้วัด (KPI)	ผลที่คาดว่าจะ ได้รับ	หน่วยงาน ที่ รับผิดชอบ
				๒๕๖๖	๒๕๖๗	๒๕๖๘	๒๕๖๙	๒๕๗๐			
๑.	โครงการประชาสัมพันธ์	เพื่อเพิ่มพื้นที่ป่าของตำบลมะรือโบ ออก	๑.ประชาชนในตำบลร่วมกันปลูกต้นไม้ในพื้นที่สาธารณะ ๒ แห่ง ๒.ปลูกต้นไม้สองข้างทางถนนภายในหมู่บ้าน/ในตำบล	๖๐๐,๐๐๐.	๖๐,๐๐๐.	๖๐,๐๐๐.	๖๐,๐๐๐.	๖๐,๐๐๐.	ร้อยละ ๘๐ ของต้นไม้ที่ปลูก อยู่รอด เจริญเติบโต	๑.ได้รับความสามัคคี คนในชุมชนเสียสละและเกิดชุมชนเข้มแข็ง ๒.ได้พื้นที่สีเขียวในหมู่บ้านเพิ่มขึ้น	สำนักปลัด
๒.	โครงการส่งเสริมดูแลพัฒนาแม่น้ำ ลำคลองในตำบลมะรือโบออก	เพื่อดูแลรักษาแม่น้ำลำคลองให้ทรัพยากรธรรมชาติและสิ่งแวดล้อมดีขึ้น	จัดโครงการส่งเสริมดูแลพัฒนาแม่น้ำ ลำคลองในตำบลมะรือโบออก	๑๐๐,๐๐๐.	๑๐๐,๐๐๐.	๑๐๐,๐๐๐.-	๑๐๐,๐๐๐.-	๑๐๐,๐๐๐.	ร้อยละของการประเมินผลการดำเนินงานของโครงการผ่านเกณฑ์	ชุมชนมีแม่น้ำ ลำคลองที่มีธรรมชาติดี สวยงามขึ้น	สำนักปลัด
๓.	โครงการอนุรักษ์พันธุกรรมพืชอันเนื่องมาจากพระราชดำริฯ (อพ.สธ.)	เพื่อเป็นหน่วยงานร่วมสนองพระราชดำริในการอนุรักษ์พันธุกรรมพืชและทรัพยากรทางชีวภาพให้กับชุมชนและเยาวชนในพื้นที่	จัดกิจกรรม ๑.ปกปักทรัพยากรพื้นที่เป้าหมาย ๒.สำรวจเก็บรวบรวมทรัพยากรพื้นที่ ๓.ปลูกรักษาทรัพยากรพื้นที่ ๔.อนุรักษ์และใช้ประโยชน์ทรัพยากรเป้าหมาย ๕.สร้างจิตสำนึกในการอนุรักษ์ทรัพยากร ฯลฯ	๕๐,๐๐๐.-	๕๐,๐๐๐.-	๕๐,๐๐๐.-	๕๐,๐๐๐.-	๕๐,๐๐๐.-	จำนวนกิจกรรมที่ดำเนินการ	เพื่ออนุรักษ์พันธุกรรมพืชและทรัพยากรทางชีวภาพให้กับชุมชนและเยาวชนในพื้นที่	สำนักปลัด

๕. ยุทธศาสตร์การพัฒนา อบต.มะรือโบออกที่ ๕ ด้านการบริหารจัดการและอนุรักษ์ทรัพยากรธรรมชาติและสิ่งแวดล้อม

๕.๑ แผนงานการเกษตรส่งเสริมสนับสนุนให้ประชาชนในชุมชนมีจิตสำนึกในการร่วมกันอนุรักษ์ทรัพยากรธรรมชาติและสิ่งแวดล้อม

ที่	โครงการ	วัตถุประสงค์	เป้าหมาย (ผลผลิตของโครงการ)	งบประมาณและที่ผ่านมา					ตัวชี้วัด (KPI)	ผลที่คาดว่าจะ ได้รับ	หน่วยงาน ที่ รับผิดชอบ
				๒๕๖๖	๒๕๖๗	๒๕๖๘	๒๕๖๙	๒๕๗๐			
๔.	โครงการ ส่งเสริม ปรับปรุง อนุรักษ์ฟื้นฟู สิ่งแวดล้อม และ ทรัพยากรธร รมชาติ	เพื่อส่งเสริมการ อนุรักษ์ รักษา สิ่งแวดล้อมและ ทรัพยากรธรรมชา ติให้ยั่งยืน	- จัดกิจกรรมปลูกต้นไม้ ในพื้นที่ตำบลมะรือโบ ออก -จัดรณรงค์ประชาสัมพันธ์ การอนุรักษ์ ทรัพยากรธรรมชาติและ สิ่งแวดล้อม -จัดกิจกรรมปล่อยพันธ์ ปลาในแหล่งน้ำในตำบล มะรือโบออก -จัดทำป้ายรณรงค์ในการ ดูแลรักษา ทรัพยากรธรรมชาติใน ตำบลมะรือโบออก	๓๐,๐๐๐.-	๓๐,๐๐๐.-	๓๐,๐๐๐.-	๓๐,๐๐๐.-	๓๐,๐๐๐.-	ร้อยละของ พื้นที่ที่ ดำเนินงาน	๑.ประชาชน ร่วมกันอนุรักษ์ ทรัพยากรธรรม ชาติอย่างสามัคคี ๒.ประชาชนมี จิตสำนึกในการ อนุรักษ์ ทรัพยากรธรรม ชาติและ สิ่งแวดล้อม เพิ่มขึ้น	สำนักปลัด
รวม	๔ โครงการ	-	-	๗๘๐,๐๐๐.-	๗๘๐,๐๐๐.-	๗๘๐,๐๐๐.-	๗๘๐,๐๐๐.-	๗๘๐,๐๐๐.-	-	-	สำนักปลัด

๕. ยุทธศาสตร์ ด้านการบริหารจัดการและอนุรักษ์ทรัพยากรธรรมชาติและสิ่งแวดล้อม

๕.๒ แผนงานเคหะและชุมชน ด้านการส่งเสริมสนับสนุนให้ประชาชนในชุมชนมีจิตสำนึกในการร่วมกันอนุรักษ์ทรัพยากรธรรมชาติและสิ่งแวดล้อม

ที่	โครงการ	วัตถุประสงค์	เป้าหมาย (ผลผลิตของ โครงการ)	งบประมาณและที่ผ่านมา					ตัวชี้วัด (KPI)	ผลที่คาดว่าจะ ได้รับ	หน่วยงานที่ รับผิดชอบ
				๒๕๖๖	๒๕๖๗	๒๕๖๘	๒๕๖๙	๒๕๗๐			
๑.	โครงการรณรงค์ เกี่ยวกับการ ประหยัด พลังงาน	เพื่อให้ประชาชน ร่วมกันรณรงค์ ร่วมกันประหยัด พลังงาน	-จัดกิจกรรมเชิญชวน รณรงค์การประหยัด พลังงานในตำบล -จัดอบรมให้แก่ ประชาชนและ พนักงานเรื่องการ ประหยัดพลังงาน	๕๐,๐๐๐.	๕๐,๐๐๐.	๕๐,๐๐๐.	๕๐,๐๐๐.	๕๐,๐๐๐.-	สามารถประหยัด พลังงานได้ร้อยละ ๕๐	ประชาชนได้มี ความรู้และมีส่วน ร่วมในการ ประหยัดพลังงาน	สำนักปลัด
๒.	โครงการรักษา ความสะอาด และความเป็น ระเบียบ เรียบร้อยของ ชุมชน	เพื่อรักษาความ สะอาดและความเป็น ระเบียบ เรียบร้อยของชุมชน	-จัดกิจกรรมทำความ สะอาด รักษาความ สะอาดในตำบลเช่น ถนน สถานที่ราชการ ต่างๆ ฯลฯ	๒๐,๐๐๐.-	๒๐,๐๐๐.-	๒๐,๐๐๐.-	๒๐,๐๐๐.-	๒๐,๐๐๐.-	ร้อยละ๗๐ของถนน สองข้างทางและ สถานที่สำคัญๆเป็น ระเบียบและสะอาด ขึ้น	ทำให้ถนนสองข้าง สะอาดและเกิด ความปลอดภัยแก่ ผู้สัญจรไปมา	สำนักปลัด
รวม	๒ โครงการ	-	-	๗๐,๐๐๐.-	๗๐,๐๐๐.-	๗๐,๐๐๐.-	๗๐,๐๐๐.-	๗๐,๐๐๐.-	-	-	สำนักปลัด

๕. ยุทธศาสตร์ ด้านการบริหารจัดการและอนุรักษ์ทรัพยากรธรรมชาติและสิ่งแวดล้อม

๕.๓ แผนงานสร้างความเข้มแข็งของชุมชน

ที่	โครงการ	วัตถุประสงค์	เป้าหมาย (ผลผลิตของโครงการ)	งบประมาณและที่ผ่านมา					ตัวชี้วัด (KPI)	ผลที่คาดว่าจะ ได้รับ	หน่วยงาน ที่ รับผิดชอบ
				๒๕๖๖	๒๕๖๗	๒๕๖๘	๒๕๖๙	๒๕๗๐			
๑.	โครงการ อบรมและ ส่งเสริมการ ลดปริมาณ ขยะ	๑.เพื่ออบรมและให้ ความรู้แก่ประชาชน ให้รู้จักวิธีกำจัดขยะ ให้ถูกวิธี ๒.เพื่อลดปริมาณ ขยะที่ใช้แล้ว	๑.จัดการอบรมแก่ ประชาชนในตำบลเรื่อง วิธีการคัดแยกขยะและ กำจัดขยะอย่างถูกวิธี ๒.รณรงค์เกี่ยวกับการ กำจัดขยะในตำบล	๕๕,๐๐๐.	๕๕,๐๐๐.	๕๕,๐๐๐.	๕๕,๐๐๐.	๕๕,๐๐๐.-	ร้อยละ๗๐ของ เยาวชนและ ประชาชนได้ รู้และมีส่วนร่วม ในการอนุรักษ์ ธรรมชาติมากขึ้น	เยาวชนและ ประชาชนได้รับ ความรู้จากการ อบรมและร่วมกัน อนุรักษ์ธรรมชาติ	สำนักปลัด
๒.	โครงการทำ ความสะอาด ถนนสองข้าง ทางภายใน หมู่บ้านใน ตำบล	เพื่อให้ถนนสองข้าง ทางในหมู่บ้าน สะอาดไม่เป็นป่าทึบ	ทำความสะอาดถนน สองข้างทางในตำบล	๓๐,๐๐๐	๓๐,๐๐๐	๓๐,๐๐๐	๓๐,๐๐๐	๓๐,๐๐๐	ร้อยละ๗๐ของ ถนนสองข้างทาง เป็นระเบียบและ สะอาดขึ้น	ทำให้ถนนสองข้าง สะอาดและเกิด ความปลอดภัยแก่ผู้ สัญจรไปมา	สำนักปลัด
๓.	โครงการขยะ แลกไข่ใส่ใจ สิ่งแวดล้อม	๑.เพื่อกำจัดขยะและ ป้องกันการสร้างขยะ ๒.เพื่อให้ความรู้แก่ ประชาชนเกี่ยวกับ การกำจัดขยะ	๑.ออกเชิญชวนรณรงค์ การกำจัดขยะและ วิธีการกำจัดขยะให้แก่ ประชาชนในตำบล ๒.จัดอบรมให้ความรู้แก่ ประชาชนเกี่ยวกับการ กำจัดขยะ ๓ รับแลกไข่โดยเอาขยะ มาแลกไข่ตามที่กำหนด ไว้	๔๐,๐๐๐.-	๔๐,๐๐๐.-	๔๐,๐๐๐.-	๔๐,๐๐๐.-	๔๐,๐๐๐.-	ร้อยละ๗๐ของผู้ เข้ารับการอบรมมี ความรู้เรื่องการ กำจัดขยะและ นำไปปฏิบัติได้ สำเร็จทำให้ขยะ ลดลงร้อยละ๘๐ ของขยะใน หมู่บ้าน	ประชาชนได้มีส่วน ร่วมในการกำจัด ขยะและทำให้ขยะ ในพื้นที่ลดน้อยลง	สำนักปลัด
รวม	๓ โครงการ	-	-	๑๒๕,๐๐๐.-	๑๒๕,๐๐๐.-	๑๒๕,๐๐๐.-	๑๒๕,๐๐๐.-	๑๒๕,๐๐๐.-	-	-	สำนักปลัด

๕. ยุทธศาสตร์ ด้านการบริหารจัดการและอนุรักษ์ทรัพยากรธรรมชาติและสิ่งแวดล้อม

๕.๔ แผนงาน สาธารณสุข จัดทำระบบกำจัดขยะและสิ่งปฏิกูลตลอดจนระบบบำบัดน้ำเสีย

ที่	โครงการ	วัตถุประสงค์	เป้าหมาย (ผลผลิตของ โครงการ)	งบประมาณและที่ผ่านมา					ตัวชี้วัด (KPI)	ผลที่คาดว่าจะ ได้รับ	หน่วยงานที่ รับผิดชอบ
				๒๕๖๖	๒๕๖๗	๒๕๖๘	๒๕๖๙	๒๕๗๐			
๑.	โครงการรณรงค์ ประชาสัมพันธ์ การรักษาความ สะอาดใน หมู่บ้าน/ในตำบล	เพื่อรณรงค์ให้ ประชาชนทั้งขยะ เป็นที่และรักษา ความสะอาดใน ชุมชน	รณรงค์ให้คนที่อยู่ใน พื้นที่หมู่บ้านในตำบล ช่วยกันรักษาความ สะอาด	๘๐,๐๐๐	๘๐,๐๐๐	๘๐,๐๐๐.	๘๐,๐๐๐	๘๐,๐๐๐	ร้อยละ๗๐ของ ประชาชนให้ ความสนใจใน การดูแลรักษา ความสะอาด มากขึ้น	หมู่บ้านใน ตำบลมีความ สะอาด ลด ปริมาณการ เกิดขยะ	สำนักปลัด
๒.	โครงการอบรม ให้ความรู้การ กำจัดน้ำเสียและ การควบคุมมลพิษ	๑.เพื่อให้ความรู้แก่ ประชาชนเกี่ยวกับ การกำจัดน้ำเสียและ ภาวะ มลพิษที่มีผล ต่อสุขภาพอนามัย	๑.จัดอบรมให้ความรู้ แก่ประชาชนในตำบล เกี่ยวกับการกำจัดน้ำ เสียและภาวะมลพิษ	๕๐,๐๐๐.-	๕๐,๐๐๐.-	๕๐,๐๐๐.-	๕๐,๐๐๐.-	๕๐,๐๐๐.-	ร้อยละ๗๐ของ ผู้เข้ารับการ อบรมมีความรู้ เรื่องการกำจัด น้ำเสีย และมลพิษ	ประชาชนมี ความรู้เรื่อง การกำจัดน้ำ เสียและภาวะ มลพิษ	สำนักปลัด
๓.	โครงการแปรรูป ขยะ	เพื่อให้ความรู้ เกี่ยวกับการแปรรูป ขยะเป็นผลิต ภัณฑ์ต่างๆเช่นปุ๋ย หมักน้ำหมักฯและ ให้ประชาชนนำ ผลิตภัณฑ์ ไปใช้ประโยชน์ใน ครัวเรือน	๑.อาสาสมัครคนรัก โลก(อถล.) ๒.ประชาชนในตำบล	๓๐,๐๐๐.-	๓๐,๐๐๐.-	๓๐,๐๐๐.-	๓๐,๐๐๐.-	๓๐,๐๐๐.-	ร้อยละ๘๐ของ ผู้เข้ารับการ อบรมมีความรู้ เรื่องการแปร รูปขยะมา ปฏิบัติได้จริง	ประชาชนได้นำ ความรู้จากการ อบรมมาใช้ใน ชีวิตจริง	สำนักปลัด
๔.	โครงการอบรม และรณรงค์ ประชาสัมพันธ์คัด แยกขยะและการ กำจัดขยะใน หมู่บ้าน	เพื่อรณรงค์และ ประชาสัมพันธ์การ คัดแยกขยะใน หมู่บ้านในตำบลมะ ริ้อโบออก	จัดโครงการอบรมและ รณรงค์ประชาสัมพันธ์ การคัดแยกขยะใน หมู่บ้านในตำบลมะ ริ้อโบออก	๗๐,๐๐๐.-	๗๐,๐๐๐.-	๗๐,๐๐๐.-	๗๐,๐๐๐.-	๗๐,๐๐๐.-	ร้อยละของการ กำจัดขยะผ่าน การประเมิน ตาม วัตถุประสงค์	ประชาชนมี ความรู้เกี่ยวกับ การกำจัดขยะ ให้ถูกวิธีและ ชุมชนปลอด ขยะ	สำนักปลัด
รวม	๔ โครงการ	-	-	๒๓๐,๐๐๐.-	๒๓๐,๐๐๐.-	๒๓๐,๐๐๐.-	๒๓๐,๐๐๐.-	๒๓๐,๐๐๐.-	-	-	สำนักปลัด

ยุทธศาสตร์ที่ ๒
ด้านศิลปะ วัฒนธรรม จารีต
ประเพณี และภูมิปัญญาท้องถิ่น

รายละเอียดโครงการพัฒนา
แผนพัฒนาท้องถิ่น (พ.ศ. ๒๕๖๖ - ๒๕๗๐)
องค์การบริหารส่วนตำบลมะรือโบออก

- ก ยุทธศาสตร์จังหวัดที่ ๔. เสริมสร้างสันติสุขในพื้นที่ ๔. เสริมสร้างสันติสุขและความมั่นคงภายในพื้นที่แบบมีส่วนร่วม อย่างเข้าใจ เข้าถึงและพัฒนา
- ข ยุทธศาสตร์การพัฒนาของ อบท. ในเขตจังหวัดที่ ๖. ด้านศิลปะ วัฒนธรรม จารีตประเพณีและภูมิปัญญาท้องถิ่น
๖. ยุทธศาสตร์การพัฒนาของ อบต. มะรือโบออก ๖. ด้านศิลปะ วัฒนธรรม จารีตประเพณีและภูมิปัญญาท้องถิ่น
- ๖.๑ แผนงานการศาสนา วัฒนธรรมและนันทนาการ ด้านส่งเสริมการอนุรักษ์ ฟื้นฟู สืบทอดจารีตประเพณี ศิลปะวัฒนธรรม

ที่	โครงการ	วัตถุประสงค์	เป้าหมาย (ผลผลิตของ โครงการ)	งบประมาณและที่ผ่านมา					ตัวชี้วัด (KPI)	ผลที่คาดว่าจะ ได้รับ	หน่วยงานที่ รับผิดชอบ
				๒๕๖๖	๒๕๖๗	๒๕๖๘	๒๕๖๙	๒๕๗๐			
๑.	โครงการสานสัมพันธ์สัมพันธ์ชุมชนละศีลอด	เพื่อสานสัมพันธ์ระหว่างหน่วยงานของรัฐกับประชาชนในตำบล	ข้าราชการ ลูกจ้างและประชาชนร่วมกันละศีลอดในเดือนรอมฎอน ณ สำนักงาน	๘๐,๐๐๐	๘๐,๐๐๐	๘๐,๐๐๐.	๘๐,๐๐๐.	๘๐,๐๐๐	ร้อยละ ๙๐ของประชาชนที่มาร่วมงานมีพึงพอใจ	ทำให้มีการพบปะและสร้างความสัมพันธ์กันระหว่างภาครัฐและประชาชนในตำบล	กองการศึกษา
๒.	โครงการอบรมจริยธรรมอิสลาม	เพื่อส่งเสริมการพัฒนาจริยธรรมทางศาสนาให้ดีขึ้น	จัดโครงการอบรมจริยธรรมอิสลามในตำบลมะรือโบออก	๘๐,๐๐๐.-	๘๐,๐๐๐.-	๘๐,๐๐๐.-	๘๐,๐๐๐.-	๘๐,๐๐๐.-	ร้อยละของการประเมินจริยธรรมทางศาสนา ก่อนและหลังการอบรม	ทำให้เด็กเยาวชนและประชาชนมีจริยธรรมมากขึ้น	กองการศึกษา
๓.	โครงการส่งเสริมพหุวัฒนธรรมประเพณีอำเภอเจาะไอร้อง	เพื่อสนับสนุนกิจกรรมของสภาวัฒนธรรมอำเภอเจาะไอร้อง	อุดหนุนเงินให้สภาวัฒนธรรมอำเภอเจาะไอร้องตามโครงการ	๑๐๐,๐๐๐.-	๑๐๐,๐๐๐.-	๑๐๐,๐๐๐.-	๑๐๐,๐๐๐.-	๑๐๐,๐๐๐.-	ความสำเร็จของกิจกรรมที่จัด	ทำให้การจัดกิจกรรมของสภาวัฒนธรรมอำเภอเจาะไอร้องประสบผลสำเร็จ	สำนักปลัด
๔.	โครงการค่ายคุณธรรมจริยธรรมตามวิถีพุทธ	เพื่อส่งเสริมคุณธรรมและจริยธรรมให้กับเด็กนักเรียนตามหลักการพุทธศาสนา	จัดโครงการค่ายคุณธรรมและจริยธรรม นักเรียนในเขต อบต.มะรือโบ	๓๐,๐๐๐.-	๓๐,๐๐๐.-	๓๐,๐๐๐.-	๓๐,๐๐๐.-	๓๐,๐๐๐.-	ร้อยละของการประเมินผลหลังอบรม	ทำให้เด็กมีคุณธรรมและจริยธรรมมากขึ้น	กองการศึกษา

๖. ยุทธศาสตร์การพัฒนาของ อบต. มะรือโบออก ๖. ด้านศิลปะ วัฒนธรรม จารีตประเพณีและภูมิปัญญาท้องถิ่น

๖.๑ แผนงานการศาสนา วัฒนธรรมและนันทนาการ ด้านส่งเสริมการอนุรักษ์ ฟื้นฟู สืบทอดจารีตประเพณี ศิลปวัฒนธรรม

ที่	โครงการ	วัตถุประสงค์	เป้าหมาย (ผลผลิตของ โครงการ)	งบประมาณและที่ผ่านมา					ตัวชี้วัด (KPI)	ผลที่คาดว่าจะ ได้รับ	หน่วยงานที่ รับผิดชอบ
				๒๕๖๖	๒๕๖๗	๒๕๖๘	๒๕๖๙	๒๕๗๐			
๕.	โครงการส่งเสริมสนับสนุนฟื้นฟูประเพณี ศิลปวัฒนธรรมท้องถิ่น และกิจกรรมศาสนา	เพื่อส่งเสริมประเพณี วัฒนธรรม และ กิจกรรมด้านต่างๆ	หมู่ที่ ๑ - ๑๑	๒๒๐,๐๐๐.-	๒๒๐,๐๐๐.-	๒๒๐,๐๐๐.-	๒๒๐,๐๐๐.-	๒๒๐,๐๐๐.-	ประเพณี วัฒนธรรม ยังคง รักษาไว้ตลอดไป	ประเพณี วัฒนธรรม และ กิจกรรมด้านต่างๆ อยู่คู่สังคมสืบไป	กองการศึกษา
๖.	โครงการสนับสนุนอบรมคุณธรรมจริยธรรม	เพื่อพัฒนาคุณธรรม จริยธรรมเด็กและเยาวชนในตำบล	เด็กและเยาวชนในตำบล	๓๐๐,๐๐๐.-	๓๐๐,๐๐๐.-	๓๐๐,๐๐๐.-	๓๐๐,๐๐๐.-	๓๐๐,๐๐๐.-	ร้อยละ ๘๐ทำให้เด็กเยาวชนและประชาชนมีจริยธรรมมากขึ้น	เด็กและเยาวชนมีคุณธรรม จริยธรรมเป็นแนวทางในการดำเนินชีวิต	กองการศึกษา
รวม	๖ โครงการ	-	-	๘๑๐,๐๐๐.-	๘๑๐,๐๐๐.-	๘๑๐,๐๐๐.-	๘๑๐,๐๐๐.-	๘๑๐,๐๐๐.-	-	-	-

๖. ยุทธศาสตร์ ด้านศิลปะ วัฒนธรรม จารีตประเพณีและภูมิปัญญาท้องถิ่น

๖.๒ แผนงาน บริหารงานทั่วไป

ที่	โครงการ	วัตถุประสงค์	เป้าหมาย (ผลผลิตของ โครงการ)	งบประมาณและที่ผ่านมา					ตัวชี้วัด (KPI)	ผลที่คาดว่าจะ ได้รับ	หน่วยงานที่ รับผิดชอบ
				๒๕๖๖	๒๕๖๗	๒๕๖๘	๒๕๖๙	๒๕๗๐			
๑.	โครงการส่งเสริม วัฒนธรรมท้องถิ่น	เพื่อส่งเสริมและ อนุรักษ์วัฒนธรรม ท้องถิ่นให้คงอยู่ ตลอดไป	ส่งเสริมการจัดงาน ประเพณีวัฒนธรรม ของท้องถิ่น ภายใน จังหวัด	๑๐๐,๐๐๐.-	๑๐๐,๐๐๐.-	๑๐๐,๐๐๐.-	๑๐๐,๐๐๐.-	๑๐๐,๐๐๐.	ประชาชนเข้า ร่วมโครงการ มีความพึง พอใจร้อยละ ๑๐๐	ประชาชนได้ เข้าร่วม โครงการและ เห็น ความสำคัญ ของประเพณีฯ	กอง การศึกษา
๒.	โครงการราชพิธี/ รัฐพิธีต่างๆ	เพื่อเป็นการปกป้อง สถาบันสำคัญของ ชาติ	สนับสนุนกิจกรรม เนื่องในวันสำคัญต่าง ๆ เช่นวันที่ ๕ ธันวาคม วันเฉลิม พระชนมพรรษาวันที่ ๓มิถุนายน วันที่๒๘ กรกฎาคม และวันที่ ๑๒ สิงหาคม ของทุก ปี	๕๐,๐๐๐.	๕๐,๐๐๐.	๕๐,๐๐๐.	๕๐,๐๐๐.	๕๐,๐๐๐	มีผู้มาร่วมงาน ร้อยละ๘๐ ของ ประชาชนใน ตำบล	ทำให้ ประชาชนได้ เข้าร่วมและทำ กิจกรรม ร่วมกัน	กอง การศึกษา
รวม	๒ โครงการ	-	-	๑๕๐,๐๐๐.-	๑๕๐,๐๐๐.-	๑๕๐,๐๐๐.-	๑๕๐,๐๐๐.	๑๕๐,๐๐๐.	-	-	กอง การศึกษา

๖. ยุทธศาสตร์ ด้านศิลปะ วัฒนธรรม จารีตประเพณีและภูมิปัญญาท้องถิ่น

๖.๓ แผนงานเคหะและชุมชน

ที่	โครงการ	วัตถุประสงค์	เป้าหมาย (ผลผลิตของ โครงการ)	งบประมาณและที่ผ่านมา					ตัวชี้วัด (KPI)	ผลที่คาดว่าจะ ได้รับ	หน่วยงานที่ รับผิดชอบ
				๒๕๖๖	๒๕๖๗	๒๕๖๘	๒๕๖๙	๒๕๗๐			
๑.	โครงการจัดทำซุ้ม เฉลิมพระเกียรติ	เพื่อแสดงความ จงรักภักดีต่อ สถาบัน พระมหากษัตริย์	จัดทำซุ้มเฉลิมพระ เกียรติในตำบล มะรือโบออก	๙๙,๙๐๐.-	๙๙,๙๐๐.-	๙๙,๙๐๐.-	๙๙,๙๐๐.-	๙๙,๙๐๐.-	จำนวนซุ้มตาม เป้าหมายที่ กำหนด	ทำให้ประชาชน ได้แสดงความ จงรักภักดีต่อ สถาบันพระ มหากษัตริย์	กองช่าง
รวม	๑ โครงการ	-	-	๙๙,๙๐๐.-	๙๙,๙๐๐.-	๙๙,๙๐๐.-	๙๙,๙๐๐.-	๙๙,๙๐๐.-	-	-	กองช่าง

ยุทธศาสตร์ที่ ๗
ด้านการบริหารจัดการที่ดี
ตามหลักธรรมาภิบาล

รายละเอียดโครงการพัฒนา
แผนพัฒนาท้องถิ่น (พ.ศ.๒๕๖๖-๒๕๗๐)
องค์การบริหารส่วนตำบลมะรือโบออก

ก ยุทธศาสตร์จังหวัดที่ ๔. เสริมสร้าง สันติสุขและความมั่นคงภายในพื้นที่แบบมีส่วนร่วม อย่างเข้าใจ เข้าถึงและพัฒนา

ข ยุทธศาสตร์การพัฒนาของ อบท. ในเขตจังหวัดที่ ๗. ด้านการบริหารจัดการตามหลักธรรมาภิบาล

๗. ยุทธศาสตร์การพัฒนาของ อบต.มะรือโบออกที่ ๗ ด้านการบริหารจัดการตามหลักธรรมาภิบาล

๗.๑ แผนงานบริหารงานทั่วไป ด้านการส่งเสริมการพัฒนาบุคลากร การบริหารงานและพัฒนาองค์กรให้มีประสิทธิภาพ และข้อมูลข่าวสาร

ที่	โครงการ/ กิจกรรม	วัตถุประสงค์	เป้าหมาย (ผลผลิตของ โครงการ)	งบประมาณและที่ผ่านมา					ตัวชี้วัด (KPI)	ผลที่คาดว่าจะได้รับ	หน่วยงานที่ รับผิดชอบ
				๒๕๖๖	๒๕๖๗	๒๕๖๘	๒๕๖๙	๒๕๗๐			
๑.	โครงการอบรมการพัฒนา ศักยภาพบุคลากรเพื่อ เพิ่มประสิทธิภาพในการ ปฏิบัติงาน	เพื่อเพิ่มพูนความรู้ ด้านงานบุคลากร ในการปฏิบัติงาน ให้มีประสิทธิภาพ เพิ่มขึ้น	จัดอบรมการพัฒนา ศักยภาพให้กับ ผู้บริหาร สมาชิก พนักงานส่วนท้องถิ่น เข้ารับการอบรมทุกคน	๑๕๐,๐๐๐.-	๑๕๐,๐๐๐.-	๑๕๐,๐๐๐.-	๑๕๐,๐๐๐.-	๑๕๐,๐๐๐.-	ร้อยละ๙๐ของ ผู้เข้ารับการ อบรมได้มี ความรู้เพิ่มขึ้น	ทำให้ผู้บริหาร สมาชิก และ พนักงานส่วนท้องถิ่น ที่เข้ารับการอบรมมี ความรู้และสามารถ นำมาใช้ประโยชน์ใน การพัฒนาองค์กร	สำนักปลัด
๒.	โครงการจัดทัศนศึกษา งานสำหรับผู้บริหาร สมาชิก และพนักงาน ส่วนท้องถิ่น	เพื่อเพิ่มพูนความรู้ และประสบการณ์ ในการทำงาน	ผู้บริหาร สมาชิก พนักงานส่วนท้องถิ่น เข้าร่วมโครงการทัศน ศึกษาทุกคน	๕๕๐,๐๐๐.-	๕๕๐,๐๐๐.-	๕๕๐,๐๐๐.-	๕๕๐,๐๐๐.-	๕๕๐,๐๐๐.-	ร้อยละ๙๐ของ ผู้ไปทัศนศึกษา ดูงานได้มี ความรู้เพิ่มขึ้น	ทำให้ผู้บริหาร สมาชิก และ พนักงานส่วนท้องถิ่น ที่เข้าร่วมโครงการมี ความรู้และสามารถ นำมาใช้ประโยชน์ใน การพัฒนาองค์กรได้	สำนักปลัด
๓.	โครงการปรับปรุง พัฒนา เว็บไซต์ของ อบต.เพื่อ บริการประชาชน	เพื่อให้ประชาชน ทราบข้อมูล ข่าวสารของทาง ราชการอย่าง ต่อเนื่อง	เป็นค่าใช้จ่ายในการ ปรับปรุงเว็บไซต์ของ อบต.	๒๐,๐๐๐.-	๒๐,๐๐๐.-	๒๐,๐๐๐.-	๒๐,๐๐๐.-	๒๐,๐๐๐.-	ร้อยละของ ประชาชนที่ ได้รับข้อมูล จากอบต.	ประชาชนทราบ ข้อมูลข่าวสารของ ทางราชการอย่าง ต่อเนื่อง	สำนักปลัด

แบบ ผ.๐๒

๗. ยุทธศาสตร์ ด้านการบริหารจัดการตามหลักธรรมาภิบาล

๗.๑ แผนงานบริหารงานทั่วไป ด้านการส่งเสริมการพัฒนาบุคลากร การบริหารงานและพัฒนาองค์กรให้มีประสิทธิภาพ และข้อมูลข่าวสาร

ที่	โครงการ/ กิจกรรม	วัตถุประสงค์	เป้าหมาย (ผลผลิตของ โครงการ)	งบประมาณและที่ผ่านมา					ตัวชี้วัด (KPI)	ผลที่คาดว่าจะได้รับ	หน่วยงานที่ รับผิดชอบ
				๒๕๖๖	๒๕๖๗	๒๕๖๘	๒๕๖๙	๒๕๗๐			
๔.	โครงการอบรม กฎหมายที่ ประชาชนควร รู้/และการ ป้องกันการ ทุจริตคอร์ปชั่น	เพื่อให้ความรู้ด้าน กฎหมายทั่วไปที่ควร รู้/และการป้องกัน การทุจริตคอร์ปชั่น แก่ประชาชนสมาชิกฯ ข้าราชการ พนักงานของอบต.	๑. จัดอบรมเกี่ยวกับ กฎหมายทั่วไปให้แก่ ประชาชนทั่วไปและ หรือพนักงาน ข้าราชการ/ บุคลากร/ ลูกจ้างของ อบต. ๒.จำนวนผู้ที่เข้ารับ การอบรมทั้งหมด จำนวน ๕๐ คน	๒๐,๐๐๐.	๒๐,๐๐๐.-	๒๐,๐๐๐.-	๒๐,๐๐๐.-	๒๐,๐๐๐.-	ร้อยละ๗๐ของผู้ที่ เข้ารับการอบรม ได้รับความรู้เกี่ยวกับ กฎหมายและการ ป้องกันการทุจริตคอ รัปชั่น แล้วนำไปปฏิบัติ	ทำให้บุคลากร สมาชิก อบต.มี ความรู้เกี่ยวกับ กฎหมายทั่วไปที่ควร รู้และการป้องกันการ ทุจริตคอร์ปชั่นได้	สำนักปลัด
๕.	โครงการอบรม แก่เจ้าหน้าที่ ระบบ e -laas	เพื่อให้ความรู้แก่ เจ้าหน้าที่เกี่ยวกับ ระบบ E - laas	จัดอบรมเจ้าหน้าที่/ ข้าราชการใน หน่วยงานทุกคน	๒๐,๐๐๐.-	๒๐,๐๐๐.-	๒๐,๐๐๐.-	๒๐,๐๐๐.-	๒๐,๐๐๐.-	ร้อยละ๘๐ของ เจ้าหน้าที่ฯเข้าอบรม มีความรู้เพิ่มขึ้น	ทำให้เจ้าหน้าที่มี ความรู้เพิ่มมากขึ้น	สำนักปลัด
๖.	โครงการ ประชาสัมพันธ์ การชำระภาษี	เพื่อต้องการให้ ประชาชนทราบ ระยะเวลา ขั้นตอน วิธีการในการชำระ ภาษี	- จัดทำป้าย ประชาสัมพันธ์การ ชำระภาษี	๑๐,๐๐๐.-	๑๐,๐๐๐.-	๑๐,๐๐๐.-	๑๐,๐๐๐.-	๑๐,๐๐๐.-	จำนวนป้ายตาม เป้าหมายที่กำหนด	ทำให้ประชาชน ทราบระยะเวลา ขั้นตอนวิธีการในการ ชำระภาษี	กองคลัง
๗.	โครงการ กิจกรรม รณรงค์การทำ ความสะอาดใน สำนักงานและ นอกสำนักงาน ภายในตำบล	เพื่อต้องการรักษา ความสะอาดใน องค์กรไว้บริการ ประชาชน เพื่อต้องการรักษา ความสะอาดในตำบล	-จัดโครงการรักษา ความสะอาดในองค์กร ไว้บริการประชาชน -เพื่อต้องการรักษา ความสะอาดในตำบล	๑๐,๐๐๐.-	๑๐,๐๐๐.-	๑๐,๐๐๐.-	๑๐,๐๐๐.-	๑๐,๐๐๐.-	ร้อยละของการ ประเมินผลหลังจัด กิจกรรม	๑.สำนักงานมีความ สะอาดในการต้อนรับ ประชาชน ๒.ตำบลหรือโบออก มีความสะอาดขึ้น	สำนักปลัด

๗. ยุทธศาสตร์ ด้านการบริหารจัดการตามหลักธรรมาภิบาล

๗.๑ แผนงานบริหารงานทั่วไป ด้านการส่งเสริมการพัฒนาบุคลากร การบริหารงานและพัฒนาองค์กรให้มีประสิทธิภาพ และข้อมูลข่าวสาร

ที่	โครงการ/ กิจกรรม	วัตถุประสงค์	เป้าหมาย (ผลผลิตของ โครงการ)	งบประมาณและที่ผ่านมา					ตัวชี้วัด (KPI)	ผลที่คาดว่าจะ ได้รับ	หน่วยงานที่ รับผิดชอบ
				๒๕๖๖	๒๕๖๗	๒๕๖๘	๒๕๖๙	๒๕๗๐			
๘.	โครงการออก จัดเก็บภาษีรายได้ นอกสถานที่	เพื่อให้บริการ ประชาชนได้ทั่วถึงใน การ บริการจัดเก็บ ภาษีให้กับประชาชน	ประชาชนในพื้นที่	๕,๐๐๐.	๕,๐๐๐.	๕,๐๐๐.	๕,๐๐๐.	๕๐,๐๐๐	ร้อยละ๘๐สามารถ จัดเก็บภาษีได้ตาม เป้าหมายที่กำหนด	ทำให้ประชาชนใน พื้นที่สะดวกและ ได้ใช้บริการจาก หน่วยงานราชการ	สำนักปลัด
๙.	โครงการพัฒนา ระบบแผนที่ แม่บทแผนที่ภาษี และทะเบียน ทรัพย์สิน	เพื่อพัฒนาระบบแผนที่ ภาษีของ อบต. ให้ เป็นปัจจุบัน	๑.เจ้าหน้าที่ ๆ รับผิดชอบเข้ารับการ อบรม ๒.จัดทำ/ปรับปรุง ระบบแผนที่ภาษี	๓๐๐,๐๐๐	๓๐๐,๐๐๐	๓๐๐,๐๐๐	๓๐๐,๐๐๐	๓๐๐,๐๐๐	ร้อยละ๗๐ของ เจ้าหน้าที่ ๆ เข้า รับการอบรมมี ความรู้เพิ่มขึ้น	ระบบแผนที่ภาษี ของ อบต. เป็น ปัจจุบันและ สามารถนำไปใช้ ในการปฏิบัติงาน ได้	สำนักปลัด
๑๐.	โครงการส่งเสริม คุณธรรมและ จริยธรรมด้านการ ปฏิบัติงานแก่ บุคลากร	เพื่อพัฒนาคุณธรรม และจริยธรรมให้ บุคลากรในองค์กร	โครงการส่งเสริม คุณธรรมและ จริยธรรมด้านการ ปฏิบัติงานแก่บุคลากร ในองค์กร	๓๐,๐๐๐.-	๓๐,๐๐๐.-	๓๐,๐๐๐.-	๓๐,๐๐๐.-	๓๐,๐๐๐.-	ร้อยละของการ ประเมินหลังอบรม ของกลุ่มเป้าหมาย	บุคลากรมี คุณธรรมในการ ทำงานตาม หลักธรรมาภิ บาล	สำนักปลัด
๑๑.	โครงการจ้างเหมา ส่วนราชการเพื่อ ใช้สำรวจความพึง พอใจขององค์กร ปกครองส่วน ท้องถิ่น	เพื่อนำข้อมูลการ ประเมินมาพัฒนา องค์กรสำหรับพัฒนา ตำบล	อุดหนุนหน่วยงานให้ มาสำรวจความพึง พอใจในตำบล	๓๕,๐๐๐.-	๓๕,๐๐๐.-	๓๕,๐๐๐.-	๓๕,๐๐๐.-	๓๕,๐๐๐.-	ร้อยละของการ ประเมินผลของ ความพึงพอใจที่ บรรลุผล	องค์กรปกครอง ส่วนท้องถิ่นนำ ข้อมูลในการนี้ไป ใช้ในการพัฒนา ตำบล	สำนักปลัด

๗. ยุทธศาสตร์ ด้านการบริหารจัดการตามหลักธรรมาภิบาล

๗.๑ แผนงานบริหารงานทั่วไป ด้านการส่งเสริมการพัฒนาบุคลากร การบริหารงานและพัฒนาองค์กรให้มีประสิทธิภาพ และข้อมูลข่าวสาร

ที่	โครงการ/ กิจกรรม	วัตถุประสงค์	เป้าหมาย (ผลผลิตของ โครงการ)	งบประมาณและที่ผ่านมา					ตัวชี้วัด (KPI)	ผลที่คาดว่าจะ ได้รับ	หน่วยงาน ที่ รับผิดชอบ
				๒๕๖๖	๒๕๖๗	๒๕๖๘	๒๕๖๙	๒๕๗๐			
๑๒.	โครงการบริการประชาชนนอกสถานที่(อบต.เคลื่อนที่)	เพื่อเพิ่มช่องทางในการให้บริการแก่ประชาชน	ออกให้บริการประชาชนในด้านต่างๆในหมู่บ้านภายในตำบล	๒๐,๐๐๐.	๒๐,๐๐๐.	๒๐,๐๐๐.	๒๐,๐๐๐.	๒๐,๐๐๐.	ร้อยละ๗๐ของประชาชนที่ได้รับบริการจากอบต.สะดวกขึ้น	ประชาชนได้รับบริการอย่างทั่วถึง	สำนักปลัด
๑๓.	โครงการบริการอินเทอร์เน็ตในตำบล และบริการ wifi	เพื่อให้ประชาชนได้รับรู้ข้อมูลข่าวสารทางโลกออนไลน์	ให้บริการอินเทอร์เน็ตและ Wif cdjประชาชนในพื้นที่	๑๘,๐๐๐.	๑๘,๐๐๐.	๑๘,๐๐๐.	๑๘,๐๐๐.	๑๘,๐๐๐.	ร้อยละ๓๐ของประชาชนในตำบลที่มาใช้บริการพอใจในการบริการ	ทำให้รับรู้ข้อมูลข่าวสารที่เป็นปัจจุบันและทันต่อเหตุการณ์	สำนักปลัด
๑๔.	โครงการส่งเสริมการประชาสัมพันธ์โฆษณาและเผยแพร่ภารกิจต่างๆ ของ อบต.	เพื่อให้ประชาชนได้รับรู้ข้อมูลภารกิจต่างๆ ที่ทาง อบต.ได้ดำเนินการ	จัดทำป้ายประชาสัมพันธ์เผยแพร่ให้ประชาชนในพื้นที่ได้รับทราบ	๓๐,๐๐๐.	๓๐,๐๐๐.	๓๐,๐๐๐.	๓๐,๐๐๐.	๓๐,๐๐๐	ร้อยละ๗๐ของงานที่ได้เผยแพร่และประชาสัมพันธ์ภารกิจต่างๆ ของ อบต.	ประชาชนองค์กรหรือหน่วยงานภายนอกได้รับรู้ภารกิจต่างๆ จาก อบต.	สำนักปลัด
๑๕.	โครงการซ่อมแซม / ติดตั้งเสียงตามสาย/หอกระจายข่าวที่ชำรุดและเสียหายแต่ละหมู่บ้าน	เพื่อให้ประชาชนได้รับรู้ข้อมูลข่าวสารได้ทัน	ซ่อมแซมหอกระจายข่าวที่ได้รับบริการชำรุดเสียหายของแต่ละหมู่บ้านภายในตำบล	๑๔๐,๐๐๐.-	๑๔๐,๐๐๐.-	๑๔๐,๐๐๐.-	๑๔๐,๐๐๐.-	๑๔๐,๐๐๐.-	ร้อยละ๗๐ของหอกระจายข่าวที่ได้รับการซ่อมแซมและใช้งานได้	ประชาชนได้รับรู้ข่าวสารภายในหมู่บ้าน	กองช่าง
รวม	๑๕ โครงการ	-	-	๑,๒๐๘,๐๐๐.-	๑,๒๐๘,๐๐๐.-	๑,๒๐๘,๐๐๐.-	๑,๒๐๘,๐๐๐.-	๑,๒๐๘,๐๐๐.-	-	-	สำนักปลัด กองช่าง

แบบ ผ.๐๒/๑

โครงการพัฒนาที่มาจากแผนพัฒนาหมู่บ้านและแผนชุมชน

รายละเอียดโครงการพัฒนา
ที่นำมาจากแผนพัฒนาหมู่บ้านและแผนพัฒนาชุมชน
(พ.ศ. ๒๕๖๖ - ๒๕๗๐)

องค์การบริหารส่วนตำบลมะรือโบออก

ก. ยุทธศาสตร์จังหวัดที่ ๒. ลดความเหลื่อมล้ำ พัฒนาและเสริมสร้างคุณภาพชีวิตประชาชนบนพื้นฐานหลักปรัชญาของเศรษฐกิจพอเพียง

ข. ยุทธศาสตร์การพัฒนาของ อบท. ในเขตจังหวัดที่ ๑. ด้านโครงสร้างพื้นฐาน

๑. ยุทธศาสตร์การพัฒนาของ อบต. มะรือโบออกที่ ๑ โครงสร้างพื้นฐาน

๑.๑ แผนงานอุตสาหกรรมและการโยธา ด้านก่อสร้าง บุกเบิก ปรับปรุง ซ่อมแซม บำรุงรักษา ทางคมนาคม สะพาน คลอง เขื่อน ระบบระบายน้ำ

ที่	โครงการ	วัตถุประสงค์	เป้าหมาย (ผลผลิตของ โครงการ)	งบประมาณและที่ผ่านมา					ตัวชี้วัด (KPI)	ผลที่คาดว่าจะ ได้รับ	ที่มาของ โครงการ	หน่วยงานที่ รับผิดชอบ
				๒๕๖๖	๒๕๖๗	๒๕๖๘	๒๕๖๙	๒๕๗๐				
๑.	โครงการก่อสร้างถนน คสล. สายกำปงนิบง	เพื่อให้ได้ถนนที่ได้มาตรฐาน ช่วยให้การคมนาคมสะดวกขึ้น	๑.ก่อสร้างถนน คสล. กว้าง ๔ เมตร ยาว ๔๐๐ เมตร หนา ๐.๑๕ เมตร หมู่ที่ ๑	๑,๐๔๐,๐๐๐.-	-	-	-	-	ร้อยละ๘๐ ของประชาชนพึงพอใจ	ทำให้การใช้ยานพาหนะสัญจรไปมาสะดวก รวดเร็วเพิ่มขึ้น	แผนพัฒนาหมู่บ้าน หมู่ที่ ๑	กองช่าง
๒.	โครงการก่อสร้างถนน คสล.สายหน้าบ้านเลาะนิ - ถึงถนนสายทุ่งนา	เพื่อให้ได้ถนนที่ได้มาตรฐาน ช่วยให้การคมนาคมสะดวกขึ้น	ก่อสร้างถนน คสล. กว้าง ๓ เมตร ยาว ๔๐๐ เมตร หนา ๐.๑๕ เมตร หมู่ที่ ๓	-	๗๘๐,๐๐๐.-	-	-	-	ร้อยละ๘๐ ของประชาชนพึงพอใจ	ทำให้การใช้ยานพาหนะสัญจรไปมาสะดวก รวดเร็วเพิ่มขึ้น	แผนพัฒนาหมู่บ้าน หมู่ที่ ๓	กองช่าง
๓.	โครงการก่อสร้างถนน คสล. สายซอยบ้านเปาะจिनอ	เพื่อให้ได้ถนนที่ได้มาตรฐาน ช่วยให้การคมนาคมสะดวกขึ้น	ก่อสร้างถนน คสล. กว้าง ๔ เมตร ยาว ๓๐๐ เมตร หนา ๐.๑๕ เมตร หมู่ที่ ๓	-	-	๗๘๐,๐๐๐.-	-	-	ร้อยละ๘๐ ของประชาชนพึงพอใจ	ทำให้การใช้ยานพาหนะสัญจรไปมาสะดวก รวดเร็วเพิ่มขึ้น	แผนพัฒนาหมู่บ้าน หมู่ที่ ๓	กองช่าง
๔.	โครงการก่อสร้างถนน คสล. สายลูโบ๊ะคือล	เพื่อให้ได้ถนนที่ได้มาตรฐาน ช่วยให้การคมนาคมสะดวกขึ้น	ก่อสร้างถนน คสล. กว้าง ๔ เมตร ยาว ๗๐๐ เมตร หนา ๐.๑๕ เมตร หมู่ที่ ๓	-	-	-	๑,๘๒๐,๐๐๐.-	-	ร้อยละ๘๐ ของประชาชนพึงพอใจ	ทำให้การใช้ยานพาหนะสัญจรไปมาสะดวก รวดเร็วเพิ่มขึ้น	แผนพัฒนาหมู่บ้าน หมู่ที่ ๓	กองช่าง

๑. ยุทธศาสตร์ โครงสร้างพื้นฐาน

๑.๑ แผนงานอุตสาหกรรมและการโยธา ด้านก่อสร้าง บุกเบิก ปรับปรุง ซ่อมแซม บำรุงรักษา ทางคมนาคม สะพาน คลอง เขื่อน ระบบระบายน้ำ

ที่	โครงการ	วัตถุประสงค์	เป้าหมาย(ผลผลิตของโครงการ)	งบประมาณและที่ผ่านมา					ตัวชี้วัด (KPI)	ผลที่คาดว่าจะได้รับ	ที่มาของโครงการ	หน่วยงานที่รับผิดชอบ
				๒๕๖๖	๒๕๖๗	๒๕๖๘	๒๕๖๙	๒๕๗๐				
๕.	โครงการก่อสร้างถนน คสล. สายโต๊ะแบริ - โกลค	เพื่อให้ได้ถนนที่ได้มาตรฐาน ช่วยให้การคมนาคมสะดวกขึ้น	ก่อสร้างถนน คสล. กว้าง ๓ เมตร ยาว ๔๐๐ เมตร หนา ๐.๑๕ เมตร หมู่ที่ ๓	-	๗๘,๐๐๐.-	-	-	-	ร้อยละ๘๐ ของประชาชนพึงพอใจ	ทำให้การใช้ยานพาหนะสัญจรไปมาสะดวก รวดเร็วเพิ่มขึ้น	แผนพัฒนาหมู่บ้าน หมู่ที่ ๓	กองช่าง
๖.	โครงการก่อสร้างถนน คสล. สายในหมู่บ้าน(กูโบร์เก่า)	เพื่อให้ได้ถนนที่ได้มาตรฐาน ช่วยให้การคมนาคมสะดวกขึ้น	ก่อสร้างถนน คสล. กว้าง ๓ เมตร ยาว ๓๐๐ เมตร หนา ๐.๑๕ เมตร หมู่ที่ ๕	-	๕๘๕,๐๒๐.-	-	-	-	ร้อยละ๘๐ ของประชาชนพึงพอใจ	ทำให้การใช้ยานพาหนะสัญจรไปมาสะดวก รวดเร็วเพิ่มขึ้น	แผนพัฒนาหมู่บ้าน หมู่ที่ ๕	กองช่าง
๗.	โครงการก่อสร้างถนน คสล. สายจากหัวสะพานเขตรอยต่อจู่โวะบาโจดุดง	เพื่อให้ได้ถนนที่ได้มาตรฐาน ช่วยให้การคมนาคมสะดวกขึ้น	ก่อสร้างถนน คสล. กว้าง ๕ เมตร ยาว ๓๐๐ เมตร หนา ๐.๑๕ เมตร หมู่ที่ ๕	-	๑,๐๐๐,๐๐๐.-	-	-	-	ร้อยละ๘๐ ของประชาชนพึงพอใจ	ทำให้การใช้ยานพาหนะสัญจรไปมาสะดวก รวดเร็วเพิ่มขึ้น	แผนพัฒนาหมู่บ้าน หมู่ที่ ๕	กองช่าง
๘.	โครงการก่อสร้างถนน คสล. สายทุ่งนา	เพื่อให้ได้ถนนที่ได้มาตรฐาน ช่วยให้การคมนาคมสะดวกขึ้น	ก่อสร้างถนน คสล. กว้าง ๔ เมตร ยาว ๘๕๐ เมตร หนา ๐.๑๕ เมตร หมู่ที่ ๘	๒,๑๘๔,๐๐๐	-	-	-	-	ร้อยละ๘๐ ของประชาชนพึงพอใจ	ทำให้การใช้ยานพาหนะสัญจรไปมาสะดวก รวดเร็วเพิ่มขึ้น	แผนพัฒนาหมู่บ้าน หมู่ที่ ๘	กองช่าง
๙.	โครงการก่อสร้างถนน คสล. สายหะยีเปาะซู	เพื่อให้ได้ถนนที่ได้มาตรฐาน ช่วยให้การคมนาคมสะดวกขึ้น	ก่อสร้างถนน คสล. กว้าง ๔ เมตร ยาว ๑๐๐ เมตร หนา ๐.๑๕ เมตร หมู่ที่ ๘	๒๖๐,๐๐๐.-	-	-	-	-	ร้อยละ๘๐ ของประชาชนพึงพอใจ	ทำให้การใช้ยานพาหนะสัญจรไปมาสะดวก รวดเร็วเพิ่มขึ้น	แผนพัฒนาหมู่บ้าน หมู่ที่ ๘	กองช่าง
๑๐. *	โครงการทำฝายปิดคูระบายน้ำถนนสายโต๊ะอิหม่าม-บ้านตอเฮ	เพื่อให้ได้คูที่ได้มาตรฐานและความปลอดภัยของประชาชน	จำนวน ๓๐ ขึ้น กว้าง ๒๖ นิ้ว ยาว ๒๖ นิ้ว หมู่ที่ ๙	๕๐,๐๐๐.-	-	-	-	-	ร้อยละ๘๐ ของประชาชนพึงพอใจ	ได้คูที่ได้มาตรฐานและความปลอดภัยของประชาชน	แผนพัฒนาหมู่บ้าน หมู่ที่ ๙	กองช่าง

แบบ ผ.๐๒/๑

๑. ยุทธศาสตร์ โครงสร้างพื้นฐาน

๑.๑ แผนงานอุตสาหกรรมและการโยธา ด้านก่อสร้าง บุกเบิก ปรับปรุง ซ่อมแซม บำรุงรักษา ทางคมนาคม สะพาน คลอง เขื่อน ระบบระบายน้ำ

ที่	โครงการ	วัตถุประสงค์	เป้าหมาย(ผลผลิตของโครงการ)	งบประมาณและที่ผ่านมา					ตัวชี้วัด (KPI)	ผลที่คาดว่าจะได้รับ	ที่มาของโครงการ	หน่วยงานที่รับผิดชอบ
				๒๕๖๖	๒๕๖๗	๒๕๖๘	๒๕๖๙	๒๕๗๐				
๑๑.*	โครงการก่อสร้างถนน คสล. สาย กำปงบารู-สวนเงาะ	เพื่อให้ได้ถนนที่ได้มาตรฐาน ช่วยให้การคมนาคมสะดวกขึ้น	ก่อสร้างถนน คสล. กว้าง ๔ เมตร ยาว ๕๐๐ เมตร หนา ๐.๑๕ เมตร หมู่ที่ ๑	-	๑,๔๐๐,๐๐๐.-	-	-	-	ร้อยละ๘๐ ของประชาชนพึงพอใจ	ทำให้การใช้ยานพาหนะสัญจรไปมาสะดวก รวดเร็วเพิ่มขึ้น	แผนพัฒนาหมู่บ้าน หมู่ที่ ๑	กองช่าง
๑๒.*	โครงการก่อสร้างถนน คสล.สาย บ้านครุต่อเฮ-บ้านผู้ใหญ่ลี (เสียบชายคลองมะรือโบ)	เพื่อให้ได้ถนนที่ได้มาตรฐาน ช่วยให้การคมนาคมสะดวกขึ้น	ก่อสร้างถนน คสล. กว้าง ๖ เมตร ยาว ๓๐๐ เมตร หนา ๐.๑๕ เมตร หมู่ที่ ๑	-	๘๔๐,๐๐๐.-	-	-	-	ร้อยละ๘๐ ของประชาชนพึงพอใจ	ทำให้การใช้ยานพาหนะสัญจรไปมาสะดวก รวดเร็วเพิ่มขึ้น	แผนพัฒนาหมู่บ้าน หมู่ที่ ๑	กองช่าง
๑๓.*	โครงการก่อสร้างถนน คสล.สาย ทางเข้าบ้านสนามกีฬาฟุตบอลในหมู่บ้าน	เพื่อให้ได้ถนนที่ได้มาตรฐาน ช่วยให้การคมนาคมสะดวกขึ้น	ก่อสร้างถนน คสล. กว้าง ๔ เมตร ยาว ๖๐ เมตร หนา ๐.๑๕ เมตร หมู่ที่ ๔	-	๑๖๘,๐๐๐.-	-	-	-	ร้อยละ๘๐ ของประชาชนพึงพอใจ	ทำให้การใช้ยานพาหนะสัญจรไปมาสะดวก รวดเร็วเพิ่มขึ้น	แผนพัฒนาหมู่บ้าน หมู่ที่ ๔	กองช่าง
๑๔.*	โครงการก่อสร้างถนน คสล.สาย จูโวีระ - บาโงคุดง	เพื่อให้ได้ถนนที่ได้มาตรฐาน ช่วยให้การคมนาคมสะดวกขึ้น	ก่อสร้างถนน คสล. กว้าง ๖ เมตร ยาว ๒๐๐ เมตร หนา ๐.๑๕ เมตร หมู่ที่ ๕	-	-	๙๖๐,๐๐๐.-	-	-	ร้อยละ๘๐ ของประชาชนพึงพอใจ	ทำให้การใช้ยานพาหนะสัญจรไปมาสะดวก รวดเร็วเพิ่มขึ้น	แผนพัฒนาหมู่บ้าน หมู่ที่ ๘	กองช่าง
๑๕.*	โครงการก่อสร้างถนน คสล.สายสระน้ำ	เพื่อให้ได้ถนนที่ได้มาตรฐาน ช่วยให้การคมนาคมสะดวกขึ้น	ก่อสร้างถนน คสล. กว้าง ๕ เมตร ยาว ๒๐๐ เมตร หนา ๐.๑๕ เมตร หมู่ที่ ๖	๗๐๐,๐๐๐.-	-	-	-	-	ร้อยละ๘๐ ของประชาชนพึงพอใจ	ทำให้การใช้ยานพาหนะสัญจรไปมาสะดวก รวดเร็วเพิ่มขึ้น	แผนพัฒนาหมู่บ้าน หมู่ที่ ๘	กองช่าง

๑. ยุทธศาสตร์ โครงสร้างพื้นฐาน

๑.๑ แผนงานอุตสาหกรรมและการโยธา ด้านก่อสร้าง บุกเบิก ปรับปรุง ซ่อมแซม บำรุงรักษา ทางคมนาคม สะพาน คลอง เขื่อน ระบบระบายน้ำ

ที่	โครงการ	วัตถุประสงค์	เป้าหมาย (ผลผลิตของ โครงการ)	งบประมาณและที่ผ่านมา					ตัวชี้วัด (KPI)	ผลที่คาดว่าจะ ได้รับ	ที่มาของ โครงการ	หน่วยงาน ที่ รับผิดชอบ
				๒๕๖๖	๒๕๖๗	๒๕๖๘	๒๕๖๙	๒๕๗๐				
๑๖.	โครงการก่อสร้างถนน คสล.สาย จากสะพาน สาย๕ ถึงสะพานต้น นุ่น	เพื่อให้ได้ถนนที่ได้ มาตรฐาน ช่วยให้การ คมนาคมสะดวก ขึ้น	ก่อสร้างถนน คสล. กว้าง ๔ เมตร ยาว ๘๐๐ เมตร หนา ๐.๑๕ เมตร หมู่ที่ ๖	-	-	-	-	๒,๐๘๐,๐๐๐.-	ร้อยละ ของ ประชาชนพึง พอใจ	ทำให้การใช้ ยานพาหนะสัญจร ไปมาสะดวก รวดเร็วเพิ่มขึ้น ช่วยลดอุบัติเหตุ ให้น้อยลง	แผนพัฒนา หมู่บ้าน หมู่ที่ ๖	กองช่าง
๑๗.	โครงการซ่อมสร้าง ถนน คสล.สายบือแน	เพื่อให้ได้ถนนที่ได้ มาตรฐาน ช่วยให้การ คมนาคมสะดวก ขึ้น	ซ่อมสร้างถนน คสล. กว้าง ๔ เมตร ยาว ๓๐๐๐ เมตร หนา ๐.๑๕ เมตร หมู่ที่ ๙	๗๘๐,๐๐๐.-	-	-	-	-	ร้อยละของ ประชาชนพึง พอใจ	ทำให้การใช้ ยานพาหนะสัญจร ไปมาสะดวก รวดเร็วเพิ่มขึ้น ช่วยลดอุบัติเหตุ ให้น้อยลง	แผนพัฒนา หมู่บ้าน หมู่ที่ ๙	กองช่าง
๑๘.	โครงการซ่อมสร้าง ถนน ลาดยาง สายป่า ระ-กือรง	เพื่อให้ได้ถนนที่ได้ มาตรฐาน ช่วยให้การ คมนาคมสะดวก ขึ้น	ซ่อมสร้าง ถนนลาดยาง กว้าง ๕ เมตร ยาว ๗๐๐ เมตร หนา ๐.๐๕ เมตร หมู่ที่ ๙	-	๑,๙๒๕,๐๐๐.-	-	-	-	ร้อยละ ของ ประชาชนพึง พอใจ	ทำให้การใช้ ยานพาหนะสัญจร ไปมาสะดวก รวดเร็วเพิ่มขึ้น ช่วยลดอุบัติเหตุ ให้น้อยลง	แผนพัฒนา หมู่บ้าน หมู่ที่ ๙	กองช่าง
๑๙.	โครงการบุกเบิกถนน สายเปาะซูวี ถึงส่วน โตะแวน	เพื่อสะดวกในการ สัญจรไปมาในการ ใช้ยานพาหนะ	บุกเบิกถนน กว้าง ๔ เมตร ยาว ๑,๕๐๐ เมตร หมู่ที่ ๘	-	-	๑,๕๐๐,๐๐๐.-	-	-	ร้อยละ ของ ประชาชนพึง พอใจ	ทำให้การใช้ ยานพาหนะสัญจร ไปมาสะดวก รวดเร็วเพิ่มขึ้น	แผนพัฒนา หมู่บ้าน หมู่ที่ ๘	กองช่าง
๒๐.	โครงการบุกเบิกถนน สายหลังมัสยิดใหม่ ถึง ทุ่งนา	เพื่อสะดวกในการ สัญจรไปมาในการ ใช้ยานพาหนะ	บุกเบิกถนน กว้าง ๔ เมตร ยาว ๑,๕๐๐ เมตร หมู่ที่ ๘	-	๔๐๐,๐๐๐.-	-	-	-	ร้อยละ ของ ประชาชนพึง พอใจ	ทำให้การใช้ ยานพาหนะสัญจร ไปมาสะดวก รวดเร็วเพิ่มขึ้น	แผนพัฒนา หมู่บ้าน หมู่ที่ ๘	กองช่าง

๑. ยุทธศาสตร์ โครงสร้างพื้นฐาน

๑.๑ แผนงานอุตสาหกรรมและการโยธา ด้านก่อสร้าง บุกเบิก ปรับปรุง ซ่อมแซม บำรุงรักษา ทางคมนาคม สะพาน คลอง เขื่อน ระบบระบายน้ำ

ที่	โครงการ	วัตถุประสงค์	เป้าหมาย (ผลผลิตของ โครงการ)	งบประมาณและที่ผ่านมา					ตัวชี้วัด (KPI)	ผลที่คาดว่าจะ ได้รับ	ที่มาของ โครงการ	หน่วยงาน ที่ รับผิดชอบ
				๒๕๖๖	๒๕๖๗	๒๕๖๘	๒๕๖๙	๒๕๗๐				
๒๑.	โครงการบุกเบิกถนนสายหลังมัสยิดปาเรรูโเบ๊ะ	เพื่อสะดวกในการสัญจรไปมาในการใช้ยานพาหนะ	บุกเบิกถนนกว้าง ๔ เมตร ยาว ๑,๐๐๐ เมตร หมู่ที่ ๙	-	๑,๐๐๐,๐๐๐.-	-	-	-	ร้อยละของประชาชนพึงพอใจ	ทำให้การใช้ยานพาหนะสัญจรไปมาสะดวก รวดเร็วเพิ่มขึ้น	แผนพัฒนาหมู่บ้าน หมู่ที่ ๙	กองช่าง
๒๒.	โครงการบุกเบิกถนนสายบ้านผู้ใหญ่	เพื่อสะดวกในการสัญจรไปมาในการใช้ยานพาหนะ	บุกเบิกถนนกว้าง ๔ เมตร ยาว ๕๐๐ เมตร หมู่ที่ ๙	-	๕๐๐,๐๐๐.-	-	-	-	ร้อยละของประชาชนพึงพอใจ	ทำให้การใช้ยานพาหนะสัญจรไปมาสะดวก รวดเร็วเพิ่มขึ้น	แผนพัฒนาหมู่บ้าน หมู่ที่ ๙	กองช่าง
๒๓.	โครงการบุกเบิกถนนสายกุแบซารา	เพื่อสะดวกในการสัญจรไปมาในการใช้ยานพาหนะ	บุกเบิกถนนกว้าง ๕ เมตร ยาว ๑,๕๐๐ เมตร หมู่ที่ ๑๑	๑,๘๗๙,๐๐๐.-	-	-	-	-	ร้อยละของประชาชนพึงพอใจ	ทำให้การใช้ยานพาหนะสัญจรไปมาสะดวก รวดเร็วเพิ่มขึ้น	แผนพัฒนาหมู่บ้าน หมู่ที่ ๑๑	กองช่าง
๒๔.	โครงการบุกเบิกถนนสายหน้ามัสยิดสายตันตาล-บ้านแบแซ	เพื่อสะดวกในการสัญจรไปมาในการใช้ยานพาหนะ	บุกเบิกถนนกว้าง ๔ เมตร ยาว ๔๐ เมตร หมู่ที่ ๓	๔๐,๐๐๐.-	-	-	-	-	ร้อยละของประชาชนพึงพอใจ	ทำให้การใช้ยานพาหนะสัญจรไปมาสะดวก รวดเร็วเพิ่มขึ้น	แผนพัฒนาหมู่บ้าน หมู่ที่ ๓	กองช่าง
๒๕.	โครงการบุกเบิกถนนสายกุแบปูยูถึงโต๊ะแบ	เพื่อสะดวกในการสัญจรไปมาในการใช้ยานพาหนะ	บุกเบิกถนนกว้าง ๔ เมตร ยาว ๕๐๐ เมตร หมู่ที่ ๓	-	-	-	-	๗๐๐,๐๐๐.-	ร้อยละของประชาชนพึงพอใจ	ทำให้การใช้ยานพาหนะสัญจรไปมาสะดวก รวดเร็วเพิ่มขึ้น	แผนพัฒนาหมู่บ้าน หมู่ที่ ๓	กองช่าง

๑. ยุทธศาสตร์ โครงสร้างพื้นฐาน

๑.๑ แผนงานอุตสาหกรรมและการโยธา ด้านก่อสร้าง บุกเบิก ปรับปรุง ซ่อมแซม บำรุงรักษา ทางคมนาคม สะพาน คลอง เขื่อน ระบบระบายน้ำ

ที่	โครงการ	วัตถุประสงค์	เป้าหมาย (ผลผลิตของ โครงการ)	งบประมาณและที่ผ่านมา					ตัวชี้วัด (KPI)	ผลที่คาดว่าจะ ได้รับ	ที่มาของ โครงการ	หน่วยงาน ที่ รับผิดชอบ
				๒๕๖๖	๒๕๖๗	๒๕๖๘	๒๕๖๙	๒๕๗๐				
๒๖. *	โครงการบุกเบิก ถนนสายบ้านเปาะ สูงเฮง - ถนนเลียบบ คลองมะรือโบออก	เพื่อสะดวกใน การสัญจรไปมา ในการใช้ ยานพาหนะ	บุกเบิกถนน กว้าง ๔ เมตร ยาว ๑๕๐ เมตร หมู่ที่ ๑	-	๒๑๐,๐๐๐.-	-	-	-	ร้อยละของ ประชาชนพึง พอใจ	ทำให้การใช้ ยานพาหนะสัญจร ไปมาสะดวก รวดเร็วเพิ่มขึ้น	แผนพัฒนา หมู่บ้าน หมู่ที่ ๑	กองช่าง
๒๗. *	โครงการบุกเบิก ถนนสาย ต้นตาล (หน้าโรงสี) -สวน ปาล์ม	เพื่อสะดวกใน การสัญจรไปมา ในการใช้ ยานพาหนะ	บุกเบิกถนน กว้าง ๔ เมตร ยาว ๙๐๐ เมตร หมู่ที่ ๑	-	-	๑,๐๘๐,๐๐๐.-	-	-	ร้อยละของ ประชาชนพึง พอใจ	ทำให้การใช้ ยานพาหนะสัญจร ไปมาสะดวก รวดเร็วเพิ่มขึ้น	แผนพัฒนา หมู่บ้าน หมู่ที่ ๑	กองช่าง
๒๘. *	โครงการบุกเบิก ถนนสายเปาะซวี- ถึงถนนสายกูแบปุ ยู-ซอมอง	เพื่อสะดวกใน การสัญจรไปมา ในการใช้ ยานพาหนะ	บุกเบิกถนน กว้าง ๔ เมตร ยาว ๑,๕๐๐ เมตร หมู่ที่ ๘	-	๑,๘๐๐,๐๐๐.-	-	-	-	ร้อยละของ ประชาชนพึง พอใจ	ทำให้การใช้ ยานพาหนะสัญจร ไปมาสะดวก รวดเร็วเพิ่มขึ้น	แผนพัฒนา หมู่บ้าน หมู่ที่ ๘	กองช่าง
๒๙. *	โครงการปรับปรุง ซ่อมแซมถนนลงหิน คลุกสาย สระใหญ่	เพื่อสะดวกใน การสัญจรไปมา ในการใช้ ยานพาหนะ	ลงหินคลุก กว้าง ๖ เมตร ยาว ๘๐๐ เมตร หมู่ที่ ๔	๙๖๐,๐๐๐.-	๙๖๐,๐๐๐.-	๙๖๐,๐๐๐.-	๙๖๐,๐๐๐.-	๙๖๐,๐๐๐.-	ร้อยละของ ประชาชนพึง พอใจ	ทำให้การใช้ ยานพาหนะสัญจร ไปมาสะดวก รวดเร็วเพิ่มขึ้น	แผนพัฒนา หมู่บ้าน หมู่ที่ ๔	กองช่าง
๓๐. *	โครงการปรับปรุง ซ่อมแซมถนนลงหิน คลุก สายริมคลอง	เพื่อสะดวกใน การสัญจรไปมา ในการใช้ ยานพาหนะ	ลงหินคลุก กว้าง ๕ เมตร ยาว ๑,๕๐๐ เมตร หมู่ที่ ๕	๒,๒๕๐,๐๐๐.-	๒,๒๕๐,๐๐๐.-	๒,๒๕๐,๐๐๐.-	๒,๒๕๐,๐๐๐.-	๒,๒๕๐,๐๐๐.-	ร้อยละของ ประชาชนพึง พอใจ	ทำให้การใช้ ยานพาหนะสัญจร ไปมาสะดวก รวดเร็วเพิ่มขึ้น	แผนพัฒนา หมู่บ้าน หมู่ที่ ๕	กองช่าง

๑. ยุทธศาสตร์ โครงสร้างพื้นฐาน

๑.๑ แผนงานอุตสาหกรรมและการโยธา ด้านก่อสร้าง บุกเบิก ปรับปรุง ซ่อมแซม บำรุงรักษา ทางคมนาคม สะพาน คลอง เขื่อน ระบบระบายน้ำ

ที่	โครงการ	วัตถุประสงค์	เป้าหมาย (ผลผลิตของโครงการ)	งบประมาณและที่ผ่านมา					ตัวชี้วัด (KPI)	ผลที่คาดว่าจะได้รับ	ที่มาของโครงการ	หน่วยงานที่รับผิดชอบ
				๒๕๖๖	๒๕๖๗	๒๕๖๘	๒๕๖๙	๒๕๗๐				
๓๑.*	โครงการปรับปรุง ซ่อมแซมถนนลงหินคลุก ถนนสายนิคม	เพื่อสะดวกในการสัญจรไปมา ยานพาหนะ	บุกเบิกถนน กว้าง ๕ เมตร ยาว ๒ ก.ม. หมู่ที่ ๕	๒,๐๐๐,๐๐๐.-	๒,๐๐๐,๐๐๐.-	๒,๐๐๐,๐๐๐.-	๒,๐๐๐,๐๐๐.-	๒,๐๐๐,๐๐๐.-	ร้อยละของประชาชนพึงพอใจ	ทำให้การใช้ยานพาหนะสัญจรไปมาสะดวก รวดเร็วเพิ่มขึ้น	แผนพัฒนาหมู่บ้าน หมู่ที่ ๕	กองช่าง
๓๒.*	โครงการบุกเบิก ถนนสาย ทุ่งนา ถึง ถนนลาดยางบ้านมะรือโบ-ตะแบ	เพื่อสะดวกในการสัญจรไปมา ยานพาหนะ	บุกเบิกถนน กว้าง ๓ เมตร ยาว ๙๐๐ เมตร หมู่ที่ ๑๑	-	๑,๐๐๐,๐๐๐.-	-	-	-	ร้อยละของประชาชนพึงพอใจ	ทำให้การใช้ยานพาหนะสัญจรไปมาสะดวก รวดเร็วเพิ่มขึ้น	แผนพัฒนาหมู่บ้าน หมู่ที่ ๑๑	กองช่าง
๓๓.*	โครงการบุกเบิก ขยายทางถนนสาย ซอยชุมชน	เพื่อสะดวกในการสัญจรไปมา ยานพาหนะ	บุกเบิกขยายถนน กว้าง ๓ เมตร ยาว ๑๕๐ เมตร หมู่ที่ ๑๑	๑๕๐,๐๐๐.-	-	-	-	-	ร้อยละของประชาชนพึงพอใจ	ทำให้การใช้ยานพาหนะสัญจรไปมาสะดวก รวดเร็วเพิ่มขึ้น	แผนพัฒนาหมู่บ้าน หมู่ที่ ๑๑	กองช่าง
๓๔.*	โครงการบุกเบิก ขยายทางถนนสาย กูแบปยู-ซอมอง	เพื่อสะดวกในการสัญจรไปมา ยานพาหนะ	บุกเบิกถนน กว้าง ๔ เมตร ยาว ๑,๘๐๐ เมตร หมู่ที่ ๘	๒,๕๒๐,๐๐๐.-	-	-	-	-	ร้อยละของประชาชนพึงพอใจ	ทำให้การใช้ยานพาหนะสัญจรไปมาสะดวก รวดเร็วเพิ่มขึ้น	แผนพัฒนาหมู่บ้าน หมู่ที่ ๘	กองช่าง
๓๕.*	โครงการก่อสร้าง ท่อระบายน้ำแบบกลม	เพื่อให้ระบายน้ำได้รวดเร็วและมากขึ้นป้องกันน้ำท่วมขัง	ก่อสร้างท่อกลม หรือ วางท่อกลม ขนาดเส้นผ่านศูนย์กลาง ๑ เมตร หมู่ที่ ๘	-	๖๐๐,๐๐๐.-	-	-	-	ร้อยละของประชาชนพึงพอใจ	ทำให้การใช้ยานพาหนะสัญจรไปมาสะดวก รวดเร็วเพิ่มขึ้น	แผนพัฒนาหมู่บ้าน หมู่ที่ ๘	กองช่าง

๑. ยุทธศาสตร์ โครงสร้างพื้นฐาน

๑.๑ แผนงานอุตสาหกรรมและการโยธา ด้านก่อสร้าง บุกเบิก ปรับปรุง ซ่อมแซม บำรุงรักษา ทางคมนาคม สะพาน คลอง เขื่อน ระบบระบายน้ำ

ที่	โครงการ	วัตถุประสงค์	เป้าหมาย (ผลผลิตของ โครงการ)	งบประมาณและที่ผ่านมา					ตัวชี้วัด (KPI)	ผลที่คาดว่าจะได้รับ	ที่มาของ โครงการ	หน่วยงาน ที่ รับผิดชอบ
				๒๕๖๖	๒๕๖๗	๒๕๖๘	๒๕๖๙	๒๕๗๐				
๓๖.	โครงการบุกเบิกถนนสายกำบังนิบง-กำปังบารู	เพื่อสะดวกในการสัญจรไปมาในการใช้ยานพาหนะ	บุกเบิกถนนกว้าง ๔ เมตร ยาว ๕๐๐ เมตร หมู่ที่ ๑	๔๐๐,๐๐๐.-	-	-	-	-	ร้อยละ ของประชาชนที่สรรจรไปมาพึงพอใจ	ทำให้การใช้ยานพาหนะสัญจรไปมาสะดวก	แผนพัฒนาหมู่บ้าน หมู่ที่๑	กองช่าง
๓๗.	โครงการปรับปรุงซ่อมแซมถนนลงหินคลุกสายคอกวัว	เพื่อสะดวกในการสัญจรไปมาในการใช้ยานพาหนะ	ปรับปรุงลงหินคลุกกว้าง ๖ เมตร ยาว ๑,๓๐๐ เมตร หนา ๐.๑๐ เมตร หมู่ที่ ๔	๑,๑๗๐,๐๐๐.-	๑,๑๗๐,๐๐๐.-	๑,๑๗๐,๐๐๐.-	๑,๑๗๐,๐๐๐.-	๑,๑๗๐,๐๐๐.-	ร้อยละ ของประชาชนที่สรรจรไปมาพึงพอใจ	ทำให้การใช้ยานพาหนะสัญจรไปมาสะดวก	แผนพัฒนาหมู่บ้าน หมู่ที่๔	กองช่าง
๓๘.	โครงการปรับปรุงซ่อมแซมถนนลงหินคลุกสายท่องเทียว	เพื่อสะดวกในการสัญจรไปมาในการใช้ยานพาหนะ	ปรับปรุงลงหินคลุกกว้าง ๖ เมตร ยาว ๒,๐๐๐ เมตร หนา ๐.๑๐ เมตร หมู่ที่ ๔	๑,๘๐๐,๐๐๐.-	๑,๘๐๐,๐๐๐.-	๑,๘๐๐,๐๐๐.-	๑,๘๐๐,๐๐๐.-	๑,๘๐๐,๐๐๐.-	ร้อยละ ของประชาชนที่สรรจรไปมาพึงพอใจ	ทำให้การใช้ยานพาหนะสัญจรไปมาสะดวก	แผนพัฒนาหมู่บ้าน หมู่ที่๔	กองช่าง
๓๙.	โครงการปรับปรุงซ่อมแซมถนนลงหินคลุกสายโคกขำลิง-ป่าช้า	เพื่อสะดวกในการสัญจรไปมาในการใช้ยานพาหนะ	ปรับปรุงลงหินคลุกกว้าง ๖ เมตร ยาว ๑,๕๐๐๐ เมตร หนา ๐.๑๐ เมตร หมู่ที่ ๔	๑,๓๕๐,๐๐๐.-	๑,๓๕๐,๐๐๐.-	๑,๓๕๐,๐๐๐.-	๑,๓๕๐,๐๐๐.-	๑,๓๕๐,๐๐๐.-	ร้อยละ ของประชาชนที่สรรจรไปมาพึงพอใจ	ทำให้การใช้ยานพาหนะสัญจรไปมาสะดวก	แผนพัฒนาหมู่บ้าน หมู่ที่๔	กองช่าง
๔๐.	โครงการปรับปรุงซ่อมแซมถนนลงหินคลุกสายภูบู-ตือโล๊ะภูบู	เพื่อสะดวกในการสัญจรไปมาในการใช้ยานพาหนะ	ปรับปรุงลงหินคลุกกว้าง ๖ เมตร ยาว ๑,๐๐๐ เมตร หนา ๐.๑๐ เมตร หมู่ที่ ๔	๙๐๐,๐๐๐.-	๙๐๐,๐๐๐.-	๙๐๐,๐๐๐.-	๙๐๐,๐๐๐.-	๙๐๐,๐๐๐.-	ร้อยละ ของประชาชนที่สรรจรไปมาพึงพอใจ	ทำให้การใช้ยานพาหนะสัญจรไปมาสะดวก	แผนพัฒนาหมู่บ้าน หมู่ที่๔	กองช่าง

แบบ ผ.๐๒/๑

๑. ยุทธศาสตร์ โครงสร้างพื้นฐาน

๑.๑ แผนงานอุตสาหกรรมและการโยธา ด้านก่อสร้าง บุกเบิก ปรับปรุง ซ่อมแซม บำรุงรักษา ทางคมนาคม สะพาน คลอง เขื่อน ระบบระบายน้ำ

ที่	โครงการ	วัตถุประสงค์	เป้าหมาย (ผลผลิตของ โครงการ)	งบประมาณและที่ผ่านมา					ตัวชี้วัด (KPI)	ผลที่คาดว่าจะ ได้รับ	ที่มาของ โครงการ	หน่วยงาน ที่ รับผิดชอบ
				๒๕๖๖	๒๕๖๗	๒๕๖๘	๒๕๖๙	๒๕๗๐				
๔๑. *	โครงการปรับปรุง ซ่อมแซมถนนลงหิน คลุก สายบาลา เซาะ-บ้านเปาะรง	เพื่อสะดวกใน การสัญจรไป มาในการใช้ ยานพาหนะ	ปรับปรุงซ่อมแซม ถนนลงหินคลุก กว้าง ๓ เมตร ยาว ๕๐ เมตร หมู่ที่ ๙	๕๐,๐๐๐.-	๕๐,๐๐๐.-	๕๐,๐๐๐.-	๕๐,๐๐๐.-	๕๐,๐๐๐.-	ร้อยละ ของ ประชาชนที่สร จรไปมาพึงพอใจ	ทำให้การใช้ ยานพาหนะ สัญจรไปมา สะดวก	แผนพัฒนา หมู่บ้าน หมู่ที่๙	กองช่าง
๔๒. *	โครงการปรับปรุง ซ่อมแซมถนนลงหิน คลุก สายหลังมัสยิด	เพื่อสะดวกใน การสัญจรไป มาในการใช้ ยานพาหนะ	ปรับปรุงลงหินคลุก กว้าง ๓ เมตร ยาว ๒๐๐ เมตร หนา ๐.๑๐ เมตร หมู่ที่ ๙	๑๘๐,๐๐๐.-	๑๘๐,๐๐๐.-	๑๘๐,๐๐๐.-	๑๘๐,๐๐๐.-	๑๘๐,๐๐๐.-	ร้อยละ ของ ประชาชนที่สร จรไปมาพึงพอใจ	ทำให้การใช้ ยานพาหนะ สัญจรไปมา สะดวก	แผนพัฒนา หมู่บ้าน หมู่ที่๙	กองช่าง
๔๓. *	โครงการปรับปรุง ซ่อมแซมถนนลงหิน คลุก สายบ้านรอ เซะ-หัวสะพานวานี	เพื่อสะดวกใน การสัญจรไป มาในการใช้ ยานพาหนะ	ปรับปรุงลงหินคลุก หรือลูกรัง กว้าง ๓ เมตร ยาว ๔๐๐ เมตร หนา ๐.๑๐ เมตร หมู่ที่ ๙	๔๐๐,๐๐๐.-	๔๐๐,๐๐๐.-	๔๐๐,๐๐๐.-	๔๐๐,๐๐๐.-	๔๐๐,๐๐๐.-	ร้อยละ ของ ประชาชนที่สร จรไปมาพึงพอใจ	ทำให้การใช้ ยานพาหนะ สัญจรไปมา สะดวก	แผนพัฒนา หมู่บ้าน หมู่ที่๙	กองช่าง
๔๔. *	โครงการก่อสร้างท่อ เหลี่ยม คสล. สี่แยกบ้านครุฑนอม	เพื่อสะดวกใน การสัญจรไป มาในการใช้ ยานพาหนะ และน้ำไหลได้ รวดเร็ว	ก่อสร้างท่อเหลี่ยม คสล. กว้าง ๓ เมตร ยาว ๘ เมตร หมู่ที่ ๑๐		๔๘๐,๐๐๐.-				ร้อยละ ของ ประชาชนที่สร จรไปมาพึงพอใจ	ทำให้การใช้ ยานพาหนะ สัญจรไปมา สะดวกและ น้ำไหลได้ รวดเร็วขึ้น	แผนพัฒนา หมู่บ้าน หมู่ที่๑๐	กองช่าง
๔๕. *	โครงการก่อสร้างท่อ เหลี่ยม คสล. สี่แยกป้อม ชรบ.	เพื่อสะดวกใน การสัญจรไป มาในการใช้ ยานพาหนะ และน้ำไหลได้ รวดเร็ว	ก่อสร้างท่อเหลี่ยม คสล. กว้าง ๓ เมตร ยาว ๘ เมตร หมู่ที่ ๑๐		๔๘๐,๐๐๐.-				ร้อยละ ของ ประชาชนที่สร จรไปมาพึงพอใจ	ทำให้การใช้ ยานพาหนะ สัญจรไปมา สะดวกและ น้ำไหล รวดเร็วขึ้น	แผนพัฒนา หมู่บ้าน หมู่ที่ ๑๐	กองช่าง

๑. ยุทธศาสตร์ โครงสร้างพื้นฐาน

๑.๑ แผนงานอุตสาหกรรมและการโยธา ด้านก่อสร้าง บุกเบิก ปรับปรุง ซ่อมแซม บำรุงรักษา ทางคมนาคม สะพาน คลอง เขื่อน ระบบระบายน้ำ

ที่	โครงการ	วัตถุประสงค์	เป้าหมาย (ผลผลิตของ โครงการ)	งบประมาณและที่ผ่านมา					ตัวชี้วัด (KPI)	ผลที่คาดว่าจะ ได้รับ	ที่มาของ โครงการ	หน่วยงาน ที่ รับผิดชอบ
				๒๕๖๖	๒๕๖๗	๒๕๖๘	๒๕๖๙	๒๕๗๐				
๔๖.	โครงการปรับปรุง ซ่อมแซมถนนลง หินคลุก สาย ริมคลอง - ทุ่ง นา - ทุ่งเลี้ยงสัตว์	เพื่อสะดวกใน การสัญจรไปมา ในการใช้ ยานพาหนะ	ปรับปรุงลงหินคลุก ถนน กว้าง ๔ เมตร ยาว ๒,๐๐๐ เมตร หนา ๐.๑๐ เมตร หมู่ที่ ๕	๑,๒๐๐,๐๐๐.-	๑,๒๐๐,๐๐๐.-	๑,๒๐๐,๐๐๐.-	๑,๒๐๐,๐๐๐.-	๑,๒๐๐,๐๐๐.-	ร้อยละ ของ ประชาชนที่ สรรจรไปมาพึง พอใจ	ทำให้การใช้ ยานพาหนะ สัญจรไปมา สะดวกรวดเร็ว เพิ่มขึ้น	แผนพัฒนา หมู่บ้าน หมู่ที่ ๕	กองช่าง
๔๗.	โครงการปรับปรุง ซ่อมแซมถนนลง หินคลุก สายหลังค่าย-ตา โงะ	เพื่อสะดวกใน การสัญจรไปมา ในการใช้ ยานพาหนะ	ปรับปรุงลงหินคลุก ถนน กว้าง ๕ เมตร ยาว ๑,๒๐๐ เมตร หนา ๐.๑๐ เมตร หมู่ที่ ๗	๙๐๐,๐๐๐.-	๙๐๐,๐๐๐.-	๙๐๐,๐๐๐.-	๙๐๐,๐๐๐.-	๙๐๐,๐๐๐.-	ร้อยละ ของ ประชาชนที่ สรรจรไปมาพึง พอใจ	ทำให้การใช้ ยานพาหนะ สัญจรไปมา สะดวกรวดเร็ว เพิ่มขึ้น	แผนพัฒนา หมู่บ้าน หมู่ที่ ๗	กองช่าง
๔๘.	โครงการปรับปรุง ซ่อมแซมถนนลง หินคลุก สายหลังค่ายถึง คลองชลประทาน สาย ๒	เพื่อสะดวกใน การสัญจรไปมา ในการใช้ ยานพาหนะ	ปรับปรุงลงหินคลุก ถนน กว้าง ๕ เมตร ยาว ๓,๐๐๐ เมตร หนา ๐.๑๐ เมตร หมู่ที่ ๗	๒,๒๕๐,๐๐๐.-	๒,๒๕๐,๐๐๐.-	๒,๒๕๐,๐๐๐.-	๒,๒๕๐,๐๐๐.-	๒,๒๕๐,๐๐๐.-	ร้อยละ ของ ประชาชนที่ สรรจรไปมาพึง พอใจ	ทำให้การใช้ ยานพาหนะ สัญจรไปมา สะดวกรวดเร็ว เพิ่มขึ้น	แผนพัฒนา หมู่บ้าน หมู่ที่ ๗	กองช่าง
๔๙.	โครงการปรับปรุง ซ่อมแซมถนนลง หินคลุก สายผู้ใหญ่ต่อและ ถึงเขตหมู่ที่ ๑ บ้าน มะรือโบออก	เพื่อสะดวกใน การสัญจรไปมา ในการใช้ ยานพาหนะ	ปรับปรุงลงหินคลุก ถนน กว้าง ๔ เมตร ยาว ๗๔๐ เมตร หนา ๐.๑๐ เมตร หมู่ที่ ๘	๕๐๐,๐๐๐.-	๕๐๐,๐๐๐.-	๕๐๐,๐๐๐.-	๕๐๐,๐๐๐.-	๕๐๐,๐๐๐.-	ร้อยละ ของ ประชาชนที่ สรรจรไปมาพึง พอใจ	ทำให้การใช้ ยานพาหนะ สัญจรไปมา สะดวกรวดเร็ว เพิ่มขึ้น	แผนพัฒนา หมู่บ้าน หมู่ที่ ๘	กองช่าง
๕๐.	โครงการปรับปรุง ซ่อมแซมถนนลง หินคลุก สาย ซอยโรง ประปาเก่า	เพื่อสะดวกใน การสัญจรไปมา ในการใช้ ยานพาหนะ	ปรับปรุงลงหินคลุก ถนน กว้าง ๕ เมตร ยาว ๘๐๐ เมตร หนา ๐.๑๐ เมตร หมู่ที่ ๑๐	๖๐๐,๐๐๐.-	๖๐๐,๐๐๐.-	๖๐๐,๐๐๐.-	๖๐๐,๐๐๐.-	๖๐๐,๐๐๐.-	ร้อยละ ของ ประชาชนที่ สรรจรไปมาพึง พอใจ	ทำให้การใช้ ยานพาหนะ สัญจรไปมา สะดวกรวดเร็ว เพิ่มขึ้น	แผนพัฒนา หมู่บ้าน หมู่ที่ ๑๐	กองช่าง

๑. ยุทธศาสตร์ โครงสร้างพื้นฐาน

๑.๑ แผนงานอุตสาหกรรมและการโยธา ด้านก่อสร้าง บุกเบิก ปรับปรุง ซ่อมแซม บำรุงรักษา ทางคมนาคม สะพาน คลอง เขื่อน ระบบระบายน้ำ

ที่	โครงการ	วัตถุประสงค์	เป้าหมาย (ผลผลิตของ โครงการ)	งบประมาณและที่ผ่านมา					ตัวชี้วัด (KPI)	ผลที่คาดว่าจะ ได้รับ	ที่มาของ โครงการ	หน่วยงาน ที่ รับผิดชอบ
				๒๕๖๖	๒๕๖๗	๒๕๖๘	๒๕๖๙	๒๕๗๐				
๕๑.	โครงการปรับปรุง ซ่อมแซมถนนลง หินคลุกสายถนน ริมคลอง ชลประทานสาย ๔	เพื่อสะดวกในการ สัญจรไปมาในการ ใช้ยานพาหนะ	ปรับปรุงลงหินคลุก ถนน กว้าง ๔ เมตร ยาว ๑,๕๐๐ เมตร หนา ๐.๑๐ เมตร หมู่ที่ ๑๐	๙๐๐,๐๐๐.-	๙๐๐,๐๐๐.-	๙๐๐,๐๐๐.-	๙๐๐,๐๐๐.-	๙๐๐,๐๐๐.-	ร้อยละ ของ ประชาชนที่สรรจร ไปมาพึงพอใจ	ทำให้การใช้ ยานพาหนะ สัญจรไปมา สะดวก รวดเร็ว เพิ่มขึ้น	แผนพัฒนา หมู่บ้าน หมู่ที่๑๐	กองช่าง
๕๒.	โครงการปรับปรุง ซ่อมแซมถนนลง หินคลุกสาย ขอย บ้านตากฤตริม คลองชลประทาน สาย ๓	เพื่อสะดวกในการ สัญจรไปมาในการ ใช้ยานพาหนะ	ปรับปรุงลงหินคลุก ถนน กว้าง ๕ เมตร ยาว ๕๐๐ เมตร หนา ๐.๑๐ เมตร หมู่ที่ ๑๐	๓๗๕,๐๐๐.-	๓๗๕,๐๐๐	๓๗๕,๐๐๐	๓๗๕,๐๐๐	๓๗๕,๐๐๐	ร้อยละ ของ ประชาชนที่สรรจร ไปมาพึงพอใจ	ทำให้การใช้ ยานพาหนะ สัญจรไปมา สะดวก รวดเร็ว เพิ่มขึ้น	แผนพัฒนา หมู่บ้าน หมู่ที่๑๐	กองช่าง
๕๓.	โครงการปรับปรุง ซ่อมแซมถนนลง หินคลุกสายหลัง ป้อม ขรบ. - ท่า แพ	เพื่อสะดวกในการ สัญจรไปมาในการ ใช้ยานพาหนะ	ปรับปรุงลงหินคลุก ถนน กว้าง ๕ เมตร ยาว ๒,๕๐๐ เมตร หนา ๐.๑๐ เมตร หมู่ที่ ๑๐	๑,๘๗๕,๐๐๐.-	๑,๘๗๕,๐๐๐.-	๑,๘๗๕,๐๐๐.-	๑,๘๗๕,๐๐๐.-	๑,๘๗๕,๐๐๐	ร้อยละ ของ ประชาชนที่สรรจร ไปมาพึงพอใจ	ทำให้การใช้ ยานพาหนะ สัญจรไปมา สะดวก รวดเร็ว เพิ่มขึ้น	แผนพัฒนา หมู่บ้าน หมู่ที่๑๐	กองช่าง
๕๔.	โครงการก่อสร้าง ท่อเหลี่ยม คสล. สามแยกทางไป ปอเนาะ(ช่างบ้าน นายอาชี ผช.)	เพื่อความสะดวก ในการสัญจรไปมา และน้ำไหลได้เร็ว ขึ้น	ก่อสร้างท่อเหลี่ยม คสล. กว้าง ๓ เมตร ยาว ๔ เมตร ลึก ๒ เมตร หมู่ที่ ๑	๒๔๐,๐๐๐.-	-	-	-	-	ร้อยละ ของ ประชาชนที่สรรจร ไปมาพึงพอใจ และน้ำไหลเร็วขึ้น	ประชาชน สะดวกในการ เดินทางและ ช่วยลดการ ท่วมขังของน้ำ ลงได้	แผนพัฒนา หมู่บ้าน หมู่ที่๑	กองช่าง
๕๕.	โครงการก่อสร้าง ท่อเหลี่ยม คสล. สายทุ่งนา	เพื่อความสะดวก ในการสัญจรไปมา และน้ำไหลได้เร็ว ขึ้น	ก่อสร้างท่อเหลี่ยม คสล. กว้าง ๒.๕ เมตร ยาว ๘ เมตร ลึก ๒ เมตร หมู่ที่ ๕	๓๐๐,๐๐๐.-	-	-	-	-	ร้อยละ ของ ประชาชนที่สรรจร ไปมาพึงพอใจ และน้ำไหลเร็วขึ้น	ประชาชน สะดวกในการ เดินทางและ ช่วยลดการ ท่วมขังของน้ำ ลงได้	แผนพัฒนา หมู่บ้าน หมู่ที่๕	กองช่าง

๑. ยุทธศาสตร์ โครงสร้างพื้นฐาน

๑.๑ แผนงานอุตสาหกรรมและการโยธา ด้านก่อสร้าง บุกเบิก ปรับปรุง ซ่อมแซม บำรุงรักษา ทางคมนาคม สะพาน คลอง เขื่อน ระบบระบายน้ำ

ที่	โครงการ	วัตถุประสงค์	เป้าหมาย (ผลผลิตของโครงการ)	งบประมาณและที่ผ่านมา					ตัวชี้วัด (KPI)	ผลที่คาดว่าจะได้รับ	ที่มาของ โครงการ	หน่วยงานที่ รับผิดชอบ
				๒๕๖๖	๒๕๖๗	๒๕๖๘	๒๕๖๙	๒๕๗๐				
๕๖.	โครงการก่อสร้างท่อเหลี่ยม คสล. สายโคกอาแซ	เพื่อความสะดวกในการสัญจรไปมาและน้ำไหลได้เร็วขึ้น	ก่อสร้างท่อเหลี่ยม คสล. กว้าง ๒.๕ เมตร ยาว ๘ เมตร ลึก ๒ เมตร หมู่ที่ ๕	-	๓๐๐,๐๐๐.-	-	-	-	ร้อยละ ของประชาชนที่สรรจรไปมาพึงพอใจและน้ำไหลเร็วขึ้น	ประชาชนสะดวกในการเดินทางและช่วยลดการท่วมขังของน้ำลงได้	แผนพัฒนาหมู่บ้าน หมู่ที่ ๕	กองช่าง
๕๗.	โครงการก่อสร้างท่อเหลี่ยม คสล. สายทุ่งเลี้ยงสัตว์	เพื่อความสะดวกในการสัญจรไปมาและน้ำไหลได้เร็วขึ้น	ก่อสร้างท่อเหลี่ยม คสล. กว้าง ๒.๕ เมตร ยาว ๘ เมตร ลึก ๒ เมตร หมู่ที่ ๕	-	-	๓๐๐,๐๐๐.-	-	-	ร้อยละ ของประชาชนที่สรรจรไปมาพึงพอใจและน้ำไหลเร็วขึ้น	ประชาชนสะดวกในการเดินทางและช่วยลดการท่วมขังของน้ำลงได้	แผนพัฒนาหมู่บ้าน หมู่ที่ ๕	กองช่าง
๕๘.	โครงการก่อสร้างท่อเหลี่ยม คสล. สายภายในหมู่บ้าน	เพื่อความสะดวกในการสัญจรไปมาและน้ำไหลได้เร็วขึ้น	ก่อสร้างท่อเหลี่ยม คสล. กว้าง ๒.๕ เมตร ยาว ๘ เมตร ลึก ๒ เมตร หมู่ที่ ๕	-	-	-	๓๐๐,๐๐๐.-	-	ร้อยละ ของประชาชนที่สรรจรไปมาพึงพอใจและน้ำไหลเร็วขึ้น	ประชาชนสะดวกในการเดินทางและช่วยลดการท่วมขังของน้ำลงได้	แผนพัฒนาหมู่บ้าน หมู่ที่ ๕	กองช่าง
๕๙.	โครงการก่อสร้างท่อเหลี่ยม คสล. สายภายในหมู่บ้าน	เพื่อความสะดวกในการสัญจรไปมาและน้ำไหลได้เร็วขึ้น	ก่อสร้างท่อเหลี่ยม คสล. กว้าง ๓ เมตร ยาว ๘ เมตร สูง ๑.๕๐ เมตร ปี ๖๖ จำนวน ๕ จุด ปี ๖๗ จำนวน ๕ จุด ปี ๖๘ จำนวน ๕ จุด ปี ๖๙ จำนวน ๕ จุด หมู่ที่ ๗	๑,๘๐๐,๐๐๐.-	๑,๘๐๐,๐๐๐.-	๑,๘๐๐,๐๐๐.-	๑,๘๐๐,๐๐๐.-	-	ร้อยละ ของประชาชนที่สรรจรไปมาพึงพอใจและน้ำไหลเร็วขึ้น	ประชาชนสะดวกในการเดินทางและช่วยลดการท่วมขังของน้ำลงได้	แผนพัฒนาหมู่บ้าน หมู่ที่ ๗	กองช่าง

๑. ยุทธศาสตร์ โครงสร้างพื้นฐาน

๑.๑ แผนงานอุตสาหกรรมและการโยธา ด้านก่อสร้าง บุกเบิก ปรับปรุง ซ่อมแซม บำรุงรักษา ทางคมนาคม สะพาน คลอง เขื่อน ระบบระบายน้ำ

ที่	โครงการ	วัตถุประสงค์	เป้าหมาย (ผลผลิตของโครงการ)	งบประมาณและที่ผ่านมา					ตัวชี้วัด (KPI)	ผลที่คาดว่าจะได้รับ	ที่มาของโครงการ	หน่วยงานที่รับผิดชอบ
				๒๕๖๖	๒๕๖๗	๒๕๖๘	๒๕๖๙	๒๕๗๐				
๖๐. *	โครงการก่อสร้างท่อเหล็กม คสล. สายป่าไร่	เพื่อความสะดวกในการสัญจรไปมาและน้ำไหลได้เร็วขึ้น	ก่อสร้างท่อเหล็กม คสล. กว้าง ๓ เมตร ยาว ๘ เมตร ลึก ๒ เมตร หมู่ที่ ๔	-	๔๘๐,๐๐๐.-	-	-	-	ร้อยละ ของประชาชนที่สรรจรไปมาพึงพอใจและน้ำไหลเร็วขึ้น	ประชาชนสะดวกในการเดินทางและช่วยลดการท่วมขังของน้ำลงได้	แผนพัฒนาหมู่บ้าน หมู่ที่ ๔	กองช่าง
๖๑. *	โครงการก่อสร้างท่อเหล็กม คสล. สาย กูแบบปูยู-ทุ่งนา	เพื่อความสะดวกในการสัญจรไปมาและน้ำไหลได้เร็วขึ้น	ก่อสร้างท่อเหล็กม คสล. กว้าง ๑ เมตร ยาว ๓๐๐ เมตร ลึก ๐.๘๐ เมตร หมู่ที่ ๘	๑,๒๐๐,๐๐๐.-	-	๑,๒๐๐,๐๐๐.-	-	-	ร้อยละ ของประชาชนที่สรรจรไปมาพึงพอใจและน้ำไหลเร็วขึ้น	ประชาชนสะดวกในการเดินทางและช่วยลดการท่วมขังของน้ำลงได้	แผนพัฒนาหมู่บ้าน หมู่ที่ ๘	กองช่าง
๖๒. *	โครงการก่อสร้างท่อเหล็กม คสล. สายแยกบ้านตาหมัด	เพื่อความสะดวกในการสัญจรไปมาและน้ำไหลได้เร็วขึ้น	ก่อสร้างท่อเหล็กม คสล. กว้าง ๓ เมตร ยาว ๘ เมตร ลึก ๒ เมตร หมู่ที่ ๑๐	-	๔๘๐,๐๐๐.-	-	-	-	ร้อยละ ของประชาชนที่สรรจรไปมาพึงพอใจและน้ำไหลเร็วขึ้น	ประชาชนสะดวกในการเดินทางและช่วยลดการท่วมขังของน้ำลงได้	แผนพัฒนาหมู่บ้าน หมู่ที่ ๑๐	กองช่าง
๖๓. *	โครงการก่อสร้างท่อเหล็กม คสล. สายแยกบ้านจำชาย	เพื่อความสะดวกในการสัญจรไปมาและน้ำไหลได้เร็วขึ้น	ก่อสร้างท่อเหล็กม คสล. กว้าง ๓ เมตร ยาว ๘ เมตร หมู่ที่ ๑๐	-	-	๔๘๐,๐๐๐.-	-	-	ร้อยละ ของประชาชนที่สรรจรไปมาพึงพอใจและน้ำไหลเร็วขึ้น	ประชาชนสะดวกในการเดินทางและช่วยลดการท่วมขังของน้ำลงได้	แผนพัฒนาหมู่บ้าน หมู่ที่ ๑๐	กองช่าง
๖๔. *	โครงการก่อสร้างถนนลาดยาง สายบ้านเปาะรง-บ้านรอเซะ	เพื่อให้ได้ถนนที่ได้มาตรฐานและช่วยให้การคมนาคมสะดวกรวดเร็วขึ้น	ก่อสร้างถนนลาดยาง กว้าง ๓ เมตร ยาว ๒๐๐ เมตร หนา ๐.๐๕ เมตร หมู่ที่ ๙	๓๐๐,๐๐๐.-	-	-	-	-	ถนนลาดยาง	ช่วยให้การคมนาคมสะดวกรวดเร็วขึ้น	แผนพัฒนาหมู่บ้าน หมู่ที่ ๙	กองช่าง

๑. ยุทธศาสตร์ โครงสร้างพื้นฐาน

๑.๑ แผนงานอุตสาหกรรมและการโยธา งานก่อสร้าง บุกเบิก ปรับปรุง ซ่อมแซม บำรุงรักษา ทางคมนาคม สะพาน คลอง เขื่อน ระบบระบายน้ำ

ที่	โครงการ	วัตถุประสงค์	เป้าหมาย (ผลผลิตของ โครงการ)	งบประมาณและที่ผ่านมา					ตัวชี้วัด (KPI)	ผลที่คาดว่าจะ ได้รับ	ที่มาของ โครงการ	หน่วยงาน ที่ รับผิดชอบ
				๒๕๖๖	๒๕๖๗	๒๕๖๘	๒๕๖๙	๒๕๗๐				
๖๕.	โครงการก่อสร้างท่อเหลี่ยม คสล. สายกุ่มบายู - ปิเหล็ง	เพื่อความสะดวกในการสัญจรไปมาและน้ำไหลได้เร็วขึ้น	ก่อสร้างท่อเหลี่ยม คสล. กว้าง ๒ เมตร ยาว ๖ เมตร ลึก ๑.๒๐ เมตร จำนวน ๒ จุด หมู่ที่ ๗	-	๓๖๐,๐๐๐.-	-	-	-	ร้อยละ ของประชาชนที่สรรจรไปมาพึงพอใจและน้ำไหลเร็วขึ้น	ประชาชนสะดวกในการเดินทางและช่วยลดการท่วมขังของน้ำลงได้	แผนพัฒนาหมู่บ้าน หมู่ที่ ๗	กองช่าง
๖๖.	โครงการก่อสร้างวางทอกลม คสล.สายมีสยิดบ้านกุ่มบายู	เพื่อความสะดวกในการสัญจรไปมาและน้ำไหลได้เร็วขึ้น	ก่อสร้างทอกลม คสล.ท่อขนาด ๖๐ ซม.ถนนกว้าง ๕ เมตร ยาว ๒ เมตร หมู่ที่ ๘	-	-	-	๒๐๐,๐๐๐.-	-	ร้อยละ ของประชาชนที่สรรจรไปมาพึงพอใจและน้ำไหลเร็วขึ้น	ประชาชนสะดวกในการเดินทางและช่วยลดการท่วมขังของน้ำลงได้	แผนพัฒนาหมู่บ้าน หมู่ที่ ๘	กองช่าง
๖๗.	โครงการก่อสร้างวางทอกลม คสล. สายภายในหมู่บ้าน	เพื่อความสะดวกในการสัญจรไปมาและน้ำไหลได้เร็วขึ้น	ก่อสร้างทอกลม คสล. กว้าง ๐.๘ เมตร ยาว ๖ เมตร หมู่ที่ ๙	๒๑,๐๐๐.-	-	-	-	-	ร้อยละ ของประชาชนที่สรรจรไปมาพึงพอใจและน้ำไหลเร็วขึ้น	ประชาชนสะดวกในการเดินทางและช่วยลดการท่วมขังของน้ำลงได้	แผนพัฒนาหมู่บ้าน หมู่ที่ ๙	กองช่าง
๖๘.	โครงการก่อสร้างพังกันตลิ่งบ้านโต๊ะแบ หลังบ้านเปาะจิ	เพื่อป้องกันตลิ่งพังทะลายจากการไหลเซาะของน้ำ	สูง ๔ เมตร ยาว ๗๐๐ เมตร หมู่ที่ ๓	-	๑๐,๕๐๐,๐๐๐.-	-	-	-	ร้อยละของการช่วยลดการพังของตลิ่ง	สามารถป้องกันการพังทลายของตลิ่ง	แผนพัฒนาหมู่บ้าน หมู่ที่ ๓	กองช่าง
๖๙.	โครงการซ่อมแซมไฟฟ้าสาธารณะส่องสว่างข้างทาง	เพื่อให้มีไฟฟ้าส่องสว่างริมทางสาธารณะในตำบล	ซ่อมไฟฟ้าสาธารณะข้างทางที่เสียหายภายในตำบลมะรือบออก	๑๐๐,๐๐๐.-	๑๐๐,๐๐๐.-	๑๐๐,๐๐๐.-	๑๐๐,๐๐๐.-	๑๐๐,๐๐๐.-	ร้อยละของไฟฟ้าข้างทางที่ใช้งานได้ (ส่องสว่าง)	มีไฟฟ้าส่องสว่างริมทางสาธารณะ	แผนพัฒนาหมู่บ้าน หมู่ที่ ๑-๑๑	กองช่าง

แบบ ผ.๐๒/๑

๑. ยุทธศาสตร์ โครงสร้างพื้นฐาน

๑.๑ แผนงานอุตสาหกรรมและการโยธา งานก่อสร้าง บุกเบิก ปรับปรุง ซ่อมแซม บำรุงรักษา ทางคมนาคม สะพาน คลอง เขื่อน ระบบระบายน้ำ

ที่	โครงการ	วัตถุประสงค์	เป้าหมาย (ผลผลิตของโครงการ)	งบประมาณและที่ผ่านมา					ตัวชี้วัด (KPI)	ผลที่คาดว่าจะได้รับ	ที่มาของโครงการ	หน่วยงาน ที่ รับผิดชอบ
				๒๕๖๖	๒๕๖๗	๒๕๖๘	๒๕๖๙	๒๕๗๐				
๗๐.	โครงการก่อสร้างคูระบายน้ำ คสล. แบบมีฝาปิด สายหน้ามัสยิด มะรือโบออก	เพื่อสร้างระบบระบายน้ำให้มีมาตรฐาน และแก้ไขปัญหาน้ำท่วมขัง	ก่อสร้างคูระบายน้ำ คสล.แบบมีฝาปิด กว้าง ๑ เมตร ยาว ๔๐๐ เมตร ลึก ๐.๘๐ เมตร หมู่ที่ ๑	๑,๖๘๐,๐๐๐.-	-	-	-	-	ร้อยละของระบบระบายน้ำที่มีมาตรฐานและป้องกันน้ำท่วมขังในหมู่บ้าน	ทำให้การระบายน้ำในหมู่บ้านดีขึ้น	แผนพัฒนาหมู่บ้าน หมู่ที่ ๑	กองช่าง
๗๑.	โครงการก่อสร้างคูระบายน้ำ คสล. แบบมีฝาปิด สายสามแยกกุโบร์ ผ่านหน้าบ้านผู้ใหญ่	เพื่อสร้างระบบระบายน้ำให้มีมาตรฐาน และแก้ไขปัญหาน้ำท่วมขัง	ก่อสร้างคูระบายน้ำ คสล. แบบมีฝาปิด กว้าง ๑ เมตร ยาว ๒๐๐ เมตร ลึก ๐.๘๐ เมตร หมู่ที่ ๒	๘๔๐,๐๐๐.-	-	-	-	-	ร้อยละของระบบระบายน้ำที่มีมาตรฐานและป้องกันน้ำท่วมขังในหมู่บ้าน	ทำให้การระบายน้ำในหมู่บ้านดีขึ้น	แผนพัฒนาหมู่บ้าน หมู่ที่ ๒	กองช่าง
๗๒.	โครงการก่อสร้างคูระบายน้ำ คสล. สายทุ่ง	เพื่อสร้างระบบระบายน้ำให้มีมาตรฐาน และแก้ไขปัญหาน้ำท่วมขัง	ก่อสร้างคูระบายน้ำ คสล. จากสี่แยก ชกต. ถึงเขตบ้านบองอ กว้าง ๒ เมตร ยาว ๒,๓๐๐ เมตร ลึก ๑ เมตร หมู่ที่ ๑	-	๑๑,๕๐๐,๐๐๐.-	-	-	-	ร้อยละของระบบระบายน้ำที่มีมาตรฐานและป้องกันน้ำท่วมขังในหมู่บ้าน	ทำให้การระบายน้ำในหมู่บ้านดีขึ้น	แผนพัฒนาหมู่บ้าน หมู่ที่ ๑	กองช่าง
๗๓.	โครงการก่อสร้างคูระบายน้ำ คสล. สายปาเระรูบ๊ะ	เพื่อสร้างระบบระบายน้ำให้มีมาตรฐาน และแก้ไขปัญหาน้ำท่วมขัง	ก่อสร้างคูระบายน้ำ คสล. กว้าง ๐.๘๐ เมตร ยาว ๓๐๐ เมตร ลึก ๐.๘๐ เมตร หมู่ที่ ๙	๑,๒๐๐,๐๐๐.-	-	-	-	-	ร้อยละของระบบระบายน้ำที่มีมาตรฐานและป้องกันน้ำท่วมขังในหมู่บ้าน	ทำให้การระบายน้ำในหมู่บ้านดีขึ้น	แผนพัฒนาหมู่บ้าน หมู่ที่ ๙	กองช่าง

๑. ยุทธศาสตร์ โครงสร้างพื้นฐาน

๑.๑ แผนงานอุตสาหกรรมและการโยธา งานก่อสร้าง บุกเบิก ปรับปรุง ซ่อมแซม บำรุงรักษา ทางคมนาคม สะพาน คลอง เขื่อน ระบบระบายน้ำ

ที่	โครงการ	วัตถุประสงค์	เป้าหมาย (ผลผลิตของ โครงการ)	งบประมาณและที่ผ่านมา					ตัวชี้วัด (KPI)	ผลที่คาดว่าจะได้รับ	ที่มาของ โครงการ	หน่วยงานที่ รับผิดชอบ
				๒๕๖๖	๒๕๖๗	๒๕๖๘	๒๕๖๙	๒๕๗๐				
๗๔.	โครงการขุดคูระบายน้ำสายหลังกูโบ	เพื่อป้องกันน้ำท่วมขังและทำให้น้ำไหลได้สะดวก	ขุดคูระบายน้ำ กว้าง ๒ เมตร ยาว ๕๐๐ เมตร ลึก ๑ เมตร หมู่ที่ ๙	๓๐,๐๐๐.-	๓๐,๐๐๐.-	๓๐,๐๐๐.-	๓๐,๐๐๐.-	๓๐,๐๐๐.-	ลดการเกิดน้ำท่วมขังในช่วงฤดูฝนได้ร้อยละ ๘๐	ทำให้การระบายน้ำในหมู่บ้านดีขึ้น	แผนพัฒนาหมู่บ้าน หมู่ที่ ๙	กองช่าง
๗๕.	โครงการขุดลอกคูระบายน้ำริมถนนภายในหมู่บ้านสายกลาง	เพื่อป้องกันน้ำท่วมขังและทำให้น้ำไหลได้สะดวก	ขุดลอกคูระบายน้ำ กว้าง ๓ เมตร ยาว ๘,๐๐๐ เมตร ลึก ๑.๕๐ เมตร หมู่ที่ ๑๐	๗๐๐,๐๐๐.-	๗๐๐,๐๐๐.-	๗๐๐,๐๐๐.-	๗๐๐,๐๐๐.-	๗๐๐,๐๐๐.-	ลดการเกิดน้ำท่วมขังในช่วงฤดูฝนได้ร้อยละ ๘๐	ทำให้การระบายน้ำในหมู่บ้านดีขึ้น	แผนพัฒนาหมู่บ้าน หมู่ที่ ๑๐	กองช่าง
๗๖.	โครงการขุดลอกคูระบายน้ำ ในโครงการปาล์ม	เพื่อป้องกันน้ำท่วมขังและทำให้น้ำไหลได้สะดวก	ขุดลอกคูระบายน้ำ กว้าง ๓ เมตร ยาว ๑๒ กม. ลึก ๑.๕๐ เมตร หมู่ที่ ๑๐	๑,๑๓๗,๕๐๐.-	๑,๑๓๗,๕๐๐.-	๑,๑๓๗,๕๐๐.-	๑,๑๓๗,๕๐๐.-	๑,๑๓๗,๕๐๐.-	ลดการเกิดน้ำท่วมขังในช่วงฤดูฝนได้ร้อยละ ๘๐	ทำให้การระบายน้ำในหมู่บ้านดีขึ้น	แผนพัฒนาหมู่บ้าน หมู่ที่ ๑๐	กองช่าง
๗๗.	โครงการขุดลอกคูระบายน้ำ สายขอมอง-กูแบปยู	เพื่อป้องกันน้ำท่วมขังและทำให้น้ำไหลได้สะดวก	ขุดลอกคูระบายน้ำ กว้าง ๓ เมตร ยาว ๒,๐๐๐ เมตร ลึก ๑ เมตร หมู่ที่ ๑๑	๒๑๐,๐๐๐.-	๒๑๐,๐๐๐.-	๒๑๐,๐๐๐.-	๒๑๐,๐๐๐.-	๒๑๐,๐๐๐.-	ลดการเกิดน้ำท่วมขังในช่วงฤดูฝนได้ร้อยละ ๘๐	ทำให้การระบายน้ำในหมู่บ้านดีขึ้น	แผนพัฒนาหมู่บ้าน หมู่ที่ ๑๑	กองช่าง
๗๘.	โครงการขุดลอกคูระบายน้ำ สายทุ่งนา	เพื่อป้องกันน้ำท่วมขังและทำให้น้ำไหลได้สะดวก	ขุดลอกคูระบายน้ำ กว้าง ๔ เมตร ยาว ๙๐๐ เมตร ลึก ๑.๕๐ หมู่ที่ ๑๑	๑๑๐,๐๐๐.-	๑๑๐,๐๐๐.-	๑๑๐,๐๐๐.-	๑๑๐,๐๐๐.-	๑๑๐,๐๐๐.-	ลดการเกิดน้ำท่วมขังในช่วงฤดูฝนได้ร้อยละ ๘๐	ทำให้การระบายน้ำในหมู่บ้านดีขึ้น	แผนพัฒนาหมู่บ้าน หมู่ที่ ๑๑	กองช่าง

แบบ ผ.๐๒/๑

๑. ยุทธศาสตร์ โครงสร้างพื้นฐาน

๑.๑ แผนงานอุตสาหกรรมและการโยธา งานก่อสร้าง บุกเบิก ปรับปรุง ซ่อมแซม บำรุงรักษา ทางคมนาคม สะพาน คลอง เขื่อน ระบบระบายน้ำ

ที่	โครงการ	วัตถุประสงค์	เป้าหมาย (ผลผลิตของ โครงการ)	งบประมาณและที่ผ่านมา					ตัวชี้วัด (KPI)	ผลที่คาดว่าจะ ได้รับ	ที่มาของ โครงการ	หน่วยงานที่ รับผิดชอบ
				๒๕๖๖	๒๕๖๗	๒๕๖๘	๒๕๖๙	๒๕๗๐				
๗๙.	โครงการขุดลอก คูระบายน้ำ ใน หมู่บ้าน	เพื่อป้องกันน้ำ ท่วมขังและทำให้ น้ำไหลได้สะดวก	ขุดลอกคูระบายน้ำ กว้าง ๔ เมตร ยาว ๕๐๐ เมตร ลึก ๑.๕๐ เมตร หมู่ที่ ๑๑	๘๐,๐๐๐.-	๘๐,๐๐๐.-	๘๐,๐๐๐.-	๘๐,๐๐๐.-	๘๐,๐๐๐.-	ลดการเกิดน้ำ ท่วมขังในช่วงฤดู ฝนได้ร้อยละ ๘๐	ทำให้การ ระบายน้ำใน หมู่บ้านดีขึ้น	แผนพัฒนา หมู่บ้าน หมู่ที่๑๑	กองช่าง
๘๐.	โครงการขุดลอก คูระบายน้ำ ภายในหมู่บ้าน	เพื่อป้องกันน้ำ ท่วมขังและทำให้ น้ำไหลได้สะดวก	ขุดลอกคูระบายน้ำ กว้าง ๒ เมตร ยาว ๓,๐๐๐ เมตร ลึก ๑.๕๐ เมตร หมู่ที่ ๑	๑๐๐,๐๐๐.-	๑๐๐,๐๐๐.-	๑๐๐,๐๐๐.-	๑๐๐,๐๐๐.-	๑๐๐,๐๐๐.-	ลดการเกิดน้ำ ท่วมขังในช่วงฤดู ฝนได้ร้อยละ ๘๐	ทำให้การ ระบายน้ำใน หมู่บ้านดีขึ้น	แผนพัฒนา หมู่บ้าน หมู่ที่๑	กองช่าง
๘๑.	โครงการขุดลอก คูระบายน้ำ สาย หน้า ชกต. ถึง บ้านกุแบปยู	เพื่อป้องกันน้ำ ท่วมขังและทำให้ น้ำไหลได้สะดวก	ขุดลอกคูระบายน้ำ กว้าง ๓ เมตร ยาว ๑,๐๐๐ เมตร ลึก ๑ เมตร หมู่ที่ ๑	๕๐,๐๐๐.-	๕๐,๐๐๐.-	๕๐,๐๐๐.-	๕๐,๐๐๐.-	๕๐,๐๐๐.-	ลดการเกิดน้ำ ท่วมขังในช่วงฤดู ฝนได้ร้อยละ ๘๐	ทำให้การ ระบายน้ำใน หมู่บ้านดีขึ้น	แผนพัฒนา หมู่บ้าน หมู่ที่๑	กองช่าง
๘๒.	โครงการขุดลอก คูระบายน้ำ สาย กำแพงแดถึงจ โวะ	เพื่อป้องกันน้ำ ท่วมขังและทำให้ น้ำไหลได้สะดวก	ขุดลอกคูระบายน้ำ กว้าง ๒ เมตร ยาว ๑,๐๐๐ เมตร ลึก ๑ เมตร หมู่ที่ ๑	๓๐,๐๐๐.-	๓๐,๐๐๐.-	๓๐,๐๐๐.-	๓๐,๐๐๐.-	๓๐,๐๐๐.-	ลดการเกิดน้ำ ท่วมขังในช่วงฤดู ฝนได้ร้อยละ ๘๐	ทำให้การ ระบายน้ำใน หมู่บ้านดีขึ้น	แผนพัฒนา หมู่บ้าน หมู่ที่๑	กองช่าง
๘๓.	โครงการขุดลอก คูระบายน้ำ สาย ทุ่งนา	เพื่อป้องกันน้ำ ท่วมขังและทำให้ น้ำไหลได้สะดวก	ขุดลอกคูระบายน้ำ กว้าง ๒ เมตร ยาว ๙๐๐๐ เมตร ลึก ๑.๕๐ เมตร หมู่ที่ ๓	๕๐,๐๐๐.-	๕๐,๐๐๐.-	๕๐,๐๐๐.-	๕๐,๐๐๐.-	๕๐,๐๐๐.-	ลดการเกิดน้ำ ท่วมขังในช่วงฤดู ฝนได้ร้อยละ ๘๐	ทำให้การ ระบายน้ำใน หมู่บ้านดีขึ้น	แผนพัฒนา หมู่บ้าน หมู่ที่๓	กองช่าง

แบบ ผ.๐๒/๑

๑. ยุทธศาสตร์ โครงสร้างพื้นฐาน

๑.๑ แผนงานอุตสาหกรรมและการโยธา งานก่อสร้าง บุกเบิก ปรับปรุง ซ่อมแซม บำรุงรักษา ทางคมนาคม สะพาน คลอง เขื่อน ระบบระบายน้ำ

ที่	โครงการ	วัตถุประสงค์	เป้าหมาย(ผลผลิตของโครงการ)	งบประมาณและที่ผ่านมา					ตัวชี้วัด (KPI)	ผลที่คาดว่าจะได้รับ	ที่มาของโครงการ	หน่วยงานที่รับผิดชอบ
				๒๕๖๖	๒๕๖๗	๒๕๖๘	๒๕๖๙	๒๕๗๐				
๘๔.	โครงการขุดลอกคูระบายน้ำสายบองอ - ปะเหลียง	เพื่อป้องกันน้ำท่วมขังและทำให้น้ำไหลได้สะดวก	ขุดลอกคูระบายน้ำ กว้าง ๒ เมตร ยาว ๑,๒๐๐ เมตร ลึก ๑.๕๐ เมตร หมู่ที่ ๔	๕๐,๔๐๐.-	๕๐,๔๐๐.-	๕๐,๔๐๐.-	๕๐,๔๐๐.-	๕๐,๔๐๐.-	ลดการเกิดน้ำท่วมขังในช่วงฤดูฝนได้ร้อยละ ๘๐	ทำให้การระบายน้ำในหมู่บ้านดีขึ้น	แผนพัฒนาหมู่บ้าน หมู่ที่ ๔	กองช่าง
๘๕.	โครงการขุดลอกคูระบายน้ำสายโคกสีแด - ดันหูกวาง	เพื่อป้องกันน้ำท่วมขังและทำให้น้ำไหลได้สะดวก	ขุดลอกคูระบายน้ำ กว้าง ๓ เมตร ยาว ๑,๐๐๐ เมตร ลึก ๑.๕๐ เมตร หมู่ที่ ๔	๗๗,๐๐๐.-	๗๗,๐๐๐.-	๗๗,๐๐๐.-	๗๗,๐๐๐.-	๗๗,๐๐๐.-	ลดการเกิดน้ำท่วมขังในช่วงฤดูฝนได้ร้อยละ ๘๐	ทำให้การระบายน้ำในหมู่บ้านดีขึ้น	แผนพัฒนาหมู่บ้าน หมู่ที่ ๔	กองช่าง
๘๖.	โครงการขุดลอกคูระบายน้ำสายคลองหก - คอสะพาน	เพื่อป้องกันน้ำท่วมขังและทำให้น้ำไหลได้สะดวก	ขุดลอกคูระบายน้ำ กว้าง ๓ เมตร ยาว ๑,๐๐๐ เมตร ลึก ๑.๕๐ เมตร หมู่ที่ ๔	๘๐,๐๐๐.-	๘๐,๐๐๐.-	๘๐,๐๐๐.-	๘๐,๐๐๐.-	๘๐,๐๐๐.-	ลดการเกิดน้ำท่วมขังในช่วงฤดูฝนได้ร้อยละ ๘๐	ทำให้การระบายน้ำในหมู่บ้านดีขึ้น	แผนพัฒนาหมู่บ้าน หมู่ที่ ๔	กองช่าง
๘๗.	โครงการขุดลอกคูระบายน้ำสายท้องเทียวถึงสามแยกคลองจูโวีระ	เพื่อป้องกันน้ำท่วมขังและทำให้น้ำไหลได้สะดวก	ขุดลอกคูระบายน้ำ กว้าง ๓ เมตร ยาว ๒,๐๐๐ เมตร ลึก ๑.๕๐ เมตร หมู่ที่ ๔	๑๖๐,๐๐๐.-	๑๖๐,๐๐๐.-	๑๖๐,๐๐๐.-	๑๖๐,๐๐๐.-	๑๖๐,๐๐๐.-	ลดการเกิดน้ำท่วมขังในช่วงฤดูฝนได้ร้อยละ ๘๐	ทำให้การระบายน้ำในหมู่บ้านดีขึ้น	แผนพัฒนาหมู่บ้าน หมู่ที่ ๔	กองช่าง
๘๘.	โครงการขุดลอกคูระบายน้ำสายต้นตาล	เพื่อป้องกันน้ำท่วมขังและทำให้น้ำไหลได้สะดวก	ขุดลอกคูระบายน้ำ กว้าง ๓ เมตร ยาว ๒,๐๐๐ เมตร ลึก ๑.๕๐ เมตร หมู่ที่ ๔	๑๖๐,๐๐๐.-	๑๖๐,๐๐๐.-	๑๖๐,๐๐๐.-	๑๖๐,๐๐๐.-	๑๖๐,๐๐๐.-	ลดการเกิดน้ำท่วมขังในช่วงฤดูฝนได้ร้อยละ ๘๐	ทำให้การระบายน้ำในหมู่บ้านดีขึ้น	แผนพัฒนาหมู่บ้าน หมู่ที่ ๔	กองช่าง
๘๙.	โครงการขุดลอกคูระบายน้ำสายป่าไร่	เพื่อป้องกันน้ำท่วมขังและทำให้น้ำไหลได้สะดวก	ขุดลอกคูระบายน้ำ กว้าง ๓ เมตร ยาว ๒,๐๐๐ เมตร ลึก ๑.๕๐ เมตร หมู่ที่ ๔	๑๖๐,๐๐๐.-	๑๖๐,๐๐๐.-	๑๖๐,๐๐๐.-	๑๖๐,๐๐๐.-	๑๖๐,๐๐๐.-	ลดการเกิดน้ำท่วมขังในช่วงฤดูฝนได้ร้อยละ ๘๐	ทำให้การระบายน้ำในหมู่บ้านดีขึ้น	แผนพัฒนาหมู่บ้าน หมู่ที่ ๔	กองช่าง

๑. ยุทธศาสตร์ โครงสร้างพื้นฐาน

๑.๑ แผนงานอุตสาหกรรมและการโยธา งานก่อสร้าง บุกเบิก ปรับปรุง ซ่อมแซม บำรุงรักษา ทางคมนาคม สะพาน คลอง เขื่อน ระบบระบายน้ำ

ที่	โครงการ	วัตถุประสงค์	เป้าหมาย (ผลผลิตของ โครงการ)	งบประมาณและที่ผ่านมา					ตัวชี้วัด (KPI)	ผลที่คาดว่าจะ ได้รับ	ที่มาของ โครงการ	หน่วยงานที่ รับผิดชอบ
				๒๕๖๖	๒๕๖๗	๒๕๖๘	๒๕๖๙	๒๕๗๐				
๙๐.	โครงการขุดลอกคูระบายน้ำสายซอยมะขาม	เพื่อป้องกันน้ำท่วมขังและทำให้น้ำไหลสะดวก	ขุดลอกคูระบายน้ำ กว้าง ๔ เมตร ยาว ๘๐๐ เมตร ลึก ๑.๕๐ เมตร หมู่ที่ ๖	๘๔,๐๐๐.-	๘๔,๐๐๐.-	๘๔,๐๐๐.-	๘๔,๐๐๐.-	๘๔,๐๐๐.-	ลดการเกิดน้ำท่วมขังในช่วงฤดูฝนได้ร้อยละ ๘๐	ทำให้การระบายน้ำในหมู่บ้านดีขึ้นสามารถป้องกันน้ำท่วมขังในฤดูฝนได้	แผนพัฒนาหมู่บ้าน หมู่ที่ ๖	กองช่าง
๙๑.	โครงการขุดลอกคูระบายน้ำสายซอยประดู่	เพื่อป้องกันน้ำท่วมขังและทำให้น้ำไหลได้สะดวก	ขุดลอกคูระบายน้ำ กว้าง ๔ เมตร ยาว ๘๐๐ เมตร ลึก ๑.๕๐ เมตร หมู่ที่ ๖	๘๔,๐๐๐.-	๘๔,๐๐๐.-	๘๔,๐๐๐.-	๘๔,๐๐๐.-	๘๔,๐๐๐.-	ลดการเกิดน้ำท่วมขังในช่วงฤดูฝนได้ร้อยละ ๘๐	ทำให้การระบายน้ำในหมู่บ้านดีขึ้น	แผนพัฒนาหมู่บ้าน หมู่ที่ ๖	กองช่าง
๙๒.	โครงการขุดลอกคูระบายน้ำสายซอยครูประเทือง	เพื่อป้องกันน้ำท่วมขังและทำให้น้ำไหลได้สะดวก	ขุดลอกคูระบายน้ำ กว้าง ๔ เมตร ยาว ๘๐๐ เมตร ลึก ๑.๕๐ เมตร หมู่ที่ ๖	๘๔,๐๐๐.-	๘๔,๐๐๐.-	๘๔,๐๐๐.-	๘๔,๐๐๐.-	๘๔,๐๐๐.-	ลดการเกิดน้ำท่วมขังในช่วงฤดูฝนได้ร้อยละ ๘๐	ทำให้การระบายน้ำในหมู่บ้านดีขึ้น	แผนพัฒนาหมู่บ้าน หมู่ที่ ๖	กองช่าง
๙๓.	โครงการขุดลอกคูระบายน้ำสายซอยสระน้ำ	เพื่อป้องกันน้ำท่วมขังและทำให้น้ำไหลได้สะดวก	ขุดลอกคูระบายน้ำ กว้าง ๔ เมตร ยาว ๘๐๐ เมตร ลึก ๑.๕๐ เมตร หมู่ที่ ๖	๘๔,๐๐๐.-	๘๔,๐๐๐.-	๘๔,๐๐๐.-	๘๔,๐๐๐.-	๘๔,๐๐๐.-	ลดการเกิดน้ำท่วมขังในช่วงฤดูฝนได้ร้อยละ ๘๐	ทำให้การระบายน้ำในหมู่บ้านดีขึ้นสามารถป้องกันน้ำท่วมขังในฤดูฝนได้	แผนพัฒนาหมู่บ้าน หมู่ที่ ๖	กองช่าง
๙๔.	โครงการขุดลอกคูระบายน้ำสายซอยวัดปีเหล็งเหนือ	เพื่อป้องกันน้ำท่วมขังและทำให้น้ำไหลได้สะดวก	ขุดลอกคูระบายน้ำ กว้าง ๔ เมตร ยาว ๘๐๐ เมตร ลึก ๑.๕๐ เมตร หมู่ที่ ๖	๘๔,๐๐๐.-	๘๔,๐๐๐.-	๘๔,๐๐๐.-	๘๔,๐๐๐.-	๘๔,๐๐๐.-	ลดการเกิดน้ำท่วมขังในช่วงฤดูฝนได้ร้อยละ ๘๐	ทำให้การระบายน้ำในหมู่บ้านดีขึ้นสามารถป้องกันน้ำท่วมขังในฤดูฝนได้	แผนพัฒนาหมู่บ้าน หมู่ที่ ๖	กองช่าง

แบบ ผ.๐๒/๑

๑. ยุทธศาสตร์ โครงสร้างพื้นฐาน

๑.๑ แผนงานอุตสาหกรรมและการโยธา งานก่อสร้าง บุกเบิก ปรับปรุง ซ่อมแซม บำรุงรักษา ทางคมนาคม สะพาน คลอง เขื่อน ระบบระบายน้ำ

ที่	โครงการ	วัตถุประสงค์	เป้าหมาย (ผลผลิตของโครงการ)	งบประมาณและที่ผ่านมา					ตัวชี้วัด (KPI)	ผลที่คาดว่าจะได้รับ	ที่มาของ โครงการ	หน่วยงาน ที่ รับผิดชอบ
				๒๕๖๖	๒๕๖๗	๒๕๖๘	๒๕๖๙	๒๕๗๐				
๙๕.	โครงการขุดลอกคูระบายน้ำซอยสายหน้า	เพื่อป้องกันน้ำท่วมขังและทำให้น้ำไหลได้สะดวก	ขุดลอกคูระบายน้ำกว้าง ๔ เมตร ยาว ๒,๔๐๐ เมตร ลึก ๑.๕๐ เมตร หมู่ที่ ๖	๒๕๒,๐๐๐.-	๒๕๒,๐๐๐.-	๒๕๒,๐๐๐.-	๒๕๒,๒๐๐.-	๒๕๒,๐๐๐.-	ลดการเกิดน้ำท่วมขังในช่วงฤดูฝนได้ร้อยละ ๘๐	ทำให้การระบายน้ำในหมู่บ้านดีขึ้นสามารถช่วยลดการท่วมขังในฤดูฝนได้	แผนพัฒนาหมู่บ้าน หมู่ที่ ๖	กองช่าง
๙๖.	โครงการขุดลอกคูระบายน้ำสายกลาง	เพื่อป้องกันน้ำท่วมขังและทำให้น้ำไหลได้สะดวก	ขุดลอกคูระบายน้ำกว้าง ๔ เมตร ยาว ๒,๔๐๐ เมตร ลึก ๑.๕๐ เมตร หมู่ที่ ๖	๒๕๒,๐๐๐.-	๒๕๒,๐๐๐.-	๒๕๒,๐๐๐.-	๒๕๒,๐๐๐.-	๒๕๒,๐๐๐.-	ลดการเกิดน้ำท่วมขังในช่วงฤดูฝนได้ร้อยละ ๘๐	ทำให้การระบายน้ำในหมู่บ้านดีขึ้นสามารถป้องกันน้ำท่วมขังในฤดูฝนได้	แผนพัฒนาหมู่บ้าน หมู่ที่ ๖	กองช่าง
๙๗.	โครงการขุดลอกคูระบายน้ำสายหลัง	เพื่อป้องกันน้ำท่วมขังและทำให้น้ำไหลได้สะดวก	ขุดลอกคูระบายน้ำกว้าง ๔ เมตร ยาว ๒,๔๐๐ เมตร ลึก ๑.๕๐ เมตร หมู่ที่ ๖	๒๕๒,๐๐๐.-	๒๕๒,๐๐๐.-	๒๕๒,๐๐๐.-	๒๕๒,๐๐๐.-	๒๕๒,๐๐๐.-	ลดการเกิดน้ำท่วมขังในช่วงฤดูฝนได้ร้อยละ ๘๐	ทำให้การระบายน้ำในหมู่บ้านดีขึ้นสามารถป้องกันน้ำท่วมขังในฤดูฝนได้	แผนพัฒนาหมู่บ้าน หมู่ที่ ๖	กองช่าง
๙๘.	โครงการขุดลอกคูระบายน้ำสายหน้าบ้านปีเหล็งใต้	เพื่อป้องกันน้ำท่วมขังและทำให้น้ำไหลได้สะดวก	ขุดลอกคูระบายน้ำกว้าง ๓ เมตร ยาว ๑,๔๐๐ เมตร ลึก ๑.๕๐๐ เมตร หมู่ที่ ๗	๒๑๐,๐๐๐.-	๒๑๐,๐๐๐.-	๒๑๐,๐๐๐.-	๒๑๐,๐๐๐.-	๒๑๐,๐๐๐.-	ลดการเกิดน้ำท่วมขังในช่วงฤดูฝนได้ร้อยละ ๘๐	ทำให้การระบายน้ำในหมู่บ้านดีขึ้นสามารถป้องกันน้ำท่วมขังในฤดูฝนได้	แผนพัฒนาหมู่บ้าน หมู่ที่ ๗	กองช่าง
๙๙.	โครงการขุดลอกคูระบายน้ำสายกลางบ้านปีเหล็งใต้	เพื่อป้องกันน้ำท่วมขังและทำให้น้ำไหลได้สะดวก	ขุดลอกคูระบายน้ำกว้าง ๓ เมตร ยาว ๒,๔๐๐ เมตร ลึก ๑.๕๐ เมตร หมู่ที่ ๗	๒๑๐,๐๐๐.-	๒๑๐,๐๐๐.-	๒๑๐,๐๐๐.-	๒๑๐,๐๐๐.-	๒๑๐,๐๐๐.-	ลดการเกิดน้ำท่วมขังในช่วงฤดูฝนได้ร้อยละ ๘๐	ทำให้การระบายน้ำในหมู่บ้านดีขึ้นสามารถป้องกันน้ำท่วมขังในฤดูฝนได้	แผนพัฒนาหมู่บ้าน หมู่ที่ ๗	กองช่าง
๑๐๐.	โครงการขุดลอกคูระบายน้ำสายหน้าค่าย	เพื่อป้องกันน้ำท่วมขังและทำให้น้ำไหลได้สะดวก	ขุดลอกคูระบายน้ำกว้าง ๑ เมตร ยาว ๒,๔๐๐ เมตร ลึก ๑ เมตร หมู่ที่ ๗	๒๑๐,๐๐๐.-	๒๑๐,๐๐๐.-	๒๑๐,๐๐๐.-	๒๑๐,๐๐๐.-	๒๑๐,๐๐๐.-	ลดการเกิดน้ำท่วมขังในช่วงฤดูฝนได้ร้อยละ ๘๐	ทำให้การระบายน้ำในหมู่บ้านดีขึ้นสามารถป้องกันน้ำท่วมขังในฤดูฝนได้	แผนพัฒนาหมู่บ้าน หมู่ที่ ๗	กองช่าง

๑. ยุทธศาสตร์ โครงสร้างพื้นฐาน

แบบ ผ.๐๒/๑

๑.๑ แผนงานอุตสาหกรรมและการโยธา งานก่อสร้าง บุกเบิก ปรับปรุง ซ่อมแซม บำรุงรักษา ทางคมนาคม สะพาน คลอง เขื่อน ระบบระบายน้ำ

ที่	โครงการ	วัตถุประสงค์	เป้าหมาย (ผลผลิตของ โครงการ)	งบประมาณและที่ผ่านมา					ตัวชี้วัด (KPI)	ผลที่คาดว่าจะได้รับ	ที่มาของ โครงการ	หน่วยงานที่ รับผิดชอบ
				๒๕๖๖	๒๕๖๗	๒๕๖๘	๒๕๖๙	๒๕๗๐				
๑๐๑.	โครงการขุดลอกคูระบายน้ำสายบ้านซากาเรียยาโวะ	เพื่อป้องกันน้ำท่วมขังและทำให้น้ำไหลได้สะดวก	ขุดลอกคูระบายน้ำกว้าง ๓ เมตร ยาว ๕๐๐ เมตร ลึก ๑.๕๐ เมตร หมู่ที่ ๗	๕๐,๐๐๐.-	๕๐,๐๐๐.-	๕๐,๐๐๐.-	๕๐,๐๐๐.-	๕๐,๐๐๐.-	ลดการเกิดน้ำท่วมขังในช่วงฤดูฝนได้ร้อยละ ๘๐	สามารถป้องกันน้ำท่วมขังในฤดูฝนได้	แผนพัฒนาหมู่บ้าน หมู่ที่ ๗	กองช่าง
๑๐๒.	โครงการขุดลอกคูระบายน้ำสายสวนยาง	เพื่อป้องกันน้ำท่วมขังและทำให้น้ำไหลได้สะดวก	ขุดลอกคูระบายน้ำกว้าง ๓ เมตร ยาว ๘๐๐ เมตร ลึก ๑.๕๐ เมตร หมู่ที่ ๗	๗๐,๐๐๐.-	๗๐,๐๐๐.-	๗๐,๐๐๐.-	๗๐,๐๐๐.-	๗๐,๐๐๐.-	ลดการเกิดน้ำท่วมขังในช่วงฤดูฝนได้ร้อยละ ๘๐	สามารถป้องกันน้ำท่วมขังในฤดูฝนได้	แผนพัฒนาหมู่บ้าน หมู่ที่ ๗	กองช่าง
๑๐๓.	โครงการขุดลอกคูระบายน้ำสายหลังค้ายถึงตาโวะ	เพื่อป้องกันน้ำท่วมขังและทำให้น้ำไหลได้สะดวก	ขุดลอกคูระบายน้ำยาว ๒,๐๐๐ เมตร กว้าง ๓ เมตร ลึก ๑.๕๐ เมตร หมู่ที่ ๗	๑๗๕,๐๐๐.-	๑๗๕,๐๐๐.-	๑๗๕,๐๐๐.-	๑๗๕,๐๐๐.-	๑๗๕,๐๐๐.-	ลดการเกิดน้ำท่วมขังในช่วงฤดูฝนได้ร้อยละ ๘๐	สามารถป้องกันน้ำท่วมขังในฤดูฝนได้	แผนพัฒนาหมู่บ้าน หมู่ที่ ๗	กองช่าง
๑๐๔.	โครงการขุดลอกคูระบายน้ำสายหลังค้ายถึงคลองชลประทานสาย ๒	เพื่อป้องกันน้ำท่วมขังและทำให้น้ำไหลได้สะดวก	ขุดลอกคูระบายน้ำยาว ๓,๐๐๐ เมตร กว้าง ๓ เมตร ลึก ๑.๕๐ เมตร หมู่ที่ ๗	๒๕๖,๕๐๐.-	๒๕๖,๕๐๐.-	๒๕๖,๕๐๐.-	๒๕๖,๕๐๐.-	๒๕๖,๕๐๐.-	ลดการเกิดน้ำท่วมขังในช่วงฤดูฝนได้ร้อยละ ๘๐	สามารถป้องกันน้ำท่วมขังในฤดูฝนได้	แผนพัฒนาหมู่บ้าน หมู่ที่ ๗	กองช่าง
๑๐๕.	โครงการขุดลอกคูระบายน้ำสายกุ่มปยู	เพื่อป้องกันน้ำท่วมขังและทำให้น้ำไหลได้สะดวก	ขุดลอกคูระบายน้ำยาว ๑,๒๕๐ เมตร กว้าง ๒ เมตร ลึก ๑.๕๐ เมตร หมู่ที่ ๘	๖๕,๖๒๕.-	๖๕,๖๒๕.-		๖๕,๖๒๕.-	๖๕,๖๒๕.-	ลดการเกิดน้ำท่วมขังในช่วงฤดูฝนได้ร้อยละ ๘๐	สามารถป้องกันน้ำท่วมขังในฤดูฝนได้	แผนพัฒนาหมู่บ้าน หมู่ที่ ๘	กองช่าง
รวม	๑๐๕ โครงการ	-	-	๔๐,๗๐๔,๒๗๕.-	๖๑,๗๘๖,๒๙๕.-	๓๑,๒๒๐,๒๗๕.-	๒๙,๗๔๐,๒๗๕.-	๒๕,๙๐๐,๒๗๕.-	-	-	-	-

๑. ยุทธศาสตร์ โครงสร้างพื้นฐาน

แบบ ผ.๐๒/๑

๑.๒ แผนงานเคหะและชุมชน ด้านก่อสร้าง ปรับปรุงแหล่งน้ำอุปโภค บริโภค การจัดให้มีไฟฟ้า และระบบโทรคมนาคมอย่างทั่วถึงการบริการสาธารณะ การบริการสังคม และการจัดสาธารณูปโภค การจัดผังเมือง

ที่	โครงการ	วัตถุประสงค์	เป้าหมาย (ผลผลิตของโครงการ)	งบประมาณและที่ผ่านมา					ตัวชี้วัด (KPI)	ผลที่คาดว่าจะ ได้รับ	ที่มาของ โครงการ	หน่วยงาน ที่ รับผิดชอบ
				๒๕๖๖	๒๕๖๗	๒๕๖๘	๒๕๖๙	๒๕๗๐				
๑.	โครงการขยายเขตไฟฟ้า สาธารณะสายตาโง๊ะ - ข้างมัสยิดตาโง๊ะ	เพื่อให้มีไฟฟ้าใช้ และมีแสงสว่างริมทางสาธารณะอย่างทั่วถึง	ขยายเขตไฟฟ้าสาธารณะพร้อมติดตั้งเสาไฟฟ้าแรงต่ำระยะทาง ๕๐๐ เมตร หมู่ที่ ๒	-	๑๕๐,๐๐๐.-	-	-	-	มีไฟฟ้าส่องสว่างข้างทางเพิ่มขึ้นจากเดิมร้อยละ	ทำให้มีไฟฟ้าริมทางและมีความปลอดภัยในชีวิตและทรัพย์สิน	แผนพัฒนาหมู่บ้าน หมู่ที่ ๒	กองช่าง
๒.	โครงการขยายเขตไฟฟ้า สาธารณะบ้านโตะแบ	เพื่อให้มีไฟฟ้าใช้ และมีแสงสว่างริมทางสาธารณะอย่างทั่วถึง	ขยายเขตไฟฟ้า จำนวน ๓ จุด ๑.สายโตะแบระยะทาง ๕๐๐ เมตร ๒.สายบ้านบือแง ๒๐๐ เมตร ๓.สายบ้านโตะเคหะ ๔๐๐ เมตร หมู่ที่ ๓	-	-	-	๓๕๐,๐๐๐.-	-	มีไฟฟ้าส่องสว่างข้างทางเพิ่มขึ้นจากเดิมร้อยละ	ทำให้มีไฟฟ้าริมทางและมีความปลอดภัยในชีวิตและทรัพย์สิน	แผนพัฒนาหมู่บ้าน หมู่ที่ ๓	กองช่าง
๓.	โครงการขยายเขตไฟฟ้า สาธารณะภายในหมู่บ้าน	เพื่อให้มีไฟฟ้าใช้ และมีแสงสว่างริมทางสาธารณะอย่างทั่วถึง	ขยายเขตไฟฟ้าสาธารณะในหมู่บ้าน จำนวน ๔ จุด หมู่ที่ ๑ ๑.สายคอกด้านระยะทาง ๒๐๐ เมตร ๒.สายบ้านผู้ใหญ่ระยะทาง ๔๐๐ เมตร ๓.สายมัสยิด ระยะทาง ๒๐๐ เมตร ๔.สายหน้าค่าย ระยะทาง ๑๐๐ เมตร หมู่ที่ ๗	-	๒๗๐,๐๐๐.-	-	-	-	มีไฟฟ้าส่องสว่างข้างทางเพิ่มขึ้นจากเดิมร้อยละ	ทำให้มีไฟฟ้าริมทางและมีความปลอดภัยในชีวิตและทรัพย์สิน	แผนพัฒนาหมู่บ้าน หมู่ที่ ๗	กองช่าง
๔.	โครงการขยายเขตไฟฟ้า สาธารณะสายภายในหมู่บ้าน	เพื่อให้มีไฟฟ้าใช้ และมีแสงสว่างริมทางสาธารณะอย่างทั่วถึง	ขยายเขตไฟฟ้าสาธารณะในหมู่บ้าน จำนวน ๓ จุด ระยะทาง ๕๐๐ เมตร หมู่ที่ ๙	-	๑๕๐,๐๐๐.-	-	-	-	มีไฟฟ้าส่องสว่างข้างทางเพิ่มขึ้นจากเดิมร้อยละ	ทำให้มีไฟฟ้าริมทางและมีความปลอดภัยในชีวิตและทรัพย์สิน	แผนพัฒนาหมู่บ้าน หมู่ที่ ๙	กองช่าง
๕.	โครงการขยายเขตไฟฟ้า สาธารณะภายในหมู่บ้าน	เพื่อให้มีไฟฟ้าใช้ และมีแสงสว่างริมทางสาธารณะอย่างทั่วถึง	ขยายเขตไฟฟ้าสาธารณะในหมู่บ้าน จำนวน ๑๐ จุด หมู่ที่ ๑๐	-	-	-	๕๐,๐๐๐.-	-	มีไฟฟ้าส่องสว่างข้างทางเพิ่มขึ้นจากเดิมร้อยละ	ทำให้มีไฟฟ้าริมทางและมีความปลอดภัยในชีวิตและทรัพย์สิน	แผนพัฒนาหมู่บ้าน หมู่ที่ ๑๐	กองช่าง
๖.	โครงการขยายเขตไฟฟ้า สาธารณะสายกลางหมู่บ้าน ซ.บ้าน”ต๊ะอีหม่าม	เพื่อให้มีไฟฟ้าใช้ และมีแสงสว่างริมทางสาธารณะอย่างทั่วถึง	ขยายเขตไฟฟ้าสาธารณะในหมู่บ้าน ระยะทาง ๒๕๐ เมตร หมู่ที่ ๑๑	๓๕,๐๐๐.-	-	-	-	-	มีไฟฟ้าส่องสว่างข้างทางเพิ่มขึ้นจากเดิมร้อยละ	ทำให้มีไฟฟ้าริมทางและมีความปลอดภัยในชีวิตและทรัพย์สิน	แผนพัฒนาหมู่บ้าน หมู่ที่ ๑๑	กองช่าง

๑. ยุทธศาสตร์ โครงสร้างพื้นฐาน

๑.๒ แผนงานเคหะและชุมชน ด้านก่อสร้าง ปรับปรุงแหล่งน้ำอุปโภค บริโภค การจัดให้มีไฟฟ้า และระบบโทรคมนาคมอย่างทั่วถึงการบริการสาธารณะ การบริการสังคม และการจัดสาธารณูปโภค การจัดผังเมือง

ที่	โครงการ	วัตถุประสงค์	เป้าหมาย (ผลผลิตของโครงการ)	งบประมาณและที่ผ่านมา					ตัวชี้วัด (KPI)	ผลที่คาดว่าจะได้รับ	ที่มาของโครงการ	หน่วยงานที่รับผิดชอบ
				๒๕๖๖	๒๕๖๗	๒๕๖๘	๒๕๖๙	๒๕๗๐				
๗.	โครงการขยายเขตไฟฟ้า สาธารณะ สายบ้านไผ่ถึงสะพานไธสง	เพื่อให้มีไฟฟ้าใช้และมีแสงสว่างริมทางสาธารณะอย่างทั่วถึง	ขยายเขตไฟฟ้าสาธารณะสายบ้านไผ่ถึงสะพานไธสง ระยะทาง ๑,๖๐๐ เมตร หมู่ที่ ๑๑	-	๔๘๐,๐๐๐.-	-	-	-	มีไฟฟ้าส่องสว่างข้างทางเพิ่มขึ้นจากเดิมร้อยละ	ทำให้มีไฟฟ้าริมทางและมีความปลอดภัยในชีวิตและทรัพย์สิน	แผนพัฒนาหมู่บ้าน หมู่ที่ ๑๑	กองช่าง
๘.	โครงการขยายเขตไฟฟ้า สาธารณะ ถนนเพชรเกษมทางโค้งถึงบ้านนายอู๋	เพื่อให้มีไฟฟ้าใช้และมีแสงสว่างริมทางสาธารณะอย่างทั่วถึง	ขยายเขตไฟฟ้าสาธารณะถนนเพชรเกษมตรงทางโค้งถึงบ้านนายอู๋ เชียง ดาเหร์ ระยะทาง ๕๐๐ เมตร หมู่ที่ ๑๑	-	๒๐๐,๐๐๐.-	-	-	-	มีไฟฟ้าส่องสว่างข้างทางเพิ่มขึ้นจากเดิมร้อยละ	ทำให้มีไฟฟ้าริมทางและมีความปลอดภัยในชีวิตและทรัพย์สิน	แผนพัฒนาหมู่บ้าน หมู่ที่ ๑๑	กองช่าง
๙.	โครงการขยายเขตไฟฟ้า สาธารณะ สายหน้าโรงเรียนบ้านตาโงะถึงสะพานไธสง	เพื่อให้มีไฟฟ้าใช้และมีแสงสว่างริมทางสาธารณะอย่างทั่วถึง	ขยายเขตไฟฟ้าสาธารณะสายหน้าโรงเรียนบ้านตาโงะถึงสะพานไธสง ระยะทาง ๖๐๐ เมตร หมู่ที่ ๑๑	-	๑๘๐,๐๐๐.-	-	-	-	มีไฟฟ้าส่องสว่างข้างทางเพิ่มขึ้นจากเดิมร้อยละ	ทำให้มีไฟฟ้าริมทางและมีความปลอดภัยในชีวิตและทรัพย์สิน	แผนพัฒนาหมู่บ้าน หมู่ที่ ๑๑	กองช่าง
๑๐. *	โครงการขยายเขตไฟฟ้า สาธารณะ สายชด. ถึงบองอ	เพื่อให้มีไฟฟ้าใช้และมีแสงสว่างริมทางสาธารณะอย่างทั่วถึง	ขยายเขตไฟฟ้าพร้อมติดตั้งหม้อแปลง ๓ เฟส หมู่ที่ ๑	๓๐๐,๐๐๐.-	-	๓๐๐,๐๐๐.-	-	๓๐๐,๐๐๐.-	มีไฟฟ้าส่องสว่างข้างทางเพิ่มขึ้นจากเดิมร้อยละ	ทำให้มีไฟฟ้าริมทางและมีความปลอดภัยในชีวิตและทรัพย์สิน	แผนพัฒนาหมู่บ้าน หมู่ที่ ๑	กองช่าง

แบบ ผ.๐๒/๑

๑. ยุทธศาสตร์ โครงสร้างพื้นฐาน

๑.๒ แผนงานเคหะและชุมชน ด้านก่อสร้าง ปรับปรุงแหล่งน้ำอุปโภค บริโภค การจัดให้มีไฟฟ้า และระบบโทรคมนาคมอย่างทั่วถึงการบริการสาธารณะ การบริการสังคม และการจัดสาธารณูปโภค การจัดผังเมือง

ที่	โครงการ	วัตถุประสงค์	เป้าหมาย (ผลผลิตของ โครงการ)	งบประมาณและที่ผ่านมา					ตัวชี้วัด (KPI)	ผลที่คาดว่าจะ ได้รับ	ที่มาของ โครงการ	หน่วยงาน ที่ รับผิดชอบ
				๒๕๖๖	๒๕๖๗	๒๕๖๘	๒๕๖๙	๒๕๗๐				
๑๑. *	โครงการขยาย เขตไฟฟ้า สาธารณะ สาย ริมถนนโคกขาล ลิง	เพื่อให้มีไฟฟ้า ใช้และมีแสง สว่างริมทาง สาธารณะอย่าง ทั่วถึง	ขยายเขตไฟฟ้า สาธารณะ ระยะทาง ๔๐๐ เมตร หมู่ที่ ๔	๒๐๐,๐๐๐.-	๒๐๐,๐๐๐.-	-	-	-	มีไฟฟ้าส่องสว่าง ข้างทางเพิ่มขึ้น จากเดิมร้อยละ	ทำให้มีไฟฟ้าริมทาง และมีความ ปลอดภัยในชีวิต และทรัพย์สิน	แผนพัฒนา หมู่บ้าน หมู่ที่ ๔	กองช่าง
๑๒. *	โครงการขยาย เขตไฟฟ้า สาธารณะ สายกลาง (ป้อมขรบ.)	เพื่อให้มีไฟฟ้า ใช้และมีแสง สว่างริมทาง สาธารณะอย่าง ทั่วถึง	ขยายเขตไฟฟ้า สาธารณะ ระยะทาง ๔๐๐ เมตร หมู่ที่ ๑๐	๒๐๐,๐๐๐.-	๒๐๐,๐๐๐.-	-	-	-	มีไฟฟ้าส่องสว่าง ข้างทางเพิ่มขึ้น จากเดิมร้อยละ	ทำให้มีไฟฟ้าริมทาง และมีความ ปลอดภัยในชีวิต และทรัพย์สิน	แผนพัฒนา หมู่บ้าน หมู่ที่ ๑๐	กองช่าง
๑๓. *	โครงการขยาย เขตไฟฟ้าสาย กูโบร์-ทุ่งนา	เพื่อให้มีไฟฟ้า ใช้และมีแสง สว่างริมทาง สาธารณะอย่าง ทั่วถึง	ขยายเขตเสาไฟฟ้า สาธารณะ ระยะทาง ๓๐๐ เมตร หมู่ที่ ๘	๑๕๐,๐๐๐.-	-	-	-	-	มีไฟฟ้าส่องสว่าง ข้างทางเพิ่มขึ้น จากเดิมร้อยละ	ทำให้มีไฟฟ้าริมทาง และมีความ ปลอดภัยในชีวิต และทรัพย์สิน	แผนพัฒนา หมู่บ้าน หมู่ที่ ๘	กองช่าง
๑๔. *	โครงการขยาย เขตไฟฟ้าสาย หะยีเปาะชู	เพื่อให้มีไฟฟ้า ใช้และมีแสง สว่างริมทาง สาธารณะอย่าง ทั่วถึง	ขยายเขตเสาไฟฟ้า สาธารณะ ระยะทาง ๒๐๐ เมตร หมู่ที่ ๘	๑๐๐,๐๐๐.-	-	-	-	-	มีไฟฟ้าส่องสว่าง ข้างทางเพิ่มขึ้น จากเดิมร้อยละ	ทำให้มีไฟฟ้าริมทาง และมีความ ปลอดภัยในชีวิต และทรัพย์สิน	แผนพัฒนา หมู่บ้าน หมู่ที่ ๘	กองช่าง
รวม	๑๔ โครงการ			๑,๐๒๕,๐๐๐.-	๑,๘๓๐,๐๐๐.-	๓๐๐,๐๐๐.-	๔๐๐,๐๐๐.-	๓๐๐,๐๐๐.-				

รายละเอียดโครงการพัฒนา
ที่นำมาจากแผนพัฒนาหมู่บ้านและแผนพัฒนาชุมชน
(พ.ศ. ๒๕๖๖ – ๒๕๗๐)

องค์การบริหารส่วนตำบลมะรือโบออก

ก. ยุทธศาสตร์จังหวัดที่ ๒. ลดความเหลื่อมล้ำ พัฒนาและเสริมสร้างคุณภาพชีวิตประชาชนบนพื้นฐานหลักปรัชญาของเศรษฐกิจพอเพียง

ข. ยุทธศาสตร์การพัฒนาของ อปท. ในเขตจังหวัดที่ ๒. ด้านงานส่งเสริมคุณภาพชีวิต

๒. ยุทธศาสตร์ งานส่งเสริมคุณภาพชีวิต

๒.๑ แผนงานสร้างความเข้มแข็งของชุมชน ด้านส่งเสริมสนับสนุนการสร้างอาชีพ สร้างรายได้ การเผยแพร่ข่าวสารประชาสัมพันธ์

ที่	โครงการ	วัตถุประสงค์	เป้าหมาย (ผลผลิตของโครงการ)	งบประมาณและที่ผ่านมา					ตัวชี้วัด (KPI)	ผลที่คาดว่าจะ ได้รับ	ที่มาของ โครงการ	หน่วยงานที่ รับผิดชอบ
				๒๕๖๖	๒๕๖๗	๒๕๖๘	๒๕๖๙	๒๕๗๐				
๑.	โครงการส่งเสริมอาชีพให้กับผู้ด้อยโอกาสและหญิงม่าย	๑.เพื่อส่งเสริมและให้ความรู้ในการประกอบอาชีพ	จัดอบรม/ส่งเสริมอาชีพให้กับผู้ด้อยโอกาสและหญิงม่ายจำนวน ๑๐๐ คน หมู่ที่ ๑	๕๐,๐๐๐.-	๕๐,๐๐๐.-	-	๕๐,๐๐๐.-	-	ร้อยละของกลุ่มเป้าหมายได้รับการส่งเสริมอาชีพตามเกณฑ์	๑.สร้างอาชีพให้กับด้อยโอกาสหญิงม่าย ๒.สร้างรายได้ให้กับกลุ่มเป้าหมาย	แผนพัฒนาหมู่บ้าน หมู่ที่ ๑	สำนักปลัด
๒.	โครงการส่งเสริมอาชีพให้กับกลุ่มสตรี(กลุ่มทำขนม)	เพื่อให้กลุ่มสตรี(กลุ่มทำขนม)มีอาชีพเพื่อช่วยเหลือครอบครัว	จัดโครงการส่งเสริมอาชีพให้กับกลุ่มทำขนม หมู่ที่ ๓ บ้านโต๊ะแบ	๓๕,๐๐๐.-	๓๕,๐๐๐.-	-	๓๕,๐๐๐.-	-	ร้อยละของกลุ่มเป้าหมายได้รับการส่งเสริมอาชีพตามเกณฑ์	๑.สร้างอาชีพให้กับกลุ่มทำขนม ๒.สร้างรายได้ให้กับกลุ่มเป้าหมาย	แผนพัฒนาหมู่บ้าน หมู่ที่ ๓	กองสวัสดิการ
๓.	โครงการจัดอบรม/สนับสนุนการประกอบอาชีพให้กับกลุ่มแม่บ้านและเยาวชน	๑.เพื่อส่งเสริมและให้ความรู้ในการประกอบอาชีพ ๒.มีอาชีพเสริมช่วยเหลือครอบครัว	จัดอบรม/ส่งเสริมอาชีพให้กับกลุ่มแม่บ้านและเยาวชน หมู่ที่ จำนวน ๒๐ คน	๓๐,๐๐๐.-	-	๓๐,๐๐๐.-	-	๓๐,๐๐๐.-	ร้อยละของกลุ่มเป้าหมายได้รับการส่งเสริมอาชีพตามเกณฑ์	๑.สร้างอาชีพให้กับด้อยโอกาสหญิงม่าย ๒.สร้างรายได้ให้กับกลุ่มเป้าหมาย	แผนพัฒนาหมู่บ้าน หมู่ที่ ๕	กองสวัสดิการ
๔.	โครงการอบรมสร้างอาชีพกลุ่มเยาวชน (ช่างไฟฟ้า-ช่างก่อสร้าง-ช่างไม้)	๑.เพื่อส่งเสริมและให้ความรู้ในการประกอบอาชีพ ๒.มีอาชีพเสริมช่วยเหลือครอบครัว	จัดอบรม ช่างไฟฟ้า-ช่างก่อสร้าง-ช่างไม้ ให้กับกลุ่มเยาวชน หมู่ที่ ๕ จำนวน ๒๐ คน		๕๐,๐๐๐.-	-	๕๐,๐๐๐.-	-	ร้อยละของกลุ่มเป้าหมายได้รับการอบรมตามเกณฑ์	๑.สร้างอาชีพให้กับกลุ่มเยาวชน ๒.สร้างรายได้ให้กับกลุ่มเป้าหมาย	แผนพัฒนาหมู่บ้าน หมู่ที่ ๕	สำนักปลัด

๒. ยุทธศาสตร์ งานส่งเสริมคุณภาพชีวิต

๒.๑ แผนงานสร้างความเข้มแข็งของชุมชน ด้านส่งเสริมสนับสนุนการสร้างอาชีพ สร้างรายได้ การเผยแพร่ข่าวสารประชาสัมพันธ์

ที่	โครงการ	วัตถุประสงค์	เป้าหมาย (ผลผลิตของโครงการ)	งบประมาณและที่ผ่านมา					ตัวชี้วัด (KPI)	ผลที่คาดว่าจะ ได้รับ	ที่มาของ โครงการ	หน่วยงานที่ รับผิดชอบ
				๒๕๖๖	๒๕๖๗	๒๕๖๘	๒๕๖๙	๒๕๗๐				
๕.	โครงการส่งเสริมสนับสนุนกลุ่มทำนาหมู่ที่ ๖ บ้านปี่เหล็งเหนือ	เพื่อส่งเสริมการประกอบอาชีพให้กับกลุ่มทำนา	๑.จัดอบรมและส่งเสริมการทำนาตามหลักปรัชญาของเศรษฐกิจพอเพียง ๒.สนับสนุนวัสดุอุปกรณ์ เช่น ปุ๋ย พันธุ์ข้าว ฯลฯ หมู่ที่ ๖ เนื้อที่ ๔๐๐ ไร่	๑,๐๐๐,๐๐๐ .-	-	๑,๐๐๐,๐๐๐ -	-	-	ร้อยละของกลุ่มเป้าหมายได้รับการส่งเสริมอาชีพตามเกณฑ์	๑.สร้างอาชีพให้กับกลุ่มทำนา ๒.สร้างรายได้ให้กับกลุ่มเป้าหมาย	แผนพัฒนาหมู่บ้าน หมู่ที่ ๖	สำนักปลัด
๖.	โครงการส่งเสริมสนับสนุนกลุ่มทำการเกษตร	เพื่อส่งเสริมการประกอบอาชีพให้กับกลุ่มเกษตรกร	จัดโครงการส่งเสริมอาชีพให้กับกลุ่มปลูกพืช-ผักกลุ่มเลี้ยงสัตว์ หมู่ที่	-	๑๐๐,๐๐๐. -	-	-	-	ร้อยละของกลุ่มเป้าหมายได้รับการส่งเสริมอาชีพตามเกณฑ์	๑.สร้างอาชีพให้กับกลุ่มเกษตรกร ๒.สร้างรายได้ให้กับกลุ่มเป้าหมาย	แผนพัฒนาหมู่บ้าน หมู่ที่ ๖	สำนักปลัด
๗.	โครงการส่งเสริมอาชีพให้กับกลุ่มสตรี หมู่ที่ ๖	๑.เพื่อส่งเสริมและให้ความรู้ในการประกอบอาชีพ ๒.มีอาชีพเสริมช่วยเหลือครอบครัว	จัดโครงการส่งเสริมอาชีพให้กับกลุ่มทำเครื่องแกง-กลุ่มทำขนมฯลฯ หมู่ที่ ๖	๑๐๐,๐๐๐.-	-	๑๐๐,๐๐๐.-	-	๑๐๐,๐๐๐. -	ร้อยละของกลุ่มเป้าหมายได้รับการส่งเสริมอาชีพตามเกณฑ์	๑.สร้างอาชีพให้กับด้อยโอกาสหญิงมีราย ๒.สร้างรายได้ให้กับกลุ่มเป้าหมาย	แผนพัฒนาหมู่บ้าน หมู่ที่ ๖	กองสวัสดิการ
๘.	โครงการส่งเสริมสนับสนุนการทำขนมของกลุ่มแม่บ้านหมู่ที่ ๗	๑.เพื่อส่งเสริมและให้ความรู้ในการประกอบอาชีพ ๒.มีอาชีพเสริมช่วยเหลือครอบครัว	จัดโครงการอบรมการทำขนมให้กับกลุ่มแม่บ้านหมู่ที่ ๗ จำนวน ๓๐ คน		๒๐,๐๐๐.-	-	-	๒๐,๐๐๐.-	ร้อยละของกลุ่มเป้าหมายได้รับการอบรมการทำขนม	๑.สร้างอาชีพสร้างรายได้เสริมให้กับกลุ่มเป้าหมาย	แผนพัฒนาหมู่บ้าน หมู่ที่ ๗	กองสวัสดิการ
๙.	โครงการส่งเสริมสนับสนุนกลุ่มตัดเย็บเสื้อผ้าของกลุ่มแม่บ้าน	๑.เพื่อส่งเสริมและให้ความรู้ในการประกอบอาชีพ ๒.มีอาชีพเสริมช่วยเหลือครอบครัว	จัดโครงการอบรมให้ความรู้ในการตัดเย็บเสื้อผ้าให้กับกลุ่มแม่บ้าน หมู่ที่ ๗	๒๐,๐๐๐.-	-	๒๐,๐๐๐.-	-	-	ร้อยละของกลุ่มเป้าหมายได้รับการอบรมการตัดเย็บเสื้อผ้า	๑.สร้างอาชีพสร้างรายได้เสริมให้กับกลุ่มเป้าหมาย	แผนพัฒนาหมู่บ้าน หมู่ที่ ๗	สำนักปลัด

๒. ยุทธศาสตร์ งานส่งเสริมคุณภาพชีวิต

๒.๑ แผนงานสร้างความเข้มแข็งของชุมชน ด้านส่งเสริมสนับสนุนการสร้างอาชีพ สร้างรายได้ การเผยแพร่ข่าวสารประชาสัมพันธ์

ที่	โครงการ	วัตถุประสงค์	เป้าหมาย (ผลผลิตของ โครงการ)	งบประมาณและที่ผ่านมา					ตัวชี้วัด (KPI)	ผลที่คาดว่าจะ ได้รับ	ที่มาของ โครงการ	หน่วยงานที่ รับผิดชอบ
				๒๕๖๖	๒๕๖๗	๒๕๖๘	๒๕๖๙	๒๕๗๐				
๑๐.	โครงการ ส่งเสริมอาชีพ การทำขนม/ ทำอาหาร	๑.เพื่อส่งเสริม และให้ความรู้ ในการ ประกอบอาชีพ	จัดอบรม/ ส่งเสริม อาชีพการทำ ขนมให้กับกลุ่ม สตรี หมู่ที่ ๙		๕๐,๐๐๐.-	-	-	-	ร้อยละของกลุ่ม เป้าหมายได้รับ การส่งเสริม อาชีพตามเกณฑ์	๑.สร้างอาชีพ ๒.สร้างรายได้ ให้กับกลุ่ม เป้าหมาย	แผนพัฒนา หมู่บ้าน หมู่ที่ ๙	กองสวัสดิการ
๑๑.	โครงการ อบรมเยาวชน ห่างไกลยา เสพติด	เพื่อให้เยาวชน ได้รู้ถึงโทษและ ภัยของยาเสพติด	จัดอบรมให้ ความรู้เรื่องยา เสพติดแก่ เยาวชน ในตำบล	๖๐,๐๐๐.-	๖๐,๐๐๐.-	๖๐,๐๐๐.-	๖๐,๐๐๐.-	๖๐,๐๐๐.-	ร้อยละของ เยาวชนได้รับ การอบรม	เยาวชนห่างไกล ยาเสพติด	แผนพัฒนา หมู่บ้าน หมู่ที่ ๑,๙	สำนักปลัด
๑๒. *	โครงการ ติดตั้งเสียง ตามสายใน หมู่บ้าน	เพื่อใช้ประชาสัมพันธ์ ข่าวสาร ทางราชการ ข่าวสารต่างๆ	ติดตั้งเสียงตาม สายในหมู่บ้าน จำนวน ๙ จุด หมู่ที่ ๙	-	๑๐๐,๐๐๐.-	-	-	-	ประชาชนได้รับ ข่าวสาร	ประชาชนได้ รับทราบข้อมูล ข่าวสารต่างๆ	แผนพัฒนา หมู่บ้าน หมู่ที่ ๙	สำนักปลัด
รวม	๑๒ โครงการ			๑,๒๙๕,๐๐๐.-	๔๖๕,๐๐๐.-	๑,๒๑๐,๐๐๐.-	๑๙๕,๐๐๐.-	๒๑๐,๐๐๐.-				

๒. ยุทธศาสตร์ งานส่งเสริมคุณภาพชีวิต

๒.๒ แผนงานการเกษตร

ที่	โครงการ	วัตถุประสงค์	เป้าหมาย (ผลผลิตของโครงการ)	งบประมาณและที่ผ่านมา					ตัวชี้วัด (KPI)	ผลที่คาดว่าจะ ได้รับ	ที่มาของ โครงการ	หน่วยงานที่ รับผิดชอบ
				๒๕๖๖	๒๕๖๗	๒๕๖๘	๒๕๖๙	๒๕๗๐				
๑.	โครงการส่งเสริมอาชีพการเลี้ยงโค	๑.เพื่อส่งเสริมและให้ความรู้ในการประกอบอาชีพให้เข้มแข็ง	จัดอบรม/ส่งเสริมอาชีพการเลี้ยงโคให้กับผู้เลี้ยงโคในหมู่ที่ ๗	-	-	๓๐,๐๐๐.-	-	-	ร้อยละของกลุ่มเป้าหมายได้รับการส่งเสริมอาชีพตามเกณฑ์	๑.สร้างอาชีพ ๒.สร้างรายได้ให้กับกลุ่มเป้าหมาย	แผนพัฒนาหมู่บ้านหมู่ที่ ๗	กองสวัสดิการ
๒.	โครงการอบรมการปลูกปาล์มอย่างถูกวิธี	๑.เพื่อส่งเสริมให้ความรู้แก่เกษตรกรผู้ปลูกปาล์มน้ำมัน	จัดอบรมให้ความรู้การปลูกปาล์มน้ำมันให้กับเกษตรกรผู้ปลูกปาล์มน้ำมัน	-	-	-	๒๐,๐๐๐.-	-	ร้อยละของกลุ่มเป้าหมายได้รับการอบรม	ส่งเสริมให้ความรู้แก่เกษตรกรผู้ปลูกปาล์มน้ำมัน	แผนพัฒนาหมู่บ้านหมู่ที่ ๗	กองสวัสดิการ
๓.	โครงการอบรมให้ความรู้เกี่ยวกับการเลี้ยงชันโรง	เพื่อส่งเสริมการประกอบอาชีพเสริมในครอบครัว	จัดอบรมให้ความรู้เกี่ยวกับการเลี้ยงชันโรงให้กับผู้สนใจ หมู่ที่ ๑๐	๔๐,๐๐๐.-	-	-	-	-	ร้อยละของกลุ่มเป้าหมายได้รับการอบรม	๑.สร้างอาชีพเสริม ๒.สร้างรายได้เสริมให้แก่ครอบครัว	แผนพัฒนาหมู่บ้านหมู่ที่ ๑๐	กองสวัสดิการ
๔.	โครงการส่งเสริมการปลูกผักสวนครัวปลอดสารพิษ	เพื่อส่งเสริมการประกอบอาชีพเสริมในครอบครัว	ส่งเสริมให้ความรู้การปลูกพืชผักสวนครัวปลอดสารพิษให้แก่กลุ่มปลูกผัก หมู่ที่ ๑๐	๑๐,๐๐๐.-	๑๐,๐๐๐.-	-	-	-	ร้อยละของกลุ่มเป้าหมายได้รับการอบรมส่งเสริมอาชีพ	๑.สร้างอาชีพเสริม ๒.สร้างรายได้เสริมให้แก่ครอบครัว	แผนพัฒนาหมู่บ้านหมู่ที่ ๑๐	สำนักปลัด
รวม	๔ โครงการ	-	-	๕๐,๐๐๐.-	๑๐,๐๐๐.-	๓๐,๐๐๐.-	๒๐,๐๐๐.-	-	-	-	-	-

๒. ยุทธศาสตร์ งานส่งเสริมคุณภาพชีวิต

๒.๙ แผนงานอุตสาหกรรมและการโยธา งานก่อสร้าง ซ่อมแซม ต่อเติมปรับปรุง สาธารณูปโภค การขยายเขตไฟฟ้าประปาที่ดำเนินการเอง

ที่	โครงการ	วัตถุประสงค์	เป้าหมาย (ผลผลิตของ โครงการ)	งบประมาณและที่ผ่านมา					ตัวชี้วัด (KPI)	ผลที่คาดว่าจะ ได้รับ	ที่มาของ โครงการ	หน่วยงานที่ รับผิดชอบ
				๒๕๖๖	๒๕๖๗	๒๕๖๘	๒๕๖๙	๒๕๗๐				
๑.	โครงการปรับปรุง ซ่อมแซมถัง น้ำประปา หมู่ที่ ๔	เพื่อซ่อมแซมถัง น้ำประปาที่ชำรุดให้ กลับมาใช้ได้ ตามเดิม	ซ่อมแซมถังน้ำประปา หมู่ที่ ๔	๑๐๐,๐๐๐.-	-	-	-	-	ถังน้ำประปา ได้รับการ ซ่อมแซม	ถังน้ำประปา สามารถใช้งานได้ ตามเดิม	แผนพัฒนา หมู่บ้าน หมู่ที่ ๔	กองช่าง
๒.	โครงการซ่อมแซม ศาลา เอนกประสงค์ ประจำหมู่บ้าน	เพื่อซ่อมแซมศาลา ประจำหมู่บ้านที่ เสียหาย	ซ่อมแซมศาลาประจำ หมู่บ้าน หมู่ที่ ๖ กว้าง ๖ เมตร ยาว ๑๒ เมตร สูง ๕ เมตร	-	๕๐๐,๐๐๐.-	-	-	-	ศาลาประจำ หมู่บ้านได้รับ การซ่อมแซม	ศาลาประจำ หมู่บ้านได้รับการ ซ่อมแซมสามารถ ใช้ได้	แผนพัฒนา หมู่บ้าน หมู่ที่ ๖	กองช่าง
๓.	โครงการก่อสร้าง สถานที่ออกกำลังกาย ประจำ หมู่บ้าน	เพื่อให้ประชาชน ได้มีสถานที่ออก กำลังกายประจำ หมู่บ้าน	ก่อสร้างสถานที่ออก กำลังกายประจำ หมู่บ้าน หมู่ที่ ๑ ตามแบบแปลนที่ อบต.กำหนด	-	๑๐๐,๐๐๐.-	-	-	-	สถานที่ออก กำลังกาย	มีสถานที่ให้ ประชาชนได้ออก กำลังกาย	แผนพัฒนา หมู่บ้าน หมู่ที่ ๑	กองช่าง
๔. *	โครงการติดตั้ง ไฟฟ้าโซลาเซลล์ บริเวณกุโบรราช พัฒนา	เพื่อให้มีแสงสว่าง เพียงพอในกุโบ	ติดตั้งไฟฟ้าโซลาเซลล์ จำนวน ๑๐ ต้น หมู่ที่ ๗	๕๐๐,๐๐๐.-	-	-	-	-	ไฟฟ้าในกุโบ	กุโบมีไฟฟ้าส่อง สว่างเพิ่มขึ้น	แผนพัฒนา หมู่บ้าน หมู่ที่ ๗	กองช่าง
๕. *	โครงการติดตั้ง ไฟฟ้าโซลาเซลล์ ภายในหมู่บ้าน และกุโบ	เพื่อให้มีแสงสว่าง เพียงพอในหมู่บ้าน และกุโบ	ติดตั้งไฟฟ้าโซลาเซลล์ จำนวน ๓ ต้น หมู่ที่ ๙	๒๐๐,๐๐๐.-	-	-	-	-	ไฟฟ้าโซลาเซลล์	มีไฟฟ้าส่องสว่าง เพียงพอใน หมู่บ้าน	แผนพัฒนา หมู่บ้าน หมู่ที่ ๙	กองช่าง

๒. ยุทธศาสตร์ งานส่งเสริมคุณภาพชีวิต

๒.๙ แผนงานอุตสาหกรรมและการโยธา งานก่อสร้าง ซ่อมแซม ต่อเติมปรับปรุง สาธารณูปโภค การขยายเขตไฟฟ้าประปาที่ดำเนินการเอง

ที่	โครงการ	วัตถุประสงค์	เป้าหมาย (ผลผลิตของ โครงการ)	งบประมาณและที่ผ่านมา					ตัวชี้วัด (KPI)	ผลที่คาดว่าจะ ได้รับ	ที่มาของ โครงการ	หน่วยงานที่ รับผิดชอบ
				๒๕๖๖	๒๕๖๗	๒๕๖๘	๒๕๖๙	๒๕๗๐				
๖. *	โครงการทาสีรั้ว โบราณพัฒนา	เพื่อให้กุโบะดู สวยงามแลดูใหม่ ขึ้น	ทาสีรั้วกุโบะขนาดยาว ๔๐๐ เมตรสูง ๑.๕๐ เมตร หมู่ที่๗	๒๐๐,๐๐๐.-	-	-	-	-	รั้วกุโบะ	รั้วกุโบะมีสีที่ สวยงามดูดีขึ้น	แผนพัฒนา หมู่บ้าน หมู่ที่ ๗	กองช่าง
๗. *	โครงการทาสีรั้ว โบ ปาเรระบุเะ	เพื่อให้กุโบะดู สวยงามแลดูใหม่ ขึ้น	ทาสีรั้วกุโบะขนาดยาว ๓๓๓ เมตรสูง ๒ เมตร หมู่ที่ ๙	๒๐,๐๐๐.-	-	-	-	-	รั้วกุโบะ	รั้วกุโบะมีสีที่ สวยงามดูดีขึ้น	แผนพัฒนา หมู่บ้าน หมู่ที่ ๙	กองช่าง
๘. *	โครงการก่อสร้างรั้ว กุโบปะเรระบุเะ	เพื่อให้ดูเป็น ระเบียบมีรั้วรอบดู สวยงาม	ก่อสร้างรั้วรอบกุโบะ ยาว ๒๐๐ เมตร สูง ๑.๕๐ เมตร หมู่ที่๙	๕๐๐,๐๐๐.-	-	-	-	-	รั้วกุโบะ	กุโบะมีรั้วรอบทำให้ ดูดีสวยงามขึ้น	แผนพัฒนา หมู่บ้าน หมู่ที่ ๙	กองช่าง
๙. *	โครงการก่อสร้างรั้ว ศูนย์พัฒนาเด็กเล็ก บ้านจิวเะ	เพื่อให้ดูเป็น ระเบียบมีรั้วรอบดู สวยงาม	ก่อสร้างรั้วรอบศูนย์ พัฒนาเด็กเล็ก สูง ๑.๕๐ เมตร ยาว ๒๐๐ เมตร หมู่ที่ ๕	-	๖๐๐,๐๐๐.-	-	-	-	รั้วศูนย์เด็ก	ศูนย์เด็กเล็กมีรั้ว รอบทำให้ดูดี	แผนพัฒนา หมู่บ้าน หมู่ที่ ๕	กองช่าง
๑๐. *	โครงการปรับปรุง ขยายเขตประปาใน หมู่บ้าน	เพื่อให้มีน้ำใช้ใน หมู่บ้านที่เพียงพอ ต่อความต้องการ ของประชาชน	ขยายเขตประปา หมู่บ้านตามแบบที่ อบต.กำหนด หมู่ที่ ๕	๒๐๐,๐๐๐.-	-	-	-	-	ประปา	ขยายเขตประปา หมู่บ้านเพื่อให้มี น้ำใช้ในการ อุปโภคบริโภคที่ เพียงพอ	แผนพัฒนา หมู่บ้าน หมู่ที่ ๕	กองช่าง

แบบ ผ.๐๒/๑

๒. ยุทธศาสตร์ งานส่งเสริมคุณภาพชีวิต

๒.๙ แผนงานอุตสาหกรรมและการโยธา งานก่อสร้าง ซ่อมแซม ต่อเติมปรับปรุง สาธารณูปโภค การขยายเขตไฟฟ้าประปาที่ดำเนินการเอง

ที่	โครงการ	วัตถุประสงค์	เป้าหมาย (ผลผลิตของโครงการ)	งบประมาณและที่ผ่านมา					ตัวชี้วัด (KPI)	ผลที่คาดว่าจะ ได้รับ	ที่มาของ โครงการ	หน่วยงานที่ รับผิดชอบ
				๒๕๖๖	๒๕๖๗	๒๕๖๘	๒๕๖๙	๒๕๗๐				
๑๑. *	โครงการ ก่อสร้างปรับปรุง สนามกีฬา	เพื่อให้มี สถานที่ออกกำลังกาย ประจำหมู่บ้าน	ก่อสร้างปรับปรุงสนาม กีฬายาว ๖๐ เมตร กว้าง ๔ เมตร หมู่ที่ ๔	-	๑๖๘,๐๐๐.-	-	-	-	สนามกีฬา	เด็กและเยาวชน มีสนามกีฬาออก กำลังกายและ เล่นกีฬา	แผนพัฒนา หมู่บ้าน หมู่ที่ ๔	กองช่าง
๑๒. *	โครงการขุดบ่อ น้ำดื่ม	เพื่อให้มีน้ำใช้ ในการบริโภค และอุปโภค	ขุดบ่อน้ำดื่มจำนวน ๕ จุด ตามแบบที่ อบต. กำหนด หมู่ที่ ๕	-	๕๐๐,๐๐๐.-	-	๕๐๐,๐๐๐.-	-	บ่อน้ำดื่ม จำนวน ๕ จุด	มีน้ำไว้ใช้ในการ อุปโภค บริโภค และการเกษตร	แผนพัฒนา หมู่บ้าน หมู่ที่ ๕	กองช่าง
รวม	๑๒ โครงการ			๑,๗๒๐,๐๐๐.-	๑,๘๖๘,๐๐๐.-	-	๕๐๐,๐๐๐.-	-				

**รายละเอียดโครงการพัฒนา
ที่นำมาจากแผนพัฒนาหมู่บ้านและแผนพัฒนาชุมชน
(พ.ศ. ๒๕๖๖ – ๒๕๗๐)**

องค์การบริหารส่วนตำบลมะรือโบออก

ก. ยุทธศาสตร์จังหวัดที่ ๔ เสริมสร้างสันติสุขและความมั่นคงภายในพื้นที่แบบมีส่วนร่วม อย่างเข้าใจ เข้าถึงและพัฒนา

ข. ยุทธศาสตร์การพัฒนาของ อปท. ในเขตจังหวัดที่ ๖ ด้านศิลปะ วัฒนธรรม จารีตประเพณีและภูมิปัญญาท้องถิ่น

๖. ยุทธศาสตร์การพัฒนาที่ ๖ ด้านศิลปะ วัฒนธรรม จารีตประเพณีและภูมิปัญญาท้องถิ่น

๖.๑ แผนงานการศาสนาวัฒนธรรมและนันทนาการ

ที่	โครงการ	วัตถุประสงค์	เป้าหมาย (ผลผลิตของ โครงการ)	งบประมาณและที่ผ่านมา					ตัวชี้วัด (KPI)	ผลที่คาดว่าจะ ได้รับ	ที่มาของ โครงการ	หน่วยงานที่ รับผิดชอบ
				๒๕๖๖	๒๕๖๗	๒๕๖๘	๒๕๖๙	๒๕๗๐				
๑.	โครงการอบรมให้ความรู้แก่เยาวชน รพท. ๑๐ คีน วันสุดท้ายของเดือนรอมฎอน	เพื่อให้เยาวชนได้ ต้นกล้าถึงความสำคัญ ของ ๑๐ คีนสุดท้าย ของเดือนรอมฎอน (ถือศีลอด)	จัดอบรมให้ความรู้ เกี่ยวกับความสำคัญ เดือนรอมฎอน ในช่วง ๑๐ คีนสุดท้าย ที่มีสยิด เป้าหมาย ๔๐ คน	๓๐,๐๐๐.-	๓๐,๐๐๐.-	๓๐,๐๐๐.-	๓๐,๐๐๐.-	๓๐,๐๐๐.-	กลุ่มเป้าหมาย ได้รับการอบรม ผ่านเกณฑ์ร้อยละ ๘๐	เยาวชนได้รับ การอบรม เกี่ยวกับ ความสำคัญของ เดือนรอมฎอน	แผนพัฒนา หมู่บ้าน หมู่ที่ ๗	กอง การศึกษา
๒.	โครงการ รอมฎอน สัมพันธ์	เพื่อสนับสนุน อาหาร และเครื่องดื่มให้กับ มีสยิดแต่ละหมู่บ้าน	ประชาชนได้ร่วมกัน ละศีลอดที่มีสยิด ประจำหมู่บ้าน	๑๔๐,๐๐๐.-	๑๔๐,๐๐๐.-	๑๔๐,๐๐๐.-	๑๔๐,๐๐๐.-	๑๔๐,๐๐๐.-	ร้อยละของ ประชาชนที่ มาร่วมงานมีความ พึงพอใจ	ทำให้ประชาชน ได้เข้าร่วม โครงการและ ร่วมกันละศีลอด	แผนพัฒนา หมู่บ้านที่เป็น อิสลาม ๙ หมู่บ้าน	กอง การศึกษา
๓.	โครงการมาลิดสัมพันธ์ เสริมสร้างสันติ สุข	เพื่อส่งเสริมและ อนุรักษ์ประเพณีอัน ดีงามของท้องถิ่น	จัดโครงการมาลิดสัมพันธ์ ในตำบล มะรือโบออก	๘๐,๐๐๐.-	๘๐,๐๐๐.-	๘๐,๐๐๐.-	๘๐,๐๐๐.-	๘๐,๐๐๐.-	ประชาชนที่ มาร่วมงานมีความ พอใจร้อยละ ๘๐	สร้างความสัมพันธ์ ที่ดีให้เกิดขึ้นใน ชุมชนมุสลิมใน พื้นที่	แผนพัฒนา หมู่บ้านที่เป็น อิสลาม ๙ หมู่บ้าน	กอง การศึกษา
๔.	โครงการกวอน อาซูรอสัมพันธ์	เพื่อส่งเสริมการ ประกอบพิธีกรรม ทางศาสนาอิสลาม	จัดโครงการกวอนอาซูรอ ในหมู่บ้านอิสลาม ๙ หมู่บ้าน ในตำบลมะรือโบออก	๘๐,๐๐๐.-	๘๐,๐๐๐.-	๘๐,๐๐๐.-	๘๐,๐๐๐.-	๘๐,๐๐๐.-	ประชาชนเข้า ร่วมกวอนอาซูรอ ร้อยละ ๗๐	สร้างความสัมพันธ์ ที่ดีให้เกิดขึ้นใน ชุมชนมุสลิมใน พื้นที่	แผนพัฒนา หมู่บ้านที่เป็น อิสลาม ๙ หมู่บ้าน	กอง การศึกษา

๖. ยุทธศาสตร์การพัฒนาที่ ๖ ด้านศิลปะ วัฒนธรรม จารีตประเพณีและภูมิปัญญาท้องถิ่น

๖.๑ แผนงานการศาสนาวัฒนธรรมและนันทนาการ

ที่	โครงการ	วัตถุประสงค์	เป้าหมาย (ผลผลิตของ โครงการ)	งบประมาณและที่ผ่านมา					ตัวชี้วัด (KPI)	ผลที่คาดว่าจะได้รับ	ที่มาของ โครงการ	หน่วยงานที่ รับผิดชอบ
				๒๕๖๖	๒๕๖๗	๒๕๖๘	๒๕๖๙	๒๕๗๐				
๕.	โครงการจัดงาน วันลอยกระทง	เพื่ออนุรักษ์สืบ ทอดประเพณีวัน ลอยกระทง	สนับสนุนการจัด กิจกรรมวันลอย กระทง	๖๐,๐๐๐.-	๖๐,๐๐๐.-	๖๐,๐๐๐.-	๖๐,๐๐๐.-	๖๐,๐๐๐.-	ประชาชนที่เข้า ร่วมโครงการมี ความพึงพอใจร้อย ละ๗๐	เป็นการส่งเสริมสืบ ทอดอนุรักษ์ วัฒนธรรมประเพณี ท้องถิ่น	แผนพัฒนา หมู่บ้านที่เป็น ไทยพุทธ ๕ หมู่บ้าน	กอง การศึกษา
๖.	โครงการวัน กตัญญู ผู้สูงอายุ(รดน้ำ ผู้สูงอายุ)	เพื่อให้บุตร หลานได้แสดง ความกตัญญูต่อ ผู้สูงอายุ	จัดโครงการส่งเสริม รดน้ำผู้สูงอายุ ที่ เป็นไทยพุทธใน ตำบลมะริอโอบอก	๘๐,๐๐๐.-	๘๐,๐๐๐.-	๘๐,๐๐๐.-	๘๐,๐๐๐.-	๘๐,๐๐๐.-	ร้อยละของ ประชาชนที่มา ร่วมงานมีความพึง พอใจ	ทำให้บุตรหลานใน ชุมชนมีจิตสำนึกให้ ความสำคัญต่อ ผู้สูงอายุ	แผนพัฒนา หมู่บ้านที่เป็น ไทยพุทธ ๕ หมู่บ้าน	กอง การศึกษา
๗.	โครงการแห่ เทียน เข้าพรรษา	เพื่อส่งเสริมการ อนุรักษ์ วัฒนธรรมทาง พุทธศาสนา	จัดโครงการแห่ เทียนในวัน เข้าพรรษาตามวัด ต่างๆในตำบลมะริ อโอบอก	๓๕,๐๐๐.-	๓๕,๐๐๐.-	๓๕,๐๐๐.-	๓๕,๐๐๐.-	๓๕,๐๐๐.-	ประชาชนที่มา ร่วมงานมีความ พอใจร้อยละ๘๐	ทำให้ประชาชนได้มา ทำกิจกรรมร่วมกัน และรำลึกถึงวัน สำคัญทางศาสนา พุทธ	แผนพัฒนา หมู่บ้านที่เป็น ไทยพุทธ ๕ หมู่บ้าน	กอง การศึกษา
๘	โครงการ สนับสนุน ส่งเสริมกีฬาป็น จักสีลัต	เพื่อส่งเสริม สนับสนุนกีฬา ป็นจักสีลัตให้คง อยู่ต่อไป	สนับสนุนกิจกรรม ของนักกีฬาป็นจัก สีลัต	๑๐,๐๐๐.-	๑๐,๐๐๐.-	๑๐,๐๐๐.-	๑๐,๐๐๐.-	๑๐,๐๐๐.-	ร้อยละของกลุ่ม เป้าหมายได้รับการ สนับสนุน	ทำให้กีฬาป็นจักสีลัต คงอยู่ไม่ศูนย์หาย	แผนพัฒนา หมู่บ้าน หมู่ที่ ๑๑	สำนักปลัด
รวม	๘ โครงการ	-	-	๕๑๕,๐๐๐.-	๕๑๕,๐๐๐.-	๕๑๕,๐๐๐.-	๕๑๕,๐๐๐.-	๕๑๕,๐๐๐.-	-	-	-	กอง การศึกษา

แบบ ผ. ๐๒/๒
รายละเอียดโครงการพัฒนา
โครงการที่เกิดศักยภาพ

รายละเอียดโครงการพัฒนา
แผนพัฒนาท้องถิ่น (พ.ศ. ๒๕๖๖- - ๒๕๗๐)
สำหรับ โครงการที่เกิดศักยภาพขององค์กรปกครองส่วนท้องถิ่นที่ใช้สำหรับการประสานแผนพัฒนาท้องถิ่น
องค์การบริหารส่วนตำบลมะรือโบออก

ก. ยุทธศาสตร์จังหวัดที่ ๒. ลดความเหลื่อมล้ำ พัฒนาและเสริมสร้างคุณภาพชีวิตประชาชนบนพื้นฐานหลักปรัชญาของเศรษฐกิจพอเพียง

ข. ยุทธศาสตร์การพัฒนาของ อปท. ในเขตจังหวัดที่ ๑. ด้านโครงสร้างพื้นฐาน

๑. ยุทธศาสตร์ โครงสร้างพื้นฐาน

๑.๑ แผนงานอุตสาหกรรมและการโยธา ด้านก่อสร้าง บุกเบิก ปรับปรุง ซ่อมแซม บำรุงรักษา ทางคมนาคม สะพาน คลอง เขื่อน ระบบระบายน้ำ

ที่	โครงการ	วัตถุประสงค์	เป้าหมาย (ผลผลิตของ โครงการ)	งบประมาณและที่ผ่านมา					ตัวชี้วัด (KPI)	ผลที่คาดว่าจะ ได้รับ	หน่วยงานที่ รับผิดชอบ
				๒๕๖๖	๒๕๖๗	๒๕๖๘	๒๕๖๙	๒๕๗๐			
๑.	โครงการก่อสร้าง ถนน คสล.สายกือลอง แจนอ	เพื่อสะดวกในการ สัญจรไปมาในการใช้ ยานพาหนะ	ก่อสร้างถนน คสล. กว้าง ๔ เมตร ยาว ๑,๘๐๐ เมตร หนา ๐.๑๕ เมตร หมู่ที่ ๒	๕,๒๙๖,๙๐๐.-	๕,๒๙๖,๙๐๐.-	๕,๒๙๖,๙๐๐.-	๕,๒๙๖,๙๐๐.-	๕,๒๙๖,๙๐๐.-	ได้ถนน คสล. เพิ่มขึ้น	ทำให้การ คมนาคมได้รับ ความสะดวก	กองช่าง
๒.	โครงการก่อสร้าง ถนน คสล.โคกขาลิง (ป่าช้า) ถึง ถนนลาดยางบ้านโคก สิแลด	เพื่อความสะดวกใน การสัญจรไปมาใน การใช้ยาน พาหนะ	ก่อสร้างถนน คสล. กว้าง ๔ เมตร ยาว ๑,๕๐๐ เมตร หนา ๐.๑๕ เมตร หมู่ที่ ๔	๓,๙๐๐,๐๐๐.-	๓,๙๐๐,๐๐๐.-	๓,๙๐๐,๐๐๐.-	๓,๙๐๐,๐๐๐.-	๓,๙๐๐,๐๐๐.-	ได้ถนน คสล. เพิ่มขึ้น	ทำให้การ คมนาคมได้รับ ความสะดวก	กองช่าง
๓.	โครงการก่อสร้าง ถนน คสล.สายโคก อาแซ	เพื่อความสะดวกใน การสัญจรไปมาใน การใช้ยาน พาหนะ	ก่อสร้างถนน คสล. กว้าง ๔ เมตร ยาว ๑,๕๐๐ เมตร หนา ๐.๑๕ เมตร หมู่ที่ ๕ บ้านจูโว๊ะ	๓,๙๐๐,๐๐๐.-	๓,๙๐๐,๐๐๐.-	๓,๙๐๐,๐๐๐.-	๓,๙๐๐,๐๐๐.-	๓,๙๐๐,๐๐๐.-	ได้ถนน คสล. เพิ่มขึ้น	ทำให้การ คมนาคมได้รับ ความสะดวก	กองช่าง

๑. ยุทธศาสตร์ โครงสร้างพื้นฐาน

แบบผ.๐๒/๒

๑.๑ แผนงานอุตสาหกรรมและการโยธา ด้านก่อสร้าง บุกเบิก ปรับปรุง ซ่อมแซม บำรุงรักษา ทางคมนาคม สะพาน คลอง เขื่อน ระบบระบายน้ำ

ที่	โครงการ	วัตถุประสงค์	เป้าหมาย (ผลผลิตของ โครงการ)	งบประมาณและที่ผ่านมา					ตัวชี้วัด (KPI)	ผลที่คาดว่าจะ ได้รับ	หน่วยงานที่ รับผิดชอบ
				๒๕๖๖	๒๕๖๗	๒๕๖๘	๒๕๖๙	๒๕๗๐			
๔. *	โครงการก่อสร้าง ถนน คสล. สาย ชอยกูโบ-ไต่เดห์	เพื่อสะดวกในการ สัญจรไปมาในการใช้ ยานพาหนะ	ก่อสร้างถนน คสล. กว้าง ๔ เมตร ยาว ๑,๓๐๐ เมตร หนา ๐.๑๕ เมตร หมู่ที่ ๓	๔,๔๘๐,๐๐๐.-	๔,๔๘๐,๐๐๐.-	๔,๔๘๐,๐๐๐.-	๔,๔๘๐,๐๐๐.-	๔,๔๘๐,๐๐๐.-	ได้ถนน คสล. เพิ่มขึ้น	ทำให้การ คมนาคมได้รับ ความสะดวก	กองช่าง
๕. *	โครงการก่อสร้าง ถนน คสล. สาย หน้ากูโบ - ถนนใหญ่	เพื่อความสะดวกใน การสัญจรไปมาใน การใช้ยาน พาหนะ	ก่อสร้างถนน คสล. กว้าง ๖ เมตร ยาว ๘๐๐ เมตร หนา ๐.๑๕ เมตร หมู่ที่ ๓	๓,๖๔๐,๐๐๐.-	๓,๖๔๐,๐๐๐.-	๓,๖๔๐,๐๐๐.-	๓,๖๔๐,๐๐๐.-	๓,๖๔๐,๐๐๐.-	ได้ถนน คสล. เพิ่มขึ้น	ทำให้การ คมนาคมได้รับ ความสะดวก	กองช่าง
๖. *	โครงการก่อสร้าง ถนน คสล. สายคอกวัว	เพื่อความสะดวกใน การสัญจรไปมาใน การใช้ยาน พาหนะ	ก่อสร้างถนน คสล. กว้าง ๖ เมตร ยาว ๑,๕๐๐ เมตร หนา ๐.๑๕ เมตร หมู่ที่ ๔	๖,๓๐๐,๐๐๐.-	๖,๓๐๐,๐๐๐.-	๖,๓๐๐,๐๐๐.-	๖,๓๐๐,๐๐๐.-	๖,๓๐๐,๐๐๐.-	ได้ถนน คสล. เพิ่มขึ้น	ทำให้การ คมนาคมได้รับ ความสะดวก	กองช่าง
๗. *	โครงการก่อสร้าง ถนน คสล. สายทุ่งนา	เพื่อความสะดวกใน การสัญจรไปมาใน การใช้ยาน พาหนะ	ก่อสร้างถนน คสล. กว้าง ๔ เมตร ยาว ๑,๘๐๐ เมตร หนา ๐.๑๕ เมตร หมู่ที่ ๕	๕,๐๔๐,๐๐๐.-	๕,๐๔๐,๐๐๐.-	๕,๐๔๐,๐๐๐.-	๕,๐๔๐,๐๐๐.-	๕,๐๔๐,๐๐๐.-	ได้ถนน คสล. เพิ่มขึ้น	ทำให้การ คมนาคมได้รับ ความสะดวก	กองช่าง

๑. ยุทธศาสตร์ โครงสร้างพื้นฐาน

๑.๑ แผนงานอุตสาหกรรมและการโยธา ด้านก่อสร้าง บุกเบิก ปรับปรุง ซ่อมแซม บำรุงรักษา ทางคมนาคม สะพาน คลอง เขื่อน ระบบระบายน้ำ

ที่	โครงการ	วัตถุประสงค์	เป้าหมาย (ผลผลิตของ โครงการ)	งบประมาณและที่ผ่านมา					ตัวชี้วัด (KPI)	ผลที่คาดว่าจะ ได้รับ	หน่วยงานที่ รับผิดชอบ
				๒๕๖๖	๒๕๖๗	๒๕๖๘	๒๕๖๙	๒๕๗๐			
๘.	โครงการก่อสร้าง ถนน คสล.สาย ภายในโครงการ ปาล์ม	เพื่อความสะดวกในการสัญจรไปมาในการใช้ยานพาหนะ	ก่อสร้างถนน คสล. กว้าง ๖ เมตร ยาว ๑๓,๖๐๐ เมตร หนา ๐.๑๕ เมตร หมู่ที่ ๖	๕๓,๐๔๐,๐๐๐.-	๕๓,๐๔๐,๐๐๐.-	๕๓,๐๔๐,๐๐๐.-	๕๓,๐๔๐,๐๐๐.-	๕๓,๐๔๐,๐๐๐.-	ร้อยละของประชาชนที่ได้รับ การสัญจร	ทำให้การใช้ยานพาหนะไปมา ได้สะดวกขึ้นและได้ ถนนที่มีมาตรฐาน	กองช่าง
๙.	โครงการก่อสร้าง ถนน คสล. สาย ชรบ.จากบ้านเจ๊ะ วอจิงถึงบ้าน ผู้ใหญ่บ้าน	เพื่อให้ได้ถนนที่ได้ มาตรฐาน ใช้ใน การคมนาคมขนส่ง สะดวกยิ่งขึ้น	ก่อสร้างถนน คสล. กว้าง ๕ เมตร ยาว ๑,๒๐๐ เมตร หนา ๐.๐๕ เมตร หมู่ที่ ๗.	๓,๓๐๐,๐๐๐.-	๓,๓๐๐,๐๐๐.-	๓,๓๐๐,๐๐๐.-	๓,๓๐๐,๐๐๐.-	๓,๓๐๐,๐๐๐.-	ร้อยละของ ประชาชนที่ได้รับ การสัญจร	ทำให้การใช้ ยานพาหนะไปมา ได้สะดวกขึ้นและได้ ถนนที่มีมาตรฐาน	กองช่าง
๑๐.	โครงการก่อสร้าง ถนน คสล. สายริม คลอง-ทุ่งนา	เพื่อให้ได้ถนนที่ได้ มาตรฐาน ใช้ใน การคมนาคมขนส่ง สะดวกยิ่งขึ้น	ก่อสร้างถนน คสล .กว้าง ๔ เมตร ยาว ๒,๐๐๐ เมตร หนา ๐.๑๕ เมตร หมู่ที่ ๕	๕,๘๔๗,๑๐๐.-	๕,๘๔๗,๑๐๐.-	๕,๘๔๗,๑๐๐.-	๕,๘๔๗,๑๐๐.-	๕,๘๔๗,๑๐๐.-	ร้อยละของ ประชาชนที่ได้รับ การสัญจร	ทำให้การใช้ ยานพาหนะไปมา ได้สะดวกขึ้นและได้ ถนนที่ได้มาตรฐาน	กองช่าง
๑๑.	โครงการก่อสร้าง ถนนลาดยาง สายในหมู่บ้าน	เพื่อให้ได้ถนนที่ได้ มาตรฐาน ใช้ใน การคมนาคมขนส่ง สะดวกยิ่งขึ้น	ก่อสร้างถนนลาดยาง กว้าง ๔ เมตร ยาว ๑,๕๐๐ เมตร หนา ๐.๐๕ เมตร หมู่ที่ ๕	๓,๓๐๐,๐๐๐.-	๓,๓๐๐,๐๐๐.-	๓,๓๐๐,๐๐๐.-	๓,๓๐๐,๐๐๐.-	๓,๓๐๐,๐๐๐.-	ร้อยละของ ประชาชนที่ได้รับ การสัญจร	ทำให้การใช้ ยานพาหนะไปมา ได้สะดวกขึ้นและได้ ถนนที่มีมาตรฐาน	กองช่าง

๑. ยุทธศาสตร์ ด้านโครงสร้างพื้นฐาน

๑.๑ แผนงานอุตสาหกรรมและการโยธา ด้านก่อสร้าง บุกเบิก ปรับปรุง ซ่อมแซม บำรุงรักษา ทางคมนาคม สะพาน คลอง เขื่อน ระบบระบายน้ำ

ที่	โครงการ	วัตถุประสงค์	เป้าหมาย (ผลผลิตของ โครงการ)	งบประมาณและที่ผ่านมา					ตัวชี้วัด (KPI)	ผลที่คาดว่าจะ ได้รับ	หน่วยงาน ที่รับผิดชอบ
				๒๕๖๖	๒๕๖๗	๒๕๖๘	๒๕๖๙	๒๕๗๐			
๑๒.	โครงการก่อสร้างถนนลาดยาง สาย โคกอาแซ	เพื่อให้การคมนาคม ในการสัญจรไปมาและ การใช้ยานพาหนะ สะดวกขึ้น	ก่อสร้างถนนลาดยาง กว้าง ๕ เมตร ยาว ๑,๕๐๐ เมตร หนา ๐.๐๕ เมตร หมู่ที่ ๕	๔,๑๒๕,๐๐๐.-	๔,๑๒๕,๐๐๐.-	๔,๑๒๕,๐๐๐.-	๔,๑๒๕,๐๐๐.-	๔,๑๒๕,๐๐๐.-	ร้อยละ ๘๐ ของการคมนาคม ในการใช้ ยานพาหนะ ดีขึ้น	ทำให้การคมนาคม ในการสัญจรไปมา และการใช้ ยานพาหนะสะดวก ขึ้น	กองช่าง
๑๓.	โครงการก่อสร้างถนนลาดยาง สายในหมู่บ้าน	เพื่อให้การคมนาคม ในการสัญจรไปมาและ การใช้ยานพาหนะ สะดวกขึ้น	ก่อสร้างถนนลาดยาง กว้าง ๕ เมตร ยาว ๒,๐๐๐ เมตร หนา ๐.๐๕ เมตร หมู่ที่ ๕	๖,๖๐๐,๐๐๐.-	๖,๖๐๐,๐๐๐.-	๖,๖๐๐,๐๐๐.-	๖,๖๐๐,๐๐๐.-	๖,๖๐๐,๐๐๐.-	ได้ถนน/ทาง คมนาคมเพิ่มขึ้น ๑ สาย	ประชาชนได้มี เส้นทาง/ถนนใน การคมนาคม เพิ่มขึ้น	กองช่าง
๑๔.	โครงการก่อสร้างถนนลาดยางสาย คลองชลประทาน สาย๖ -ถึงคลอง ชลประทานสาย ๔	เพื่อให้การคมนาคม ในการสัญจรไปมาและ การใช้ยานพาหนะ สะดวกขึ้น	ก่อสร้างถนน ลาดยาง กว้าง ๕ เมตร ยาว ๒,๔๐๐ เมตร หนา ๐.๐๕ เมตร หมู่ที่ ๖	๗,๕๕๗,๘๐๐.-	๗,๕๕๗,๘๐๐.-	๗,๕๕๗,๘๐๐.-	๗,๕๕๗,๘๐๐.-	๗,๕๕๗,๘๐๐.-	ร้อยละของการ คมนาคมในการใช้ ยานพาหนะ ดีขึ้น	ทำให้การคมนาคม ในการสัญจรไปมา และการใช้ ยานพาหนะสะดวก ขึ้น	กองช่าง
๑๕.	โครงการก่อสร้างถนนลาดยางสาย ชรบ.จากบ้านแจ๊ะ วอจิงถึงบ้านผู้ใหญ่มะลาเย็ง	เพื่อให้การคมนาคม ในการสัญจรไปมาและ การใช้ยานพาหนะ สะดวกขึ้น	ก่อสร้างถนน ลาดยาง กว้าง ๖ เมตร ยาว ๑,๒๐๐ เมตร หนา ๐.๐๔ เมตร หมู่ที่ ๗	๔,๕๑๖,๐๐๐.-	๔,๕๑๖,๐๐๐.-	๔,๕๑๖,๐๐๐.-	๔,๕๑๖,๐๐๐.-	๔,๕๑๖,๐๐๐.-	ร้อยละ ของการ คมนาคมในการใช้ ยานพาหนะ ดีขึ้น	ทำให้การใช้ ยานพาหนะไปมา ได้สะดวกขึ้นและได้ ถนนที่ได้มาตรฐาน	กองช่าง
๑๖.	โครงการก่อสร้างถนนลาดยางสาย สวนยาง จากบ้าน วิฑูร์ณ์ ถึงสวนมีชี มามะเร	เพื่อให้การคมนาคม ในการสัญจรไปมาและ การใช้ยานพาหนะ สะดวกขึ้น	ก่อสร้างถนน ลาดยาง กว้าง ๖ เมตร ยาว ๔,๔๐๐ เมตร หนา ๐.๐๔ เมตร หมู่ที่ ๗	๑๕,๘๗๔,๕๐๐.-	๑๕,๘๗๔,๕๐๐.-	๑๕,๘๗๔,๕๐๐.-	๑๕,๘๗๔,๕๐๐.-	๑๕,๘๗๔,๕๐๐.-	เพื่อให้การ คมนาคม ในการสัญจรไปมา และการใช้ ยานพาหนะ สะดวกขึ้น	เพื่อให้การคมนาคม ในการสัญจรไปมา และการใช้ ยานพาหนะสะดวก ขึ้น	กองช่าง

๑. ยุทธศาสตร์ โครงสร้างพื้นฐาน

๑.๑ แผนงานอุตสาหกรรมและการโยธา ด้านก่อสร้าง บุกเบิก ปรับปรุง ซ่อมแซม บำรุงรักษา ทางคมนาคม สะพาน คลอง เขื่อน ระบบระบายน้ำ

ที่	โครงการ	วัตถุประสงค์	เป้าหมาย (ผลผลิตของ โครงการ)	งบประมาณและที่ผ่านมา					ตัวชี้วัด (KPI)	ผลที่คาดว่าจะ ได้รับ	หน่วยงาน ที่ รับผิดชอบ
				๒๕๖๖	๒๕๖๗	๒๕๖๘	๒๕๖๙	๒๕๗๐			
๑๗.	โครงการก่อสร้างถนนลาดยางสายสวนปาล์มจากหมู่ที่๗ รอยต่อสุโขทัย	เพื่อให้ได้ถนนที่ได้มาตรฐาน ใช้ในการคมนาคมขนส่งสะดวกยิ่งขึ้น	ก่อสร้างถนน ลาดยาง กว้าง ๖ เมตร ยาว ๕,๐๐๐ เมตร หนา ๐.๐๔ เมตร หมู่ที่ ๗	๑๗,๙๑๐,๑๐๐.-	๑๗,๙๑๐,๑๐๐.-	๑๗,๙๑๐,๑๐๐.-	๑๗,๙๑๐,๑๐๐.-	๑๗,๙๑๐,๑๐๐.-	ร้อยละของประชาชนในตำบลมีความพอใจ	ได้ถนนที่ได้มาตรฐาน ใช้ในการคมนาคมขนส่งสะดวกยิ่งขึ้น	กองช่าง
๑๘.	โครงการก่อสร้างถนนลาดยางสายบ้านตาหมัดหนองเปิดถึงต้นนุ่น	เพื่อให้ได้ถนนที่ได้มาตรฐาน ใช้ในการคมนาคมขนส่งสะดวกยิ่งขึ้น	ก่อสร้างถนน ลาดยาง กว้าง ๕ เมตร ยาว ๓,๐๐๐ เมตร หนา ๐.๐๔ เมตร หมู่ที่ ๑๐	๙,๓๖๐,๗๐๐.-	๙,๓๖๐,๗๐๐.-	๙,๓๖๐,๗๐๐.-	๙,๓๖๐,๗๐๐.-	๙,๓๖๐,๗๐๐.-	ร้อยละของประชาชนในตำบลมีความพอใจ	ทำให้การใช้ยานพาหนะไปมาได้สะดวกขึ้น และได้ถนนที่มีมาตรฐาน	กองช่าง
๑๙.	โครงการก่อสร้างถนนลาดยางสายริมคลองชลประทานสาย ๔	เพื่อให้ได้ถนนที่ได้มาตรฐาน ใช้ในการคมนาคมขนส่งสะดวกยิ่งขึ้น	ก่อสร้างถนน ลาดยาง กว้าง ๕ เมตร ยาว ๑,๘๐๐ เมตร หนา ๐.๐๕ เมตร หมู่ที่ ๑๐	๕,๔๐๐,๐๐๐.-	๕,๔๐๐,๐๐๐.-	๕,๔๐๐,๐๐๐.-	๕,๔๐๐,๐๐๐.-	๕,๔๐๐,๐๐๐.-	ร้อยละของประชาชนในตำบลมีความพอใจ	ทำให้การใช้ยานพาหนะไปมาได้สะดวกขึ้น และได้ถนนที่ได้มาตรฐาน	กองช่าง
๒๐.	โครงการก่อสร้างถนนลาดยางสายหลังป้อม ชรบ. - ทาแพ	เพื่อให้ได้ถนนที่ได้มาตรฐาน ใช้ในการคมนาคมขนส่งสะดวกยิ่งขึ้น	หมู่ที่ ๑๐ กว้าง ๕ เมตร ยาว ๒,๕๐๐ เมตร หนา ๐.๐๕ เมตร	๗,๕๐๐,๐๐๐.-	๗,๕๐๐,๐๐๐.-	๗,๕๐๐,๐๐๐.-	๗,๕๐๐,๐๐๐.-	๗,๕๐๐,๐๐๐.-	ร้อยละของประชาชนในตำบลมีความพอใจ	ทำให้การใช้ยานพาหนะไปมาได้สะดวกขึ้น และได้ถนนที่ได้มาตรฐาน	กองช่าง

๑ . ยุทธศาสตร์ โครงสร้างพื้นฐาน

แบบ ผ.๐๒/๒

๑.๑ แผนงานอุตสาหกรรมและการโยธา ด้านก่อสร้าง บุกเบิก ปรับปรุง ซ่อมแซม บำรุงรักษา ทางคมนาคม สะพาน คลอง เขื่อน ระบบระบายน้ำ

ที่	โครงการ	วัตถุประสงค์	เป้าหมาย (ผลผลิตของ โครงการ)	งบประมาณและที่ผ่านมา					ตัวชี้วัด (KPI)	ผลที่คาดว่าจะ ได้รับ	หน่วยงาน ที่ รับผิดชอบ
				๒๕๖๖	๒๕๖๗	๒๕๖๘	๒๕๖๙	๒๕๗๐			
๒๑. *	โครงการก่อสร้าง ถนนลาดยาง สายริมคลอง	เพื่อให้ได้ถนนที่ได้ มาตรฐาน ใช้ใน การคมนาคมขนส่ง สะดวกยิ่งขึ้น	ก่อสร้างถนน ลาดยาง กว้าง ๖ เมตร ยาว ๓ ก.ม. หนา ๐.๐๔ เมตร หมู่ที่ ๕	๙,๐๐๐,๐๐๐.-	๙,๐๐๐,๐๐๐.-	๙,๐๐๐,๐๐๐.-	๙,๐๐๐,๐๐๐.-	๙,๐๐๐,๐๐๐.-	ร้อยละของ ประชาชน ชนในตำบล มีความพอใจ	ได้ถนนที่ได้ มาตรฐาน ใช้ใน การคมนาคม ขนส่ง สะดวกยิ่งขึ้น	กองช่าง
๒๒. *	โครงการก่อสร้าง ถนนลาดยาง สาย ซอยบ้านตากrut - ถึง คลองสาย๔	เพื่อให้ได้ถนนที่ได้ มาตรฐาน ใช้ใน การคมนาคมขนส่ง สะดวกยิ่งขึ้น	ก่อสร้างถนน ลาดยาง กว้าง ๕ เมตร ยาว ๒,๐๐๐ เมตร หนา ๐.๐๕ เมตร หมู่ที่ ๑๐	๕,๐๐๐,๐๐๐.-	๕,๐๐๐,๐๐๐.-	๕,๐๐๐,๐๐๐.-	๕,๐๐๐,๐๐๐.-	๕,๐๐๐,๐๐๐.-	ร้อยละของ ประชาชนใน ตำบลมีความ พอใจ	ทำให้การใช้ ยานพาหนะไป มาได้สะดวกขึ้น และได้ถนนที่มี มาตรฐาน	กองช่าง
๒๓. *	โครงการก่อสร้าง ถนนลาดยางสาย กลางป้อม ชรบ. ซอยบ้านตากrut- ถึงสะพานเชื่อมต่อ วัดปีเหล็ก	เพื่อให้ได้ถนนที่ได้ มาตรฐาน ใช้ใน การคมนาคมขนส่ง สะดวกยิ่งขึ้น	ก่อสร้างถนน ลาดยาง กว้าง ๕ เมตร ยาว ๒,๐๐๐ เมตร หนา ๐.๐๕ เมตร หมู่ที่ ๑๐	๕,๐๐๐,๐๐๐.-	๕,๐๐๐,๐๐๐.-	๕,๐๐๐,๐๐๐.-	๕,๐๐๐,๐๐๐.-	๕,๐๐๐,๐๐๐.-	ร้อยละของ ประชาชน ชนในตำบล มีความพอใจ	ทำให้การใช้ ยานพาหนะไป มาได้สะดวกขึ้น และได้ถนนที่ได้ มาตรฐาน	กองช่าง

๑. ยุทธศาสตร์ โครงสร้างพื้นฐาน

๑.๑ แผนงานอุตสาหกรรมและการโยธา ด้านก่อสร้าง บุกเบิก ปรับปรุง ซ่อมแซม บำรุงรักษา ทางคมนาคม สะพาน คลอง เขื่อน ระบบระบายน้ำ

ที่	โครงการ	วัตถุประสงค์	เป้าหมาย (ผลผลิตของโครงการ)	งบประมาณและที่ผ่านมา					ตัวชี้วัด (KPI)	ผลที่คาดว่าจะ ได้รับ	หน่วยงาน ที่ รับผิดชอบ
				๒๕๖๖	๒๕๖๗	๒๕๖๘	๒๕๖๙	๒๕๗๐			
๒๔.	โครงการซ่อมสร้างถนนลาดยางภายในหมู่บ้านสายกลาง	เพื่อให้ได้ถนนที่ได้มาตรฐาน ใช้ในการคมนาคมขนส่งสะดวกยิ่งขึ้น	ซ่อมสร้างถนนลาดยางสายกลางที่ชำรุดเสียหาย กว้าง ๕ เมตร ยาว ๒,๔๐๐ เมตร หนา ๐.๐๕ เมตร หมู่ที่ ๑๐	๖,๖๐๐,๐๐๐.-	๖,๖๐๐,๐๐๐.-	๖,๖๐๐,๐๐๐.-	๖,๖๐๐,๐๐๐.-	๖,๖๐๐,๐๐๐.-	ร้อยละของประชาชนในตำบลมีความพอใจ	ได้ถนนที่ได้มาตรฐาน ใช้ในการคมนาคมขนส่งสะดวกยิ่งขึ้น	กองช่าง
๒๕.	โครงการซ่อมสร้างถนนลาดยางสายหอมอง - ภูเขา	เพื่อให้ได้ถนนที่ได้มาตรฐาน ใช้ในการคมนาคมขนส่งสะดวกยิ่งขึ้น	ซ่อมสร้างถนนลาดยาง กว้าง ๖ เมตร ยาว ๓,๐๐๐ หนา ๐.๐๕ เมตร หมู่ที่ ๑๑	๙,๙๐๐,๐๐๐.-	๙,๙๐๐,๐๐๐.-	๙,๙๐๐,๐๐๐.-	๙,๙๐๐,๐๐๐.-	๙,๙๐๐,๐๐๐.-	ร้อยละของประชาชนในตำบลมีความพอใจ	ทำให้การใช้นยานพาหนะไปมาได้สะดวกขึ้น และได้ถนนที่มีมาตรฐาน	กองช่าง
๒๖.	โครงการซ่อมสร้างถนนลาดยางสายหอมอง-ตาโงะ	เพื่อให้ได้ถนนที่ได้มาตรฐาน ใช้ในการคมนาคมขนส่งสะดวกยิ่งขึ้น	ซ่อมสร้างถนนลาดยาง กว้าง ๖ เมตร ยาว ๓,๐๐๐เมตร หนา ๐.๐๕ เมตร หมู่ที่ ๑๑	๙,๙๐๐,๐๐๐.-	๙,๙๐๐,๐๐๐.-	๙,๙๐๐,๐๐๐.-	๙,๙๐๐,๐๐๐.-	๙,๙๐๐,๐๐๐.-	ร้อยละของประชาชนในตำบลมีความพอใจ	ทำให้การใช้นยานพาหนะไปมาได้สะดวกขึ้น และได้ถนนที่ได้มาตรฐาน	กองช่าง
๒๗.	โครงการซ่อมสร้างถนน คสล.สายซอยบ้านโตะเตะห์	เพื่อให้ได้ถนนที่ได้มาตรฐาน ใช้ในการคมนาคมขนส่งสะดวกยิ่งขึ้น	ซ่อมสร้างถนนลาดยาง กว้าง ๔ เมตร ยาว ๑,๕๐๐ เมตร หนา ๐.๐๕ เมตร หมู่ที่ ๓	๓,๙๐๐,๐๐๐.-	๓,๙๐๐,๐๐๐.-	๓,๙๐๐,๐๐๐.-	๓,๙๐๐,๐๐๐.-	๓,๙๐๐,๐๐๐.-	ร้อยละของประชาชนในตำบลมีความพอใจ	ทำให้การใช้นยานพาหนะไปมาได้สะดวกขึ้น และได้ถนนที่ได้มาตรฐาน	กองช่าง
๒๘.	โครงการปรับปรุงซ่อมแซมลงหินคลุกถนนสายจุกไว้-ประตู่ระบายน้ำบ้านจุกไว้ (ภายในหมู่บ้าน)	เพื่อสะดวกในการจราจรไปมาในการใช้นยานพาหนะและการเดินทาง	ปรับปรุงซ่อมแซมถนนลงหินคลุก กว้าง ๔ เมตร ยาว ๕,๐๐๐ เมตร หนา ๐.๑๐ เมตร หมู่ที่ ๕	๓,๐๐๐,๐๐๐.-	๓,๐๐๐,๐๐๐.-	๓,๐๐๐,๐๐๐.-	๓,๐๐๐,๐๐๐.-	๓,๐๐๐,๐๐๐.-	ร้อยละของประชาชนในตำบลมีความพอใจ	ทำให้การใช้นยานพาหนะไปมาได้สะดวกขึ้น และได้ถนนที่ได้มาตรฐาน	กองช่าง

๑. ยุทธศาสตร์ โครงสร้างพื้นฐาน

๑.๑ แผนงานอุตสาหกรรมและการโยธา ด้านก่อสร้าง บุกเบิก ปรับปรุง ซ่อมแซม บำรุงรักษา ทางคมนาคม สะพาน คลอง เขื่อน ระบบระบายน้ำ

ที่	โครงการ	วัตถุประสงค์	เป้าหมาย (ผลผลิตของ โครงการ)	งบประมาณและที่ผ่านมา					ตัวชี้วัด (KPI)	ผลที่คาดว่าจะ ได้รับ	หน่วยงานที่ รับผิดชอบ
				๒๕๖๖	๒๕๖๗	๒๕๖๘	๒๕๖๙	๒๕๗๐			
๒๙.	โครงการก่อสร้างถนนลาดยางสายสระน้ำถึงสวนปาล์ม	เพื่อให้ได้ถนนที่ได้มาตรฐาน ใช้ในการคมนาคมขนส่ง สะดวกยิ่งขึ้น	ก่อสร้างถนนลาดยาง กว้าง ๖ เมตร ยาว ๒,๐๐๐ เมตร หนา ๐.๐๕ เมตร หมู่ที่ ๖	๗,๘๐๐,๐๐๐.-	๗,๘๐๐,๐๐๐.-	๗,๘๐๐,๐๐๐.-	๗,๘๐๐,๐๐๐.-	๗,๘๐๐,๐๐๐.-	ร้อยละของประชาชนในตำบล มีความพอใจ	ได้ถนนที่ได้มาตรฐาน ใช้ในการคมนาคมขนส่ง สะดวกยิ่งขึ้น	กองช่าง
๓๐.	โครงการก่อสร้างถนนลาดยางสายหลังค่าย ถึงตาโง๊ะ	เพื่อให้ได้ถนนที่ได้มาตรฐาน ใช้ในการคมนาคมขนส่ง สะดวกยิ่งขึ้น	ก่อสร้างถนนลาดยาง กว้าง ๖ เมตร ยาว ๑,๒๐๐ เมตร หนา ๐.๐๕ เมตร หมู่ที่ ๗	๓,๙๖๐,๐๐๐.-	๓,๙๖๐,๐๐๐.-	๓,๙๖๐,๐๐๐.-	๓,๙๖๐,๐๐๐.-	๓,๙๖๐,๐๐๐.-	ร้อยละของประชาชนในตำบล มีความพอใจ	ทำให้การใช้ยานพาหนะไปมาได้สะดวกขึ้นและได้ถนนที่มีมาตรฐาน	กองช่าง
๓๑.	โครงการขยายเขตถนน คสล.สายสามแยก มัสยิดจุโวะถึงสามแยกกูโบร์	เพื่อให้ได้ถนนที่ได้มาตรฐาน ใช้ในการคมนาคมขนส่ง สะดวกยิ่งขึ้น	ขยายเขตถนน คสล. กว้าง ๖ เมตร ยาว ๑,๒๐๐ เมตร หมู่ที่ ๕	๖,๓๓๖,๐๐๐.-	๖,๓๓๖,๐๐๐.-	๖,๓๓๖,๐๐๐.-	๖,๓๓๖,๐๐๐.-	๖,๓๓๖,๐๐๐.-	ร้อยละของประชาชนในตำบล มีความพอใจ	ทำให้การใช้ยานพาหนะไปมาได้สะดวกขึ้นและได้ถนนที่ได้มาตรฐาน	กองช่าง
๓๒.	โครงการปรับปรุงยกระดับถนนพร้อมลงหินคูกถนนสายสวนปาล์มทั้งหมด	เพื่อสะดวกในการจราจรไปมาในการใช้ยานพาหนะและการเดินทาง	ปรับปรุงยกระดับถนน กว้าง ๖ เมตร ยาว ๑๓,๖๐๐ เมตร หนา ๐.๑๕ เมตร หมู่ที่ ๖	๑๒,๒๔๐,๐๐๐.-	๑๒,๒๔๐,๐๐๐.-	๑๒,๒๔๐,๐๐๐.-	๑๒,๒๔๐,๐๐๐.-	๑๒,๒๔๐,๐๐๐.-	ร้อยละของประชาชนในตำบล มีความพอใจ	ร้อยละของประชาชนในตำบล มีความพอใจ	กองช่าง
๓๓.	โครงการปรับปรุงซ่อมแซมถนนลูกรังพร้อมลงหินคลุก ถนนสายสวนยาง	เพื่อสะดวกในการจราจรไปมาในการใช้ยานพาหนะและการเดินทาง	ปรับปรุงซ่อมแซมถนน กว้าง ๕ เมตร ยาว ๔,๔๐๐ เมตร หนา ๐.๑๐ เมตร หมู่ที่ ๗	๓,๓๐๐,๐๐๐.-	๓,๓๐๐,๐๐๐.-	๓,๓๐๐,๐๐๐.-	๓,๓๐๐,๐๐๐.-	๓,๓๐๐,๐๐๐.-	ร้อยละของประชาชนในตำบล มีความพอใจ	ร้อยละของประชาชนในตำบล มีความพอใจ	กองช่าง

๑ . ยุทธศาสตร์ โครงสร้างพื้นฐาน

๑.๑ แผนงานอุตสาหกรรมและการโยธา ด้านก่อสร้าง บุกเบิก ปรับปรุง ซ่อมแซม บำรุงรักษา ทางคมนาคม สะพาน คลอง เขื่อน ระบบระบายน้ำ

ที่	โครงการ	วัตถุประสงค์	เป้าหมาย (ผลผลิตของ โครงการ)	งบประมาณและที่ผ่านมา					ตัวชี้วัด (KPI)	ผลที่คาดว่าจะ ได้รับ	หน่วยงาน ที่ รับผิดชอบ
				๒๕๖๖	๒๕๖๗	๒๕๖๘	๒๕๖๙	๒๕๗๐			
๓๔.	โครงการปรับปรุง ซ่อมแซมถนนลง หินคลุกสายสวน ป่าลุ่มจากหลัง ค่าย-รอยต่อสุโข ปาดี	เพื่อลดอุบัติเหตุ และทำให้มี ความ สะดวก สบาย ใน การขนส่ง การ เดินทาง	ปรับปรุงซ่อมแซมถนน ลงหินคลุก กว้าง ๕ เมตร ยาว ๕,๐๐๐ เมตร หนา ๐.๑๐ เมตร หมู่ที่ ๗	๓,๗๕๐,๐๐๐.-	๓,๗๕๐,๐๐๐.-	๓,๗๕๐,๐๐๐.-	๓,๗๕๐,๐๐๐.-	๓,๗๕๐,๐๐๐.-	ร้อยละของ ประชาชนที่ใช้ ถนนมีความ พอใจ	ทำให้การใช้ ยานพาหนะไป มาได้สะดวกขึ้น และได้ถนนที่มี มาตรฐาน	กองช่าง
๓๕.	โครงการก่อสร้าง สะพานคสล. สาย หลังบ้านกะยะ	เพื่อให้การคมนาคม ในการสัญจรไปมา และการใช้ ยานพาหนะสะดวก ขึ้น	ก่อสร้างสะพาน คสล. กว้าง ๔ เมตร ยาว ๔๐ เมตร หมู่ที่ ๓	๓,๕๒๐,๐๐๐.-	๓,๕๒๐,๐๐๐.-	๓,๕๒๐,๐๐๐.-	๓,๕๒๐,๐๐๐.-	๓,๕๒๐,๐๐๐.-	ร้อยละของ ประชาชนที่ใช้ สะพานมีความ พอใจ	ทำให้การใช้ ยานพาหนะไป มาได้สะดวกขึ้น	กองช่าง
๓๖.	โครงการก่อสร้าง สะพานคสล. สาย คลองสาย ๒ ปี เหล็ง - สุโขงปาดี	เพื่อให้การคมนาคม ในการสัญจรไปมา และการใช้ ยานพาหนะสะดวก ขึ้น	ก่อสร้างสะพาน คสล. กว้าง ๖ เมตร ยาว ๔๐ เมตร หมู่ที่ ๗	๖,๐๐๐,๐๐๐.-	๖,๐๐๐,๐๐๐.-	๖,๐๐๐,๐๐๐.-	๖,๐๐๐,๐๐๐.-	๖,๐๐๐,๐๐๐.-	ร้อยละของ ประชาชนที่ใช้ สะพานมีความ พอใจ	ทำให้การใช้ ยานพาหนะไป มาได้สะดวกขึ้น	กองช่าง
๓๗.	โครงการก่อสร้าง สะพานคสล. สาย ชอมอง-กูแบปยู (หน้าบ้านกะ นาป้อแน)	เพื่อให้การคมนาคม ในการสัญจรไปมา และการใช้ ยานพาหนะสะดวก ขึ้น	ก่อสร้างสะพาน คสล. กว้าง ๘ เมตร ยาว ๑๐ เมตร หมู่ที่ ๑๑	๒,๐๐๐,๐๐๐.-	๒,๐๐๐,๐๐๐.-	๒,๐๐๐,๐๐๐.-	๒,๐๐๐,๐๐๐.-	๒,๐๐๐,๐๐๐.-	ร้อยละของ ประชาชนที่ใช้ สะพานมีความ พอใจ	ทำให้การใช้ ยานพาหนะไป มาได้สะดวกขึ้น	กองช่าง
๓๘.	โครงการก่อสร้าง สะพานคสล.สาย หน้าบ้านเลาะนิ	เพื่อให้การคมนาคม ในการสัญจรไปมา และการใช้ ยานพาหนะสะดวก ขึ้น	ก่อสร้างสะพาน คสล. กว้าง ๔ เมตร ยาว ๔๐ เมตร หมู่ที่ ๓	๓,๕๒๐,๐๐๐.-	๓,๕๒๐,๐๐๐.-	๓,๕๒๐,๐๐๐.-	๓,๕๒๐,๐๐๐.-	๓,๕๒๐,๐๐๐.-	ร้อยละของ ประชาชนที่ใช้ สะพานมีความ พอใจ	ทำให้การใช้ ยานพาหนะไป มาได้สะดวกขึ้น	กองช่าง

๑. ยุทธศาสตร์ ด้านโครงสร้างพื้นฐาน

๑.๑ แผนงานอุตสาหกรรมและการโยธา ด้านก่อสร้าง บุกเบิก ปรับปรุง ซ่อมแซม บำรุงรักษา ทางคมนาคม สะพาน คลอง เขื่อน ระบบระบายน้ำ

ที่	โครงการ	วัตถุประสงค์	เป้าหมาย (ผลผลิตของโครงการ)	งบประมาณและที่ผ่านมา					ตัวชี้วัด (KPI)	ผลที่คาดว่าจะได้รับ	หน่วยงาน ที่ รับผิดชอบ
				๒๕๖๖	๒๕๖๗	๒๕๖๘	๒๕๖๙	๒๕๗๐			
๓๙.	โครงการก่อสร้างท่อเหลี่ยมถนนสายหลักสุโขทัย-ลพบุรี - นครราชสีมา	เพื่อให้การคมนาคมในการสัญจรไปมาและการใช้ยานพาหนะสะดวกขึ้น	ก่อสร้างท่อเหลี่ยม กว้าง ๔ เมตรยาว ๑๐ เมตร ลึก ๒ เมตรหมู่ที่ ๑ จำนวน ๗ จุด ๑.ริมถนนบริเวณสนามฟุตบอล(ที่ของกำนัน) ๒.ริมถนนหน้าบ้านกำนัน ๓.บริเวณเขตบ้านกำปังบารู ๔.บริเวณรอยต่อบ้านบงอ ๕.บริเวณหน้ามัสยิดมะรือโบออก ๖.หน้าบ้านสะเปียง ๗.หน้ามัสยิดนุรุลอิควานกำปังดาแล	๒,๔๐๐,๐๐๐.-	๒,๔๐๐,๐๐๐.-	๒,๔๐๐,๐๐๐.-	๒,๔๐๐,๐๐๐.-	๒,๔๐๐,๐๐๐.-	ร้อยละของการคมนาคมในการใช้ยานพาหนะดีขึ้น	ทำให้การคมนาคมในการสัญจรไปมาและการใช้ยานพาหนะสะดวกขึ้น	กองช่าง
๔๐.	โครงการก่อสร้างท่อเหลี่ยมคสล. ภายในหมู่บ้าน	เพื่อให้การคมนาคมในการสัญจรไปมาและการใช้ยานพาหนะสะดวกขึ้น	ก่อสร้างท่อเหลี่ยม คสล. กว้าง ๓ เมตร ยาว ๖ เมตร ลึก ๒ เมตร รวมทั้งหมด ๒๒ จุด ในหมู่ที่ ๖	๒,๑๖๐,๐๐๐.-	๒,๑๖๐,๐๐๐.-	๒,๑๖๐,๐๐๐.-	๒,๑๖๐,๐๐๐.-	๓,๖๐๐,๐๐๐.-	ร้อยละ ของการคมนาคมในการใช้ยานพาหนะดีขึ้น	ทำให้การคมนาคมในการสัญจรไปมาและการใช้ยานพาหนะสะดวกขึ้น	กองช่าง
๔๑.	โครงการก่อสร้างตลิ่ง คสล. คูระบายน้ำสายตลาดนัดมะรือโบ	เพื่อป้องกันตลิ่งพัง และช่วยให้น้ำไหลได้สะดวกเร็วขึ้น	ก่อสร้างตลิ่ง คสล. กว้าง ๓ เมตร ยาว ๔๐๐ เมตร ลึก ๓ เมตร หมู่ที่ ๑	๒,๐๐๐,๐๐๐.-	๒,๐๐๐,๐๐๐.-	๒,๐๐๐,๐๐๐.-	๒,๐๐๐,๐๐๐.-	๒,๐๐๐,๐๐๐.-	ก่อสร้างตลิ่งสำเร็จ วัตถุประสงค์	ป้องกันตลิ่งพัง และช่วยให้น้ำไหลได้สะดวกเร็วขึ้น	กองช่าง
๔๒.	โครงการก่อสร้างพนังกั้นตลิ่งคลองมะรือโบออก (ช่วงบ้านมะรือโบออก - บ้านจิวเระ)	เพื่อป้องกันตลิ่งพัง และช่วยให้น้ำไหลได้สะดวกเร็วขึ้น	ก่อสร้างพนังกั้นตลิ่งรคลองมะรือโบออก สูง ๔ เมตร ยาว ๒,๕๐๐ เมตร หมู่ที่ ๕	๗๕,๕๖๓,๕๐๐.-	๗๕,๕๖๓,๕๐๐.-	๗๕,๕๖๓,๕๐๐.-	๗๕,๕๖๓,๕๐๐.-	๗๕,๕๖๓,๕๐๐.-	ก่อสร้างตลิ่งขึ้นคลองได้สำเร็จตามวัตถุประสงค์	ป้องกันตลิ่งพัง และช่วยให้น้ำไหลได้สะดวกเร็วขึ้น	กองช่าง

๑. ยุทธศาสตร์ ด้านโครงสร้างพื้นฐาน

๑.๑ แผนงานอุตสาหกรรมและการโยธา งานก่อสร้าง บุกเบิก ปรับปรุง ซ่อมแซม บำรุงรักษา ทางคมนาคม สะพาน คลอง เขื่อน ระบบระบายน้ำ

ที่	โครงการ	วัตถุประสงค์	เป้าหมาย (ผลผลิตของ โครงการ)	งบประมาณและที่ผ่านมา					ตัวชี้วัด (KPI)	ผลที่คาดว่าจะ ได้รับ	หน่วยงานที่ รับผิดชอบ
				๒๕๖๖	๒๕๖๗	๒๕๖๘	๒๕๖๙	๒๕๗๐			
๔๓.	โครงการบุกเบิก ถนนสายหน้า ปอเนาะกำปงตาแล ถึง คูชลประทาน บ้านยานิง	เพื่อให้การ คมนาคม ในการ สัญจรไปมาและ การใช้งานพาหนะ สะดวกขึ้น	บุกเบิกถนนสายหน้า ปอเนาะกำปงตาแลถึง คูชลประทานขนาด กว้าง ๔ เมตร ยาว ๒ กิโลเมตร หมู่ที่ ๑	๒,๘๐๐,๐๐๐.-	๒,๘๐๐,๐๐๐.-	๒,๘๐๐,๐๐๐.-	๒,๘๐๐,๐๐๐.-	๒,๘๐๐,๐๐๐.-	ร้อยละของ การคมนาคม ในการใช้ ยานพาหนะ ดีขึ้น	ทำให้การ คมนาคม ใน การสัญจรไป มาและการใช้ ยานพาหนะ สะดวกขึ้น	กองช่าง
๔๔.	โครงการบุกเบิก ถนนสายหน้า ปอเนาะ กำปงตา แล ถึงถนนสายบ้าน จูโวะ	เพื่อให้การ คมนาคม ในการ สัญจรไปมา และการใช้ ยานพาหนะ สะดวกขึ้น	บุกเบิกถนนสายหน้า ปอเนาะกำปงตาแลถึง ถนนสายบ้านจูโวะ ขนาด กว้าง ๔ เมตร ยาว ๒ กิโลเมตร หมู่ที่ ๑	๒,๑๖๐,๐๐๐.-	๒,๑๖๐,๐๐๐.-	๒,๑๖๐,๐๐๐.-	๒,๑๖๐,๐๐๐.-	๒,๑๖๐,๐๐๐.-	ร้อยละ ของ การคมนาคม ในการใช้ ยานพาหนะ ดีขึ้น	ทำให้การ คมนาคม ใน การสัญจรไป มาและการใช้ ยานพาหนะ สะดวกขึ้น	กองช่าง
๔๕. *	โครงการบุกเบิก ถนน สายหัว สะพาน-ถึงถนนสาย บองอ-ปีเหล็ง	เพื่อให้การ คมนาคม ในการ สัญจรไปมา และการใช้ ยานพาหนะ สะดวกขึ้น	บุกเบิกถนนสายหน้า ปอเนาะกำปงตาแลถึง ถนนสายบ้านจูโวะ ขนาด กว้าง ๔ เมตร ยาว ๒,๕๐๐ เมตร หมู่ที่ ๘	๓,๐๐๐,๐๐๐.-	๓,๐๐๐,๐๐๐.-	๓,๐๐๐,๐๐๐.-	๓,๐๐๐,๐๐๐.-	๓,๐๐๐,๐๐๐.-	ร้อยละของ การคมนาคม ในการใช้ ยานพาหนะ ดีขึ้น	ทำให้การ คมนาคม ใน การสัญจรไป มาและการใช้ ยานพาหนะ สะดวกขึ้น	กองช่าง
๔๖. *	โครงการบุกเบิก ถนน สายล่อแก	เพื่อให้การ คมนาคม ในการ สัญจรไปมา และการใช้ ยานพาหนะ สะดวกขึ้น	บุกเบิกถนนสายล่อแก ขนาด กว้าง ๖ เมตร ยาว ๑,๗๐๐ เมตร หมู่ที่ ๔	๔,๐๐๐,๐๐๐.-	๔,๐๐๐,๐๐๐.-	๔,๐๐๐,๐๐๐.-	๔,๐๐๐,๐๐๐.-	๔,๐๐๐,๐๐๐.-	การคมนาคม ในการใช้ ยานพาหนะ ดีขึ้น	ทำให้การ คมนาคม ใน การสัญจรไป มาและการใช้ ยานพาหนะ สะดวกขึ้น	

แบบ ผ.๐๒/๒

๑. ยุทธศาสตร์ ด้านโครงสร้างพื้นฐาน

๑.๑ แผนงานอุตสาหกรรมและการโยธา งานก่อสร้าง บุกเบิก ปรับปรุง ซ่อมแซม บำรุงรักษา ทางคมนาคม สะพาน คลอง เขื่อน ระบบระบายน้ำ

ที่	โครงการ	วัตถุประสงค์	เป้าหมาย (ผลผลิตของ โครงการ)	งบประมาณและที่ผ่านมา					ตัวชี้วัด (KPI)	ผลที่คาดว่าจะ ได้รับ	หน่วยงาน ที่ รับผิดชอบ
				๒๕๖๖	๒๕๖๗	๒๕๖๘	๒๕๖๙	๒๕๗๐			
๔๗.	โครงการก่อสร้าง คูระบายน้ำ คสล. แบบมีฝักปิด สายสามมหรือโ- ปอเนาะ	๑.เพื่อสร้างระบบ ระบายน้ำให้ได้ มาตรฐาน ๒.เพื่อแก้ไขปัญหาน้ำ ท่วมขัง	ก่อสร้างคูระบายน้ำ กว้าง ๑ เมตร ยาว ๑,๐๐๐ เมตร. ลึก ๐.๘๐ ซม. หมู่ที่ ๑	๔,๒๐๐,๐๐๐.-	๔,๒๐๐,๐๐๐.-	๔,๒๐๐,๐๐๐.-	๔,๒๐๐,๐๐๐.-	๔,๒๐๐,๐๐๐.-	ร้อยละของ ระบบระบายน้ำที่ ดีขึ้น มีมาตรฐาน ขึ้น	ทำให้การ ระบายน้ำใน หมู่บ้านดีขึ้น	กองช่าง
๔๘.	โครงการก่อสร้าง คูระบายน้ำ คสล. แบบมีฝักปิด สายกำแพงbaru	๑.เพื่อสร้างระบบ ระบายน้ำให้ได้ มาตรฐาน ๒.เพื่อแก้ไขปัญหาน้ำ ท่วมขัง	ก่อสร้างคูระบายน้ำ กว้าง ๑ เมตร ยาว ๖๐๐ เมตร. ลึก ๘๐ ซม. หมู่ที่ ๑	๒,๕๒๐,๐๐๐.-	๒,๕๒๐,๐๐๐.-	๒,๕๒๐,๐๐๐.-	๒,๕๒๐,๐๐๐.-	๒,๕๒๐,๐๐๐.-	ร้อยละของ ระบบระบายน้ำที่ ดีขึ้น มีมาตรฐาน ขึ้น	ทำให้การ ระบายน้ำใน หมู่บ้านดีขึ้น	กองช่าง
๔๙.	โครงการก่อสร้าง คูระบายน้ำ คสล. สายตันตาล	๑.เพื่อสร้างระบบ ระบายน้ำให้ได้ มาตรฐาน ๒.เพื่อแก้ไขปัญหาน้ำ ท่วมขัง	ก่อสร้างคูระบายน้ำ กว้าง ๐.๘๐ เมตร ยาว ๖๐๐ เมตร. ลึก ๐.๘๐ เมตร หมู่ที่ ๑	๒,๔๐๐,๐๐๐.-	๒,๔๐๐,๐๐๐.-	๒,๔๐๐,๐๐๐.-	๒,๔๐๐,๐๐๐.-	๒,๔๐๐,๐๐๐.-	ร้อยละของ ระบบระบายน้ำที่ ดีขึ้น มีมาตรฐาน ขึ้น	ทำให้การ ระบายน้ำใน หมู่บ้านดีขึ้น	กองช่าง
๕๐.	โครงการก่อสร้าง คูระบายน้ำ คสล. แบบมีฝักปิด สายภายใน หมู่บ้าน	๑.เพื่อสร้างระบบ ระบายน้ำให้ได้ มาตรฐาน ๒.เพื่อแก้ไขปัญหาน้ำ ท่วมขัง	ก่อสร้างคูระบายน้ำ กว้าง ๐.๘๐ เมตร ยาว ๒,๐๐๐ เมตร. ลึก ๐.๘๐ เมตร หมู่ที่ ๕	๘,๐๐๐,๐๐๐.-	๘,๐๐๐,๐๐๐.-	๘,๐๐๐,๐๐๐.-	๘,๐๐๐,๐๐๐.-	๘,๐๐๐,๐๐๐.-	ร้อยละของ ระบบระบายน้ำที่ ดีขึ้น มีมาตรฐาน ขึ้น	ทำให้การ ระบายน้ำใน หมู่บ้านดีขึ้น	กองช่าง
๕๑.	โครงการก่อสร้าง คูระบายน้ำ คสล. สายศาลา-สะพาน แบเราะ	๑.เพื่อสร้างระบบ ระบายน้ำให้ได้ มาตรฐาน ๒.เพื่อแก้ไขปัญหาน้ำ ท่วมขัง	ก่อสร้างคูระบายน้ำ กว้าง ๐.๘๐ เมตร ยาว ๖๐๐ เมตร. ลึก ๑ เมตร หมู่ที่ ๑๑	๒,๔๐๐,๐๐๐.-	๒,๔๐๐,๐๐๐.-	๒,๔๐๐,๐๐๐.-	๒,๔๐๐,๐๐๐.-	๒,๔๐๐,๐๐๐.-	ร้อยละของ ระบบระบายน้ำที่ ดีขึ้น มีมาตรฐาน ขึ้น	ทำให้การ ระบายน้ำใน หมู่บ้านดีขึ้น	กองช่าง

๑. ยุทธศาสตร์ ด้านโครงสร้างพื้นฐาน

๑.๑ แผนงานอุตสาหกรรมและการโยธา งานก่อสร้าง บุกเบิก ปรับปรุง ซ่อมแซม บำรุงรักษา ทางคมนาคม สะพาน คลอง เขื่อน ระบบระบายน้ำ

ที่	โครงการ	วัตถุประสงค์	เป้าหมาย (ผลผลิตของ โครงการ)	งบประมาณและที่ผ่านมา					ตัวชี้วัด (KPI)	ผลที่คาดว่าจะได้รับ	หน่วยงานที่ รับผิดชอบ
				๒๕๖๖	๒๕๖๗	๒๕๖๘	๒๕๖๙	๒๕๗๐			
๕๒.	โครงการก่อสร้าง ประปาภายใน บริเวณ อบต. มะรือโบ ออก	เพื่อให้มีน้ำใช้ ในสำนักงาน อบต.	ก่อสร้างประปา กว้าง ๑๐ เมตร ยาว ๒๐ เมตร จำนวน ๑ แห่ง	๒,๔๐๐,๐๐๐.-	๒,๔๐๐,๐๐๐.-	๒,๔๐๐,๐๐๐.-	๒,๔๐๐,๐๐๐.-	๒,๔๐๐,๐๐๐.-	ประปา ๑ แห่ง	มีน้ำใช้บริโภค อุปโภคใน สำนักงานที่ เพียงพอ	กองช่าง
๕๓.	โครงการก่อสร้าง ประปาบาดาล ขนาดใหญ่	เพื่อให้มีน้ำใช้ ในการอุปโภค และบริโภคใน หมู่บ้าน	ก่อสร้างประปาขนาด ใหญ่ ตามแบบที่ อบต.กำหนด บ้านกำ ปงดาแค หมู่ที่ ๑	๓,๐๐๐,๐๐๐.-	๓,๐๐๐,๐๐๐.-	๓,๐๐๐,๐๐๐.-	๓,๐๐๐,๐๐๐.-	๓,๐๐๐,๐๐๐.-	ประปา ๑ แห่ง	มีน้ำใช้บริโภค อุปโภคที่ เพียงพอใน หมู่บ้าน	กองช่าง
๕๔. *	โครงการก่อสร้าง ผนังกันตลิ่งแบบ เรียงหินคุระบาย น้ำสายตลัดนัต (ข้างบั้งกำนัน) ถึง บ้านกำปางบารู	เพื่อป้องกัน ตลิ่งพัง และ ช่วยให้น้ำไหล ได้สะดวก เร็ว ขึ้น	ก่อสร้างผนังกันตลิ่ง แบบเรียงหินคุระบาย น้ำ หมู่ที่ ๑ สูง ๒.๐๐เมตร ยาว ๕๐๐ เมตร	๕,๒๕๐,๐๐๐.-	๕,๒๕๐,๐๐๐.-	๕,๒๕๐,๐๐๐.-	๕,๒๕๐,๐๐๐.-	๕,๒๕๐,๐๐๐.-	ก่อสร้าง ตลิ่งชั้น คลองได้ สำเร็จตาม วัตถุประสงค์	ป้องกันตลิ่ง พัง และช่วย ให้น้ำไหลได้ สะดวก เร็ว ขึ้น	กองช่าง
๕๕. *	โครงการก่อสร้าง ผนังกันตลิ่งริม คลอง สายจูโวะ- ถึงบาโงดุดง	เพื่อป้องกัน ตลิ่งพัง และ ช่วยให้น้ำไหล ได้สะดวก เร็ว ขึ้น	ก่อสร้างตลิ่งริมคลอง จูโวะ หมู่ที่ ๕ ลิก ๔ เมตร ยาว ๘๐๐ เมตร (ข้างละ ๔๐๐ เมตร)	๒๐,๐๐๐,๐๐๐.-	๒๐,๐๐๐,๐๐๐.-	๒๐,๐๐๐,๐๐๐.-	๒๐,๐๐๐,๐๐๐.-	๒๐,๐๐๐,๐๐๐.-	ก่อสร้าง ตลิ่งชั้น คลองได้ สำเร็จตาม วัตถุประสงค์	ป้องกันตลิ่ง พัง และช่วย ให้น้ำไหลได้ สะดวก เร็ว ขึ้น	กองช่าง
รวม	๕๕ โครงการ			๔๒๓,๑๖๗,๖๐๐.-	๔๒๓,๑๖๗,๖๐๐.-	๔๒๓,๑๖๗,๖๐๐.-	๔๒๓,๑๖๗,๖๐๐.-	๔๒๓,๑๖๗,๖๐๐.-			

๒. ยุทธศาสตร์ ด้านงานเสริมคุณภาพชีวิต

๒.๙ แผนงานอุตสาหกรรมและการโยธา งานก่อสร้าง บุกเบิก ปรับปรุง ซ่อมแซม บำรุงรักษา ทางคมนาคม สะพาน คลอง เขื่อน ระบบระบายน้ำ

ที่	โครงการ	วัตถุประสงค์	เป้าหมาย (ผลผลิตของ โครงการ)	งบประมาณและที่ผ่านมา					ตัวชี้วัด (KPI)	ผลที่คาดว่าจะ ได้รับ	หน่วยงาน ที่ รับผิดชอบ
				๒๕๖๖	๒๕๖๗	๒๕๖๘	๒๕๖๙	๒๕๗๐			
๑. *	โครงการก่อสร้าง กำแพง คสล. รั้วกุโบร์จุโวะ หมู่ที่ ๑	เพื่อความเป็น สัดส่วน ดู สวยงามและเป็น ระเบียบมีความ ปลอดภัยในการ ประกอบพิธีทาง ศาสนา	ก่อสร้างกำแพงรอบ รั้วกุโบร์ พร้อมประตู ใหญ่ ๓ แห่ง ประตู เล็ก ๒ แห่งและติด ตั้งไฟสปอร์ตไลท์ ๔ แห่งภายในกุโบร์ ความยาว ๙๐๐ เมตร สูง ๑.๕๐ เมตร	๓,๕๐๐,๐๐๐.-	๓,๕๐๐,๐๐๐.-	๓,๕๐๐,๐๐๐.-	๓,๕๐๐,๐๐๐.-	๓,๕๐๐,๐๐๐.-	รั้วกุโบร์	ทำให้มีความเป็น สัดส่วน ดู สวยงามและเป็น ระเบียบมีความ ปลอดภัยในการ ประกอบพิธีทาง ศาสนา	กองช่าง
๒. *	โครงการก่อสร้าง กำแพงรั้วกุโบ หมู่ที่ ๔	เพื่อความเป็น สัดส่วน ดู สวยงามและเป็น ระเบียบมีความ ปลอดภัยในการ ประกอบพิธีทาง ศาสนา	ก่อสร้างกำแพงรอบ รั้วกุโบร์ พร้อมประตู ใหญ่ ๓ แห่ง ประตู เล็ก ๒ แห่งและติด ตั้งไฟสปอร์ตไลท์ ๔ แห่งภายในกุโบร์ ความยาว ๙๐๐ เมตร สูง ๑.๕๐ เมตร	๓,๕๐๐,๐๐๐.-	๓,๕๐๐,๐๐๐.-	๓,๕๐๐,๐๐๐.-	๓,๕๐๐,๐๐๐.-	๓,๕๐๐,๐๐๐.-	รั้วกุโบร์	ทำให้มีความเป็น สัดส่วน ดู สวยงามและเป็น ระเบียบมีความ ปลอดภัยในการ ประกอบพิธีทาง ศาสนา	กองช่าง
๓. *	โครงการก่อสร้าง ศาลาเอนกประสงค์ หมู่ ที่ ๖	เพื่อให้มีสถานที่ ไว้จัดกิจกรรม ต่างๆประจำ หมู่บ้าน	ก่อสร้างศาลา เอนกประสงค์ กว้าง ๑๐ เมตร ยาว ๒๐ เมตร หมู่ที่ ๖	๔,๐๐๐,๐๐๐.-	๔,๐๐๐,๐๐๐.-	๔,๐๐๐,๐๐๐.-	๔,๐๐๐,๐๐๐.-	๔,๐๐๐,๐๐๐.-	ศาลา เอนกประสงค์	เพื่อใช้ในการจัด กิจกรรมต่างๆใน หมู่บ้าน	กองช่าง

๒. ยุทธศาสตร์การพัฒนา ด้านงานเสริมคุณภาพชีวิต

แบบ ผ.๐๒/๒

๒.๙ แผนงานอุตสาหกรรมและการโยธา งานก่อสร้าง บุกเบิก ปรับปรุง ซ่อมแซม บำรุงรักษา ทางคมนาคม สะพาน คลอง เขื่อน ระบบระบายน้ำ

ที่	โครงการ	วัตถุประสงค์	เป้าหมาย (ผลผลิตของ โครงการ)	งบประมาณและที่ผ่านมา					ตัวชี้วัด (KPI)	ผลที่คาดว่าจะ ได้รับ	หน่วยงานที่ รับผิดชอบ
				๒๕๖๖	๒๕๖๗	๒๕๖๘	๒๕๖๙	๒๕๗๐			
๔.	โครงการ ก่อสร้าง โรงเรียนจัด แยกขยะ	เพื่อจัดแยกขยะ ออกตามชนิดของ แต่ละประเภท ขยะ	กว้าง ๑๐ เมตร ยาว ๒๐ เมตร จำนวน ๑ แห่ง	๒,๔๐๐,๐๐๐.-	๒,๔๐๐,๐๐๐.-	๒,๔๐๐,๐๐๐.-	๒,๔๐๐,๐๐๐.-	๒,๔๐๐,๐๐๐.-	โรงจัดแยก ขยะ จำนวน ๑ แห่ง	เพื่อจัดแยกขยะ ออกเป็นส่วนๆ ของแต่ละ ประเภท	กองช่าง
๕.	โครงการ ก่อสร้าง อัฒจันทร์สนาม ฟุตบอล ตำบล มะรือโบออก	เพื่อให้ได้สนาม ฟุตบอลที่ได้ มาตรฐานและมีที่ รองรับผู้เข้าชม หรือแฟนบอลให้ดู ดีและสวยงาม	ก่อสร้างอัฒจันทร์ สนามฟุตบอล ขนาด กว้าง ๒๐ เมตร ยาว ๘๐ เมตร	๓,๐๐๐,๐๐๐.-	๓,๐๐๐,๐๐๐.-	๓,๐๐๐,๐๐๐.-	๓,๐๐๐,๐๐๐.-	๓,๐๐๐,๐๐๐.-	ก่อสร้าง อัฒจันทร์ สนามฟุต บอลเสร็จ จำนวน ๑ สนาม	ทำให้มีอัฒจันทร์ ไว้รองรับแฟน ฟุตบอลและผู้ เข้าชมได้มีที่ไว้ สำหรับ โดยเฉพาะ	กองช่าง
๖. *	โครงการ ปรับปรุงสระ น้ำบ้านปีเหล็ง	เพื่อให้ดูสวยงาม เป็นสถานที่ พักผ่อน	ก่อสร้างปรับปรุง สระน้ำบ้านปีเหล็ง เนื้อที่ ๒๐ ไร่ หมู่ที่ ๖	๑๐,๐๐๐,๐๐๐.-	๑๐,๐๐๐,๐๐๐.-	๑๐,๐๐๐,๐๐๐.-	๑๐,๐๐๐,๐๐๐.-	๑๐,๐๐๐,๐๐๐.-	สระน้ำ	ทำให้สระน้ำดู สวยงามสะอาด เป็นสถานที่ พักผ่อน	
รวม	๖ โครงการ			๒๖,๔๐๐,๐๐๐.-	๒๖,๔๐๐,๐๐๐.-	๒๖,๔๐๐,๐๐๐.-	๒๖,๔๐๐,๐๐๐.-	๒๖,๔๐๐,๐๐๐.-			

แบบ ผ. ๐๓
บัญชีครุภัณฑ์

บัญชีครุภัณฑ์
แผนพัฒนาท้องถิ่น (พ.ศ.๒๕๖๖-๒๕๗๐)
องค์การบริหารส่วนตำบลมะรือโบออก

ที่	แผนงาน	หมวด	ประเภท	เป้าหมาย (ผลผลิตของครุภัณฑ์)	งบประมาณและที่ผ่านมา					หน่วยงาน รับผิดชอบ หลัก
					๒๕๖๖ (บาท)	๒๕๖๗ (บาท)	๒๕๖๘ (บาท)	๒๕๖๙ (บาท)	๒๕๗๐ (บาท)	
๑.	บริหารงาน ทั่วไป	ค่าครุภัณฑ์	ครุภัณฑ์ ยานพาหนะ และขนส่ง	-รถบรรทุกขยะขนาด๖ ล้อเล็กทยละเอียดยตาม แบบที่ อบต.กำหนด จำนวน ๑ คัน	๒,๐๐๐,๐๐๐.-	๒,๐๐๐,๐๐๐.-	๒,๐๐๐,๐๐๐.-	-	-	สำนักปลัด
๒.	การศึกษา (งานก่อนวัย เรียนและ ประถมศึกษา)	ค่าครุภัณฑ์	ครุภัณฑ์ สนามฯ	จัดซื้อเครื่องเล่นสนาม ศูนย์เด็ก จำนวน ๖ ชุด	๑๐๐,๐๐๐.-	๑๐๐,๐๐๐.-	๑๐๐,๐๐๐.-	๑๐๐,๐๐๐.-	๑๐๐,๐๐๐.-	กอง การศึกษา
๓.	การศึกษา (งานก่อนวัย เรียนและ ประถมศึกษา)		ครุภัณฑ์ สำนักงาน	ซื้อเครื่องถ่ายเอกสาร ขนาดใหญ่ จำนวน ๑ เครื่อง	๑๕๐,๐๐๐.-	-	-	-	-	กอง การศึกษา
๔.	การศึกษา (งานก่อนวัย เรียนและ ประถมศึกษา)	ค่าครุภัณฑ์	ครุภัณฑ์ สำนักงาน	ซื้อชุดรับแขกจำนวน ๑ ชุด	-	๓๐,๐๐๐.-	-	-	-	กอง การศึกษา
๕. *	แผนงาน การเกษตร	ค่าครุภัณฑ์	ครุภัณฑ์ การเกษตร	ซื้อเครื่องตัดหญ้า แบบ ข้อแข็ง จำนวน ๒ เครื่อง ราคาเครื่องละ ๙,๕๐๐ .-	๑๙,๐๐๐.-	-	-	-	-	กองช่าง

แบบ ผ.๐๓

บัญชีครุภัณฑ์
แผนพัฒนาท้องถิ่น (พ.ศ.๒๕๖๖-๒๕๗๐)
องค์การบริหารส่วนตำบลมะรือโบออก

ที่	แผนงาน	หมวด	ประเภท	เป้าหมาย (ผลผลิตของครุภัณฑ์)	งบประมาณและที่ผ่านมา					หน่วยงาน รับผิดชอบ หลัก
					๒๕๖๖ (บาท)	๒๕๖๗ (บาท)	๒๕๖๘ (บาท)	๒๕๖๙ (บาท)	๒๕๗๐ (บาท)	
๖. *	แผนงาน การเกษตร	ค่าครุภัณฑ์	ครุภัณฑ์ การเกษตร	ซื้อเลื่อยโซ่ยนต์ (เครื่องยนต์ เลื่อยไม้ขนาดเล็ก จำนวน ๑ เครื่อง ราคา ๑๐,๐๐๐ .- บาท	๑๐,๐๐๐.-	-	-	-	-	กองช่าง
๗. *	แผนงาน อุตสาหกรรม และการโยธา	ค่าครุภัณฑ์	ครุภัณฑ์ ก่อสร้าง	ซื้อเครื่องตัดคอนกรีตเบนซิน (รุ่น ๒๐”)จำนวน ๑ เครื่อง ราคา ๓๐,๐๐๐.- บาท	๓๐,๐๐๐.-	-	-	-	-	กองช่าง
๘. *	แผนงาน อุตสาหกรรม และการโยธา	ค่าครุภัณฑ์	ครุภัณฑ์ ก่อสร้าง	ซื้อเครื่องบดดินเบนซิน จำนวน ๑ เครื่อง ราคา ๒๑,๐๐๐.- บาท	๒๑,๐๐๐.-	-	-	-	-	กองช่าง
๙. *	แผนงาน อุตสาหกรรม และการโยธา	ค่าครุภัณฑ์	ครุภัณฑ์ ก่อสร้าง	ซื้อรถยนต์บรรทุกติดตั้ง เครนไฮดรอลิคพร้อมกระเช้า ซ่อมไฟฟ้า ชนิด ๖ ล้อ ล้อ หลังคู่ เครื่องยนต์ดีเซล มี กำลังแรงม้าไม่น้อยกว่า ๑๓๐ แรงม้า พร้อมติดตั้ง เครนพร้อมกระเช้าสูงไม่น้อย กว่า ๑๒เมตร และติดตั้ง กระบะเหล็กพร้อมติ่ม ทำงานการยกเทด้วยระบบไฮ ดรอลิค จำนวน ๑ คัน	๒,๖๐๐,๐๐๐.-	๒,๖๐๐,๐๐๐.-	-	-	-	กองช่าง

บัญชีครุภัณฑ์
แผนพัฒนาท้องถิ่น (พ.ศ.๒๕๖๖-๒๕๗๐)
องค์การบริหารส่วนตำบลมะรือโบออก

ที่	แผนงาน	หมวด	ประเภท	เป้าหมาย (ผลผลิตของครุภัณฑ์)	งบประมาณและที่ผ่านมา					หน่วยงาน รับผิดชอบ หลัก
					๒๕๖๖ (บาท)	๒๕๖๗ (บาท)	๒๕๖๘ (บาท)	๒๕๖๙ (บาท)	๒๕๗๐ (บาท)	
๑๐. *	แผนงาน บริหารงาน ทั่วไป	ครุภัณฑ์	ครุภัณฑ์ ยานพาหนะ และขนส่ง	ซื้อรถพยาบาลฉุกเฉิน (รถ กระบะ) ปริมาตรกระบะ สูงไม่ต่ำกว่า ๒,๔๐๐ ซีซี กำลังเครื่องยนต์สูงสุดไม่ต่ำ กว่า ๑๑๐ กิโลวัตต์ จำนวน ๑ คัน ราคา ๑,๑๒๐,๐๐๐. บาท	๑,๑๒๐,๐๐๐.-	๑,๑๒๐,๐๐๐.-	-	-	-	สำนักปลัด
รวม	๑๐ โครงการ				๑,๑๒๐,๐๐๐.-	๑,๑๒๐,๐๐๐.-	๒,๑๐๐,๐๐๐.-	๑๐๐,๐๐๐.-	๑๐๐,๐๐๐.-	

ส่วนที่ ๔

การติดตาม และประเมินผล

ส่วนที่ ๔

การติดตามและประเมินผล

๑. การติดตามและประเมินผลยุทธศาสตร์

แนวทางการพิจารณาการติดตามและประเมินผลแผนพัฒนาท้องถิ่นตามระเบียบกระทรวงมหาดไทย ว่าด้วยการจัดทำแผนพัฒนาขององค์กรปกครองส่วนท้องถิ่น พ.ศ.๒๕๔๘ (แก้ไขเพิ่มเติม) เป็นแบบที่กำหนดให้ คณะกรรมการติดตามและประเมินผลแผนพัฒนาท้องถิ่นดำเนินการให้คะแนนตามเกณฑ์ที่กำหนดไว้ ซึ่งเป็นส่วนหนึ่งของการติดตามและประเมินผลแผนพัฒนาโดยดำเนินการให้แล้วเสร็จภายในหกสิบวัน นับแต่วันที่ประกาศใช้งบประมาณรายจ่าย มีรายละเอียด ดังนี้

๑.๑ แนวทางการพิจารณาการติดตามและประเมินผลยุทธศาสตร์เพื่อความสอดคล้องแผนพัฒนาท้องถิ่น ประกอบด้วย

๑.๑ ข้อมูลสภาพทั่วไปและข้อมูลพื้นฐานขององค์กรปกครองส่วนท้องถิ่น ๒๐ คะแนน

๑.๒ การวิเคราะห์สถานการณ์และศักยภาพ ๒๐ คะแนน

๑.๓ ยุทธศาสตร์ ๖๐ คะแนน ประกอบด้วย

(๑) ยุทธศาสตร์ขององค์กรปกครองส่วนท้องถิ่น ๑๐ คะแนน

(๒) ยุทธศาสตร์ขององค์กรปกครองส่วนท้องถิ่นในเขตจังหวัด ๑๐ คะแนน

(๓) ยุทธศาสตร์จังหวัด ๑๐ คะแนน

(๔) วิสัยทัศน์ ๕ คะแนน

(๕) กลยุทธ์ ๕ คะแนน

(๖) เป้าประสงค์ของแต่ละประเด็นกลยุทธ์ ๕ คะแนน

(๗) จุดยืนทางยุทธศาสตร์ ๕ คะแนน

(๘) แผนงาน ๕ คะแนน

(๙) ความเชื่อมโยงของยุทธศาสตร์ในภาพรวม ๕ คะแนน

(๑๐) ผลผลิต/โครงการ ๕ คะแนน

คะแนนรวม ๑๐๐ คะแนน เกณฑ์ที่ควรได้เพื่อให้เกิดความสอดคล้องและขับเคลื่อนการพัฒนาท้องถิ่นขององค์กรปกครองส่วนท้องถิ่น ไม่ควรน้อยกว่าร้อยละ ๘๐ (๘๐ คะแนน)

๑.๒ แนวทางการพิจารณาการติดตามและประเมินผลโครงการเพื่อความสอดคล้องแผนพัฒนาท้องถิ่น ประกอบด้วย

๒.๑ การสรุปสถานการณ์การพัฒนา ๑๐ คะแนน

๒.๒ การประเมินผลการนำแผนพัฒนาท้องถิ่นไปปฏิบัติในเชิงปริมาณ ๑๐ คะแนน

๒.๓ การประเมินผลการนำแผนพัฒนาท้องถิ่นไปปฏิบัติในเชิงคุณภาพ ๑๐ คะแนน

๒.๔ แผนงานและยุทธศาสตร์การพัฒนา ๑๐ คะแนน

๒.๕ โครงการพัฒนา ๖๐ คะแนน ประกอบด้วย

(๑) ความชัดเจนของชื่อโครงการ ๕ คะแนน

(๒) กำหนดวัตถุประสงค์สอดคล้องกับโครงการ ๕ คะแนน

(๓) เป้าหมาย (ผลผลิตของโครงการ) มีความชัดเจนนำไปสู่การตั้งงบประมาณได้ถูกต้อง
๕ คะแนน

(๔) โครงการมีความสอดคล้องกับแผนยุทธศาสตร์ชาติ ๒๐ ปี ๕ คะแนน

(๕) เป้าหมาย(ผลผลิตของโครงการ)มีความสอดคล้องกับแผนพัฒนาเศรษฐกิจและสังคมแห่งชาติ ฉบับที่ ๑๒ ๕ คะแนน

(๖) โครงการมีความสอดคล้องกับ Thailand ๔.๐ ๕ คะแนน

(๗) โครงการสอดคล้องกับยุทธศาสตร์จังหวัด ๕ คะแนน

(๘) โครงการแก้ไขปัญหาความยากจนหรือการเสริมสร้างให้ประเทศชาติมั่นคง มั่งคั่ง ยั่งยืนภายใต้หลักปรัชญา ๕ คะแนน

(๙) งบประมาณ มีความสอดคล้องกับเป้าหมาย (ผลผลิตของโครงการ) ๕ คะแนน

(๑๐) มีการประมาณการราคาถูกต้องตามหลักวิธีการงบประมาณ ๕ คะแนน

(๑๑) มีการกำหนดตัวชี้วัด (KPI) และสอดคล้องกับวัตถุประสงค์และผลที่คาดว่าจะได้รับ
๕ คะแนน

(๑๒) ผลที่คาดว่าจะได้รับ สอดคล้องกับวัตถุประสงค์ ๕ คะแนน

คะแนนรวม ๑๐๐ คะแนน เกณฑ์ที่ควรได้เพื่อให้เกิดความสอดคล้องและขับเคลื่อนการพัฒนา
ท้องถิ่นขององค์กรปกครองส่วนท้องถิ่น ไม่ควรน้อยกว่าร้อยละ ๘๐ (๘๐ คะแนน)

๑.๓แนวทางการพิจารณาการติดตามและประเมินผลยุทธศาสตร์เพื่อความสอดคล้องแผนพัฒนา ท้องถิ่นของ องค์กรปกครองส่วนท้องถิ่น

ประเด็นการพิจารณา	คะแนน
๑. ข้อมูลสภาพทั่วไปและข้อมูลพื้นฐานขององค์กรปกครองส่วนท้องถิ่น	๒๐
๒. การวิเคราะห์สถานการณ์และศักยภาพ	๑๕
๓. ยุทธศาสตร์ประกอบด้วย	๖๐
๓.๑ ยุทธศาสตร์ขององค์กรปกครองส่วนท้องถิ่น	(๑๐)
๓.๒ ยุทธศาสตร์ขององค์กรปกครองส่วนท้องถิ่นในเขตจังหวัด	(๑๐)
๓.๓ ยุทธศาสตร์จังหวัด	(๑๐)
๓.๔ วิสัยทัศน์	(๕)
๓.๕ กลยุทธ์	(๕)
๓.๖ เป้าประสงค์ของแต่ละประเด็นกลยุทธ์	(๕)
๓.๗ จุดยืนทางยุทธศาสตร์	(๕)
๓.๘ แผนงาน	(๕)
๓.๙ ความเชื่อมโยงของยุทธศาสตร์ในภาพรวม	(๕)
๓.๑๐ ผลผลิต/โครงการ	(๕)
รวมคะแนน	๑๐๐

๑.๔ แนวทางเบื้องต้นในการให้คะแนนแนวทางการพิจารณาการติดตามและประเมินผลยุทธศาสตร์ เพื่อความสอดคล้องแผนพัฒนาท้องถิ่นขององค์การบริหารส่วนตำบลมะรือโบออก

ประเด็นการพิจารณา	รายละเอียดหลักเกณฑ์	คะแนนเต็ม	คะแนนที่ได้
๑.ข้อมูลสภาพทั่วไป และข้อมูลพื้นฐานขององค์การปกครองส่วน ท้องถิ่น	ควรประกอบด้วยข้อมูลดังนี้ (๑) ข้อมูลเกี่ยวกับด้านกายภาพ เช่น ที่ตั้งของหมู่บ้าน/ชุมชน/ตำบล ลักษณะภูมิประเทศ ลักษณะภูมิอากาศ ลักษณะของที่ดิน ลักษณะของแหล่งน้ำ ลักษณะของป่าไม้ ฯลฯ ด้านการเมือง/การปกครอง เช่น เขตการปกครองการเลือกตั้ง ฯลฯ	๒๐ (๓)	
	(๒) ข้อมูลเกี่ยวกับด้านการเมือง/การปกครอง เช่น เขตการปกครอง การเลือกตั้ง ฯลฯ ประชากร เช่น ข้อมูลเกี่ยวกับจำนวนประชากร และช่วงอายุและจำนวนประชากร ฯลฯ	(๒)	
	(๓) ข้อมูลเกี่ยวกับสภาพทางสังคม เช่น การศึกษา สาธารณสุข อาชญากรรม ยาเสพติด การสังคมสงเคราะห์ ฯลฯ	(๒)	
	(๔) ข้อมูลเกี่ยวกับระบบบริหารพื้นฐาน เช่น การคมนาคมขนส่ง การไฟฟ้า การประปา โทรศัพท์ ฯลฯ	(๒)	
	(๕) ข้อมูลเกี่ยวกับระบบเศรษฐกิจ เช่น การเกษตร การประมง การประมงสัตว์ การบริการ การท่องเที่ยว อุตสาหกรรม การพาณิชย์/กลุ่มอาชีพแรงงาน ฯลฯ	(๒)	
	(๖) ข้อมูลเกี่ยวกับศาสนา ประเพณี วัฒนธรรม เช่น การนับถือศาสนาประเพณีและงานประจำปี ภูมิปัญญาท้องถิ่น ภาษาถิ่น สินค้าพื้นเมืองและของที่ระลึก ฯลฯ และอื่นๆ	(๒)	
	(๗) ข้อมูลเกี่ยวกับทรัพยากรธรรมชาติ เช่น น้ำ ป่าไม้ ภูเขา คุณภาพของทรัพยากรธรรมชาติ ฯลฯ	(๒)	
	(๘) การสำรวจและจัดเก็บข้อมูลเพื่อการจัดทำแผนพัฒนาท้องถิ่นหรือการใช้ข้อมูล จปฐ.	(๒)	
	(๙) การประชุมประชาคมท้องถิ่น รูปแบบ วิธีการ และการดำเนินการประชุมประชาคมท้องถิ่นโดยใช้กระบวนการร่วมคิด ร่วมทำ ร่วมตัดสินใจ ร่วมตรวจสอบ ร่วมรับประโยชน์ ร่วมแก้ไขปัญหาปรึกษาหารือ แลกเปลี่ยนเรียนรู้ เพื่อแก้ไขปัญหาสำหรับการพัฒนาท้องถิ่นตามอำนาจหน้าที่ขององค์การปกครองส่วนท้องถิ่น	(๓)	

ประเด็นการพิจารณา	รายละเอียดหลักเกณฑ์	คะแนนเต็ม	คะแนนที่ได้
๒.การวิเคราะห์ สถานการณ์และ ศักยภาพ	<p>ควรประกอบด้วยข้อมูลดังนี้</p> <p>(๑) การวิเคราะห์ที่ครอบคลุมความเชื่อมโยง ความสอดคล้องยุทธศาสตร์จังหวัด ยุทธศาสตร์การพัฒนาขององค์กรปกครองส่วนท้องถิ่นในเขตจังหวัด ยุทธศาสตร์ขององค์กรปกครองส่วนท้องถิ่น นโยบายของผู้บริหารท้องถิ่น รวมถึงความเชื่อมโยงแผนยุทธศาสตร์ชาติ ๒๐ ปี แผนพัฒนาเศรษฐกิจและสังคมแห่งชาติ และ Thailand ๔.๐</p>	๑๕ (๒)	
	<p>(๒) การวิเคราะห์การใช้ผังเมืองรวมหรือผังเมืองเฉพาะและการบังคับใช้ผลของการบังคับใช้ สภาพการณ์ที่เกิดขึ้นต่อการพัฒนาท้องถิ่น</p>	(๑)	
	<p>(๓) การวิเคราะห์ทางสังคม เช่น ด้านแรงงาน การศึกษา สาธารณสุข ความยากจน อาชญากรรม ปัญหาเสพติด เทคโนโลยี จารีต ประเพณี วัฒนธรรม ภูมิปัญญาท้องถิ่น เป็นต้น</p>	(๒)	
	<p>(๔) การวิเคราะห์ทางเศรษฐกิจ ข้อมูลด้านรายได้ครัวเรือน การส่งเสริมอาชีพ กลุ่มอาชีพ กลุ่มทางสังคม การพัฒนาอาชีพและกลุ่มต่างๆ สภาพทางเศรษฐกิจและความเป็นอยู่ทั่วไป เป็นต้น</p>	(๒)	
	<p>(๕) การวิเคราะห์สิ่งแวดล้อม พื้นที่สีเขียว ธรรมชาติต่างๆ ทางภูมิศาสตร์ กระบวนการหรือสิ่งที่เกิดขึ้น การประดิษฐ์ที่มีผลต่อสิ่งแวดล้อมและการพัฒนา</p>	(๒)	
	<p>(๖) ผลการวิเคราะห์ศักยภาพเพื่อประเมินสถานภาพการพัฒนาในปัจจุบันและโอกาสการพัฒนาในอนาคตของท้องถิ่น ด้วยเทคนิค SWOT Analysis ที่อาจส่งผลต่อการดำเนินงานได้แก่ S-Strength (จุดแข็ง) W-Weakness (จุดอ่อน) O-Opportunity (โอกาส) และ T-Threat (อุปสรรค)</p>	(๒)	

ประเด็นการพิจารณา	รายละเอียดหลักเกณฑ์	คะแนนเต็ม	คะแนนที่ได้
๓. ยุทธศาสตร์	ควรประกอบด้วยข้อมูลดังนี้	๖๐	
๓.๑ ยุทธศาสตร์ขององค์กรปกครองส่วนท้องถิ่น	สอดคล้องกับสภาพสังคม เศรษฐกิจ สิ่งแวดล้อมของท้องถิ่น ประเด็นปัญหาการพัฒนาและแนวทางการพัฒนาที่สอดคล้องกับยุทธศาสตร์ขององค์กรปกครองส่วนท้องถิ่น และเชื่อมโยงหลักพระราชบัญญัติแผนยุทธศาสตร์ชาติ ๒๐ ปี แผนพัฒนาเศรษฐกิจและสังคมแห่งชาติ และ Thailand ๔.๐	(๑๐)	
๓.๒ ยุทธศาสตร์ขององค์กรปกครองส่วนท้องถิ่นในเขตจังหวัด	สอดคล้องและเชื่อมโยงกับสภาพสังคม เศรษฐกิจ สิ่งแวดล้อมของท้องถิ่น และยุทธศาสตร์จังหวัด และเชื่อมโยงหลักพระราชบัญญัติแผนยุทธศาสตร์ชาติ ๒๐ ปี แผนพัฒนาเศรษฐกิจและสังคมแห่งชาติและ Thailand ๔.๐	(๑๐)	
๓.๓ ยุทธศาสตร์จังหวัด			
๓.๔ วิสัยทัศน์	สอดคล้องกับยุทธศาสตร์พัฒนากลุ่มจังหวัด ยุทธศาสตร์พัฒนาภาค แผนพัฒนาเศรษฐกิจและสังคมแห่งชาติ แผนการบริหารราชการแผ่นดิน นโยบาย/ยุทธศาสตร์ คสช. และนโยบายรัฐบาลพระราชบัญญัติแผนยุทธศาสตร์ชาติ ๒๐ ปี และ Thailand ๔.๐	(๑๐)	
๓.๕ กลยุทธ์	วิสัยทัศน์ ซึ่งมีลักษณะแสดงสถานะที่องค์กรปกครองส่วนท้องถิ่นต้องการจะเป็นหรือบรรลุถึงอนาคตอย่างชัดเจน สอดคล้องกับโอกาสและศักยภาพที่เป็นลักษณะเฉพาะขององค์กรปกครองส่วนท้องถิ่นและสัมพันธ์กับโครงการพัฒนาท้องถิ่น	(๕)	
๓.๖ เป้าประสงค์ของแต่ละประเด็นกลยุทธ์	แสดงให้เห็นช่องทาง วิธีการ ภารกิจหรือสิ่งที่ต้องทำตามอำนาจหน้าที่ขององค์กรปกครอง ส่วนท้องถิ่นที่จะนำไปสู่การบรรลุวิสัยทัศน์ หรือแสดงให้เห็นถึงความชัดเจนในสิ่งที่จะดำเนินการให้บรรลุวิสัยทัศน์นั้น	(๕)	
๓.๗ จุดยืนทางยุทธศาสตร์	เป้าประสงค์ของแต่ละประเด็นกลยุทธ์มีความสอดคล้องและสนับสนุนต่อกันที่จะเกิดขึ้น มุ่งหมายสิ่งหนึ่งสิ่งใดที่ชัดเจน	(๕)	
๓.๗ จุดยืนทางยุทธศาสตร์(Positioning)	ความมุ่งมั่นอันแน่วแน่ในการวางแผนพัฒนาท้องถิ่น เพื่อให้บรรลุวิสัยทัศน์ขององค์กรปกครองส่วนท้องถิ่น ซึ่งเกิดจากศักยภาพของพื้นที่จริง ที่จะนำไปสู่ผลสำเร็จทางยุทธศาสตร์	(๕)	
๓.๘ แผนงาน	แผนงานหรือจุดมุ่งหมายเพื่อการพัฒนาในอนาคต กำหนดจุดมุ่งหมายในเรื่องใดเรื่องหนึ่งหรือแผนงานที่เกิดจากเป้าประสงค์ ตัวชี้วัด ค่าเป้าหมาย กลยุทธ์ จุดยืนทางยุทธศาสตร์ขององค์กรปกครองส่วนท้องถิ่นที่มีความ ชัดเจนนำไปสู่การทำ	(๕)	

	โครงการพัฒนาท้องถิ่นในแผนพัฒนาท้องถิ่นสี่ปี โดยระบุแผนงานและความเชื่อมโยงดังกล่าว		
ประเด็นการพิจารณา	รายละเอียดหลักเกณฑ์	คะแนนเต็ม	คะแนนที่ได้
๓.๙ ความเชื่อมโยงของยุทธศาสตร์ในภาพรวม	ความเชื่อมโยงองค์รวมที่นำไปสู่การพัฒนาท้องถิ่นที่เกิดผลผลิต/โครงการจากแผนยุทธศาสตร์ชาติ ๒๐ ปี แผนพัฒนาเศรษฐกิจและสังคมแห่งชาติ ฉบับที่ ๑๒ Thailand ๔.๐ แผนพัฒนาภาค/แผนพัฒนากลุ่มจังหวัด ยุทธศาสตร์การพัฒนาขององค์กรปกครองส่วนท้องถิ่นในเขตจังหวัดและยุทธศาสตร์ขององค์กรปกครองส่วนท้องถิ่น	(๕)	
รวมคะแนน		๑๐๐	

๒. การติดตามและประเมินผลโครงการ

องค์การบริหารส่วนตำบลมะรือโบออกใช้การติดตามและประเมินผลโครงการ โดยใช้ตัวแบบวัดผลในเชิงปริมาณและคุณภาพตามที่กล่าวต่อไปในหัวข้อที่ ๓.๑ และมีหลักการประเมินผลโครงการที่สำคัญคือการติดตามและประเมินผลโครงการว่าบรรลุวัตถุประสงค์ที่กำหนดไว้ในโครงการทุกประการหรือไม่อย่างไร

๒.๑ แนวทางการพิจารณาการติดตามและประเมินผลโครงการเพื่อความสอดคล้องแผนพัฒนาท้องถิ่นขององค์การบริหารส่วนตำบลมะรือโบออก

ประเด็นการพิจารณา	คะแนน
๑. การสรุปสถานการณ์การพิจารณา	๑๐
๒. การประเมินผลการนำแผนพัฒนาท้องถิ่นไปปฏิบัติในเชิงปริมาณ	๑๐
๓. การประเมินผลการนำแผนพัฒนาท้องถิ่นไปปฏิบัติในเชิงคุณภาพ	๑๐
๔. แผนงานและยุทธศาสตร์การพัฒนา	๑๐
๕. โครงการพัฒนา ประกอบด้วย	๖๐
๕.๑ ความชัดเจนของชื่อโครงการ	(๕)
๕.๒ กำหนดวัตถุประสงค์สอดคล้องกับโครงการ	(๕)
๕.๓ เป้าหมาย (ผลผลิตของโครงการ) มีความชัดเจนนำไปสู่การตั้งงบประมาณได้ถูกต้อง	(๕)
๕.๔ โครงการมีความสอดคล้องกับแผนยุทธศาสตร์ชาติ ๒๐ ปี	(๕)
๕.๕ เป้าหมาย (ผลผลิตของโครงการ) มีความสอดคล้องกับแผนพัฒนาเศรษฐกิจและสังคมแห่งชาติ	(๕)
๕.๖ โครงการมีความสอดคล้องกับ Thailand ๔.๐	(๕)
๕.๗ โครงการสอดคล้องกับยุทธศาสตร์จังหวัด	(๕)

๕.๘ โครงการแก้ไขปัญหาความยากจนหรือการเสริมสร้างให้ประเทศชาติมั่นคง มั่งคั่ง ยั่งยืน ภายใต้หลักปรัชญา	(๕)
๕.๙ งบประมาณ มีความสอดคล้องกับเป้าหมาย (ผลผลิตของโครงการ)	(๕)
๕.๑๐ มีการประมาณการราคาถูกต้องตามหลักวิธีการงบประมาณ	(๕)
๕.๑๑ มีการกำหนดตัวชี้วัด (KPI) และสอดคล้องกับวัตถุประสงค์และผลคาดว่าจะได้รับ	(๕)
๕.๑๒ ผลที่คาดว่าจะได้รับ สอดคล้องกับวัตถุประสงค์	(๕)
รวมคะแนน	๑๐๐

๒.๒ แนวทางเบื้องต้นในการให้คะแนนแนวทางการพิจารณาการติดตามและประเมินผลโครงการเพื่อความสอดคล้องแผนพัฒนาท้องถิ่นขององค์การบริหารส่วนตำบลมะรือโบออก

ประเด็นการพิจารณา	รายละเอียดหลักเกณฑ์	คะแนนเต็ม	คะแนนที่ได้
๑. การสรุปสถานการณ์การพัฒนา	เป็นการวิเคราะห์กรอบการจัดทำยุทธศาสตร์ขององค์กรปกครองส่วนท้องถิ่น (ใช้การวิเคราะห์ SWOT Analysis/Demand (Demand Analysis)/Global Demand และ Trend ปัจจัยและสถานการณ์การเปลี่ยนแปลงที่มีผลต่อการพัฒนา อย่างน้อยต้องประกอบด้วยวิเคราะห์ศักยภาพด้านเศรษฐกิจ, ด้านสังคม, ด้านทรัพยากรธรรมชาติและสิ่งแวดล้อม)	๑๐	
๒. การประเมินผลการนำแผนพัฒนาท้องถิ่นไปปฏิบัติในเชิงปริมาณ	๑) การควบคุมที่มีตัวเลขต่างๆ เพื่อนำมาใช้วัดผลในเชิงปริมาณ เช่น การวัดจำนวนโครงการ กิจกรรมงานต่างๆ ก็คือผลผลิตนั่นเองว่าเป็นไปตามที่ตั้งเป้าหมายเอาไว้หรือไม่จำนวนที่ดำเนินการจริงตามที่ได้กำหนดไว้เท่าไร จำนวนที่ไม่สามารถดำเนินการได้มีจำนวนเท่าไรสามารถอธิบายได้ตามหลักประสิทธิภาพ (Efficiency) ของการพัฒนาท้องถิ่นตามอำนาจหน้าที่ที่ได้กำหนดไว้ ๒) วิเคราะห์ผลกระทบ/สิ่งที่กระทบ (Impact) โครงการที่ดำเนินการในเชิงปริมาณ (Qualitative)	๑๐	
๓. การประเมินผลการนำแผนพัฒนาท้องถิ่นไปปฏิบัติในเชิงคุณภาพ	๑) การประเมินประสิทธิผลของแผนพัฒนาในเชิงคุณภาพคือ การนำเอาเทคนิคๆ มาใช้เพื่อวัดค่าภารกิจ โครงการ กิจกรรม งานต่างๆ ที่ดำเนินการในพื้นที่นั้นๆ ตรงต่อความต้องการของประชาชนหรือไม่และเป็นไปตามอำนาจหน้าที่หรือไม่ ประชาชนพึงพอใจหรือไม่ สิ่งของ วัสดุ ครุภัณฑ์ การดำเนินการต่างๆ มีสภาพหรือลักษณะถูกต้อง ครบถ้วน สามารถใช้การได้ตามวัตถุประสงค์หรือไม่ ซึ่งเป็นไปตามหลักประสิทธิผล (Effectiveness) ผลการปฏิบัติราชการที่บรรลุวัตถุประสงค์และเป้าหมายของแผน ปฏิบัติราชการตามที่ได้รับงบประมาณมาดำเนินการ รวมถึงสามารถเทียบเคียงกับส่วนราชการหรือหน่วยงาน ๒) วิเคราะห์ผลกระทบ/สิ่งที่กระทบ (Impact) โครงการที่ดำเนินการในเชิงคุณภาพ (Qualitative)	๑๐	

<p>๔.แผนงานและยุทธศาสตร์การพัฒนา</p>	<p>๑) วิเคราะห์แผนงาน งาน ที่เกิดจากด้านต่างๆ มีความสอดคล้องกับยุทธศาสตร์ขององค์กรปกครองส่วนท้องถิ่น ในมิติต่างๆ จนนำไปสู่การจัดทำโครงการพัฒนาท้องถิ่นโดยใช้ SWOT Analysis/Demand (Demand Analysis)/Global Demand/Trend หรือหลักการบูรณาการ (Integration) กับองค์กรปกครองส่วนท้องถิ่น ที่มีพื้นที่ติดต่อกัน</p> <p>๒) วิเคราะห์แผนงาน งาน ที่เกิดจากด้านต่างๆ ที่สอดคล้องกับการแก้ไขปัญหาความยากจน หลักปรัชชารัฐ</p>	<p>๑๐</p>	
--------------------------------------	--	-----------	--

ประเด็นการพิจารณา	รายละเอียดหลักเกณฑ์	คะแนนเต็ม	คะแนนที่ได้
<p>๕. โครงการพัฒนา</p> <p>๕.๑ ความชัดเจนของชื่อโครงการ</p>	<p>ควรประกอบด้วยข้อมูลดังนี้</p> <p>เป็นโครงการที่มีวัตถุประสงค์สนองต่อแผนยุทธศาสตร์การพัฒนาขององค์กรปกครองส่วนท้องถิ่นและดำเนินการเพื่อให้การพัฒนาบรรลุตามวิสัยทัศน์ขององค์กรปกครองส่วนท้องถิ่นที่กำหนดไว้ ชื่อโครงการมีความชัดเจน มุ่งไปเรื่องใดเรื่องหนึ่ง อ่านแล้วเข้าใจได้ว่าจะพัฒนาอะไรในอนาคต</p>	<p>๖๐</p> <p>(๕)</p>	
<p>๕.๒ กำหนดวัตถุประสงค์สอดคล้องกับโครงการ</p>	<p>มีวัตถุประสงค์ชัดเจน (clearobjective) โครงการที่กำหนดวัตถุประสงค์สอดคล้องกับความเป็นมาของโครงการ สอดคล้องกับหลักการและเหตุผล วิธีการดำเนินงานต้องสอดคล้องกับวัตถุประสงค์ มีความเป็นไปได้ชัดเจน มีลักษณะเฉพาะเจาะจง</p>	<p>(๕)</p>	
<p>๕.๓ เป้าหมาย (ผลผลิตของโครงการ) มีความชัดเจนนำไปสู่การตั้งงบประมาณได้ถูกต้อง</p>	<p>สภาพที่อยากให้เกิดขึ้นในอนาคตเป็นทิศทางที่ต้องไปให้ถึงเป้าหมายต้องชัดเจน สามารถระบุจำนวนเท่าไร กลุ่มเป้าหมายคืออะไร มีผลผลิตอย่างไร กลุ่มเป้าหมาย พื้นที่ดำเนินงานและระยะเวลาดำเนินงานอธิบายให้ชัดเจนว่าโครงการนี้จะทำที่ไหน เริ่มต้นในช่วงเวลาใดและจบลงเมื่อไร ใครคือกลุ่มเป้าหมายของโครงการ หากกลุ่มเป้าหมายมีหลายกลุ่ม ให้บอกชัดเจนไปว่าใครคือกลุ่มเป้าหมายหลักใครคือกลุ่มเป้าหมายรอง</p>	<p>(๕)</p>	
<p>๕.๔ โครงการมีความสอดคล้องกับแผนยุทธศาสตร์ ๒๐ ปี</p>	<p>โครงการสอดคล้องกับ (๑) ความมั่นคง (๒) การสร้างความสามารถในการแข่งขัน (๓) การพัฒนาเสริมสร้างศักยภาพคน (๔) การสร้างโอกาสความเสมอภาคและเท่าเทียมกันทางสังคม (๕) การสร้างการเติบโตบนคุณภาพชีวิตที่เป็นมิตรต่อสิ่งแวดล้อม (๖) การปรับสมดุลและพัฒนาระบบการบริหารจัดการภาครัฐ เพื่อให้เกิดความมั่นคง มั่งคั่ง ยั่งยืน</p>	<p>(๕)</p>	
<p>๕.๕ เป้าหมาย (ผลผลิตของโครงการ) มีความสอดคล้องกับแผนพัฒนาเศรษฐกิจและสังคมแห่งชาติ</p>	<p>โครงการมีความสอดคล้องแผนพัฒนาเศรษฐกิจและสังคมแห่งชาติฉบับที่ ๑๒ โดย (๑) ยึดหลักปรัชญาเศรษฐกิจพอเพียง (๒) ยึดคนเป็นศูนย์กลางพัฒนา (๓) ยึดวิสัยทัศน์ภายใต้ยุทธศาสตร์ชาติ ๒๐ ปี (๔) ยึดเป้าหมายอนาคตประเทศไทย ๒๕๗๙ (๕) ยึดหลักการนำไปสู่ปฏิบัติให้เกิดผลสัมฤทธิ์อย่างจริงจังใน ๕ ปีที่ต่อยอดไปสู่ผลสัมฤทธิ์ที่เป็นเป้าหมายระยะยาวภายใต้แนวทางการพัฒนา (๑) การยกระดับศักยภาพการแข่งขันและการหลุดพ้น กับดักรายได้ปานกลางสู่รายได้สูง (๒) การพัฒนาศักยภาพคนตามช่วงวัยและการปฏิรูประบบเพื่อสร้างสังคมสูงวัยอย่างมีคุณภาพ (๓) การลดความเหลื่อมล้ำทางสังคม (๔) การรองรับการเชื่อมโยงภูมิภาคและความเป็นเมือง (๕) การสร้างความสำเร็จเติบโตทางเศรษฐกิจและสังคมอย่างเป็นมิตร กับสิ่งแวดล้อม (๖) การบริหารราชการแผ่นดินที่มีประสิทธิภาพ</p>	<p>(๕)</p>	

ประเด็นการพิจารณา	รายละเอียดหลักเกณฑ์	คะแนนเต็ม	คะแนนที่ได้
๕.๖ โครงการมีความสอดคล้องกับ Thailand ๔.๐	โครงการมีลักษณะหรือสอดคล้องกับการปรับเปลี่ยนโครงสร้างเศรษฐกิจไปสู่ Value-Based Economy หรือเศรษฐกิจที่ขับเคลื่อนด้วยนวัตกรรม ทำน้อย ได้มาก เช่น (๑) เปลี่ยนจากการผลิตสินค้าโภคภัณฑ์ไปสู่สินค้าเชิงนวัตกรรม (๒) เปลี่ยนจากการขับเคลื่อนประเทศด้วยภาคอุตสาหกรรม ไปสู่การขับเคลื่อนด้วยเทคโนโลยีความคิดสร้างสรรค์และ นวัตกรรม (๓) เปลี่ยนจากการเน้นภาคการผลิตสินค้าไปสู่การเน้นภาคบริการมากขึ้น รวมถึงโครงการที่เติมเต็มด้วยวิทยาการ ความคิดสร้างสรรค์ นวัตกรรม วิทยาศาสตร์ เทคโนโลยี และการวิจัยและพัฒนาแล้วต่อยอดความได้เปรียบเชิงเปรียบเทียบ เช่น ด้านการเกษตรเทคโนโลยีชีวภาพ สาธารณสุข วัฒนธรรม ฯลฯ	(๕)	
๕.๗ โครงการสอดคล้องกับยุทธศาสตร์จังหวัด	โครงการพัฒนาท้องถิ่นมีความสอดคล้องกับห้วงระยะเวลาของแผนพัฒนาจังหวัดที่ได้กำหนดขึ้น เพื่อขับเคลื่อนการพัฒนาท้องถิ่นเสมือนหนึ่งการขับเคลื่อนการพัฒนาจังหวัด ซึ่งไม่สามารถแยกส่วนใดส่วนหนึ่งออกจากกันได้ นอกจากนี้โครงการพัฒนาท้องถิ่นต้องเป็นโครงการเชื่อมต่อหรือเดินทางไปด้วยกันกับยุทธศาสตร์จังหวัดที่ได้กำหนดขึ้นเป็นปัจจุบัน	(๕)	
๕.๘ โครงการแก้ไขปัญหาความยากจนหรือการเสริมสร้างให้ประเทศชาติมั่นคง มั่งคั่ง ยั่งยืน ภายใต้หลักปรัชญา	เป็นโครงการที่ดำเนินการภายใต้พื้นฐานความพอเพียงที่ประชาชนดำเนินการเองหรือร่วมดำเนินการเป็นโครงการต่อยอดและขยายได้ เป็นโครงการที่ประชาชนต้องการเพื่อให้เกิดความยั่งยืน ซึ่งมีลักษณะที่จะให้ท้องถิ่นมีความมั่นคง มั่งคั่ง ยั่งยืน เป็นท้องถิ่นที่พัฒนาแล้วด้วยการพัฒนาปรัชญาเศรษฐกิจพอเพียง	(๕)	
๕.๙ งบประมาณมีความสอดคล้องกับเป้าหมาย (ผลผลิตของโครงการ)	งบประมาณโครงการพัฒนาจะต้องคำนึงถึงหลักสำคัญ ๕ ประการ ในการจัดทำโครงการได้แก่ (๑) ความประหยัด (Economy) (๒) ความมีประสิทธิภาพ (Efficiency) (๓) ความมีประสิทธิภาพ (Effectiveness) (๔) ความยุติธรรม (Equity) (๕) ความโปร่งใส (Transparency)	(๕)	
๕.๑๐ มีการประมาณการราคาถูกต้องตามหลักวิธีการงบประมาณ	การประมาณราคาเพื่อการพัฒนาต้องให้สอดคล้องกับโครงการ ถูกต้องตามหลักวิชาการทางช่างหลักของราคากลางราคากลางท้องถิ่นมีความโปร่งใสในการกำหนดราคาและตรวจสอบในเชิงประจักษ์	(๕)	
๕.๑๑ มีการกำหนดตัวชี้วัด (KPI) และสอดคล้องกับวัตถุประสงค์และผลที่คาดว่าจะได้รับ	มีการกำหนดตัวชี้วัดผลงาน (Key Performancy Indicator : KPI) ที่ สามารถวัดได้ (measurable) ใช้บอกประสิทธิผล (effectiveness) ใช้บอกประสิทธิภาพ (efficiency) ได้ เช่น การกำหนดความพึงพอใจ การกำหนดร้อยละ การกำหนดอันเกิดจากผลของวัตถุประสงค์ที่เกิดที่สิ่งที่ได้รับ (การคาดการณ์ คาดว่าจะได้รับ)	(๕)	

ประเด็นการพิจารณา	รายละเอียดหลักเกณฑ์	คะแนนเต็ม	คะแนนที่ได้
๕.๑๒ ผลที่คาดว่าจะได้รับสอดคล้องกับวัตถุประสงค์	ผลที่ได้รับเป็นสิ่งที่เกิดขึ้นจริงจากการดำเนินการตามโครงการพัฒนาซึ่งสอดคล้องกับวัตถุประสงค์ที่ตั้งไว้การได้ผลหรือผลที่เกิดขึ้น จะต้องเท่ากับวัตถุประสงค์หรือมากกว่าวัตถุประสงค์ซึ่งการเขียนวัตถุประสงค์ควรคำนึงถึง(๑)มีความเป็นไปได้และมีความเฉพาะเจาะจงในการดำเนินงานตามโครงการ(๒)วัดและประเมินผลระดับ ของความสำเร็จได้(๓)ระบุสิ่งที่ต้องการดำเนินงานอย่างชัดเจนและเฉพาะเจาะจงมากที่สุดและสามารถปฏิบัติได้(๔)เป็นเหตุสอดคล้องกับความเป็นจริง (๕) ส่งผลต่อการบ่งบอกเวลาได้	(๕)	๔
รวมคะแนน		๑๐๐	๗๑

๓. สรุปผลการพัฒนาท้องถิ่น

๓.๑ การวัดผลในเชิงปริมาณและเชิงคุณภาพ

โดยใช้แบบสำหรับติดตามและประเมินผลเชิงปริมาณและคุณภาพ

- (๑) แบบตัวบ่งชี้การปฏิบัติงาน (Performance Indicators)
- (๒) แบบบัตรคะแนน(Scorecard Model) หรือ Scorecard Model ของ Kaplan & Norton
- (๓) แบบมุ่งวัดผลสัมฤทธิ์ (Result Framework Model (RF))
- (๔) แบบเชิงเหตุผล(Logical Model)
- (๕) แบบวัดกระบวนการปฏิบัติงาน(Process Performance Measurement System (PPMS))
- (๖) แบบการประเมินโดยใช้วิธีการแก้ปัญหาหรือเรียนรู้จากปัญหาที่เกิดขึ้น หรือ Problem-Solving Method
- (๗) แบบการประเมินแบบมีส่วนร่วม (Participatory Method)
- (๘) แบบการประเมินผลกระทบ (Impact Evaluation)
- (๙) แบบการประเมินความเสี่ยง (Risk Assessment Model)
- (๑๐)แบบประเมินตนเอง (Self-Assessment Model)
- (๑๑) แบบอื่นๆ ที่องค์กรปกครองส่วนท้องถิ่นกำหนดขึ้น ทั้งนี้ต้องอยู่ภายใต้กรอบข้อ (๑) – (๑๐) หรือเป็นแบบผสมก็ได้

๓.๒ เชิงปริมาณ (Quantity) เชิงคุณภาพ (Quality) ผลที่ได้จริงๆคืออะไร ค่าใช้จ่าย (Cost) เวลา (Time) เป็นไปตามที่กำหนดไว้หรือไม่

๓.๓ ประชาชนได้ประโยชน์อย่างไรหรือราชการได้ประโยชน์อย่างไร

๓.๔ วัดผลนั้นได้หรือไม่ หรือวัดได้เท่าไร (Key Performance Indicator : KPIs)

๓.๕ ผลกระทบ (Impact)

๔. ข้อเสนอแนะในการจัดทำแผนพัฒนาท้องถิ่นในอนาคต

๔.๑ ผลกระทบนำไปสู่ออนาคต (เช่น จะทำ สนับสนุน ส่งเสริม ป้องกัน อย่างไร เป็นต้น)

ในทฤษฎีทางวิชาการการจัดการชี้ว่าองค์กรต่างๆไม่ว่าจะเป็นองค์กรภาครัฐหรือองค์กรภาคเอกชนจะพัฒนาเติบโตและอยู่รอดได้ต้องมีการปรับตัวให้เข้ากับการเปลี่ยนแปลงของสภาพแวดล้อมภายนอก ๔ ประการ (PEST) ตลอดเวลา ซึ่งประกอบไปด้วย

- (๑) สิ่งแวดล้อมด้านการเมือง(Political Environment)
- (๒) สิ่งแวดล้อมด้านเศรษฐกิจ (Economic Environment)
- (๓) สิ่งแวดล้อมด้านสังคม (Social Environment) และ
- (๔) สิ่งแวดล้อมด้านวิทยาการใหม่ๆ (Technology)

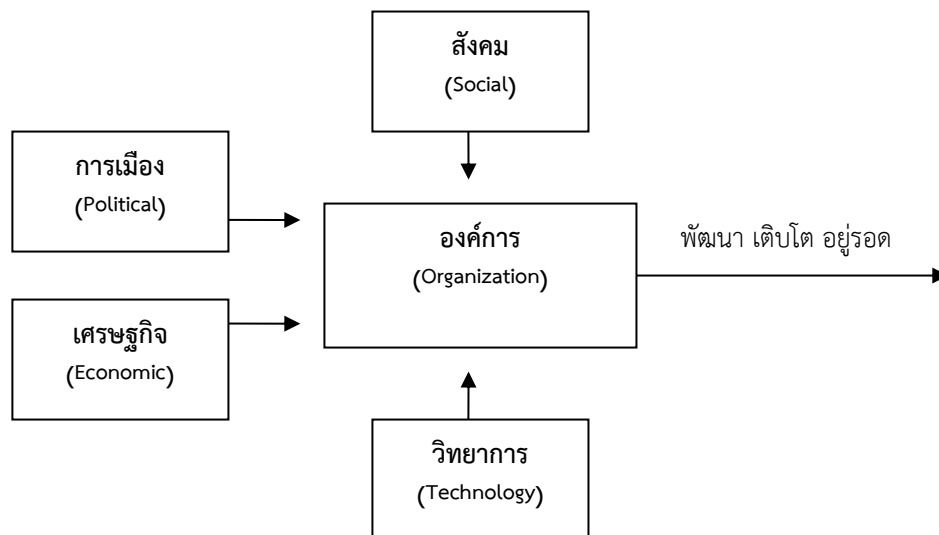

จากแผนภาพองค์การบริหารส่วนตำบลมีฐานะเป็นองค์กรภาครัฐองค์กรหนึ่ง จึงมีความจำเป็นที่จะต้องมีความสามารถในการปรับตัวให้เข้ากับการเปลี่ยนแปลงของสิ่งแวดล้อมต่างๆ ๔ ประการดังที่กล่าวมาแล้วเพื่อให้องค์กรพัฒนาเติบโตและอยู่รอดต่อไปได้มีวิสัยทัศน์ในการปฏิบัติงานในองค์กรปกครองส่วนท้องถิ่นต้องวิเคราะห์ตามสิ่งแวดล้อมที่ จะเปลี่ยนแปลงไป ทั้ง ๔ ประการ ดังนี้

๑) การปรับตัวให้เข้ากับการเมือง (Political Environment) ที่เปลี่ยนแปลง

หากกล่าวถึงการปกครองของไทยในปัจจุบัน อาจแบ่งระดับการเมืองออกได้เป็น ๒ ระดับได้แก่ การเมืองระดับชาติและการเมืองระดับท้องถิ่นการเมืองระดับชาติได้แก่การเมืองระดับรัฐบาลสมาชิกสภาผู้แทนราษฎร สมาชิกวุฒิสภา ในส่วนของการเมืองระดับท้องถิ่นนั้นยังสามารถแบ่งแยกย่อยออกได้เป็นหลายประเภท เช่นการเมืองของ อบจ. เทศบาลหรือ อบต. หรือแม้กระทั่งการเมืองในระดับหมู่บ้านที่จะต้องมีการเลือกตั้งผู้ใหญ่บ้านโดยราษฎรในหมู่บ้านนั้นๆ เป็นต้น

ในสภาพข้อเท็จจริงปัจจุบันและผลงานวิจัยต่างๆที่เกี่ยวข้องต่างชี้ว่าการเมืองในระดับชาติ ยังมีอิทธิพลต่อการเมืองในระดับท้องถิ่นอยู่หลายประการเช่นการเลือกตั้งในระดับท้องถิ่นต้องอาศัยภาพลักษณ์ของพรรคการเมืองระดับชาติ เพื่อช่วยในการหาเสียงเป็นต้นในอนาคตอำนาจหน้าที่และบทบาทของนักการเมืองท้องถิ่นและข้าราชการท้องถิ่นจะเป็นอย่างไรนั้นส่วนหนึ่งก็ขึ้นอยู่กับสิ่งแวดล้อมทางการเมืองโดยเฉพาะอย่างยิ่งอิทธิพลจากการเมืองระดับชาติซึ่งถ่ายทอดออกมา

เป็นนโยบายของรัฐที่มีต่อ อปท. ซึ่งมักสลับสับเปลี่ยน กันเป็น ๒ กรณี กล่าวคือ การรวมอำนาจการปกครอง (Centralization) หรือการกระจายอำนาจการปกครอง (Decentralization) ดังนั้นผู้ที่ปฏิบัติงานใน อบต. จึงจำเป็นที่จะต้องทราบความเคลื่อนไหวของนโยบายรัฐอยู่ตลอดเวลาเพื่อบริหารจัดการ อปท. ให้เข้ากับสภาวะการณดังกล่าวที่เปลี่ยนแปลงอยู่ตลอดเวลาในส่วนของปัจจัยการเมืองระดับท้องถิ่นด้วยกันเองนั้นทุกฝ่ายที่เกี่ยวข้องจะต้องเข้าใจบทบาทหน้าที่ของตนเองซึ่งโดยหลักการแล้วการตัดสินใจกำหนดนโยบายควรเป็นหน้าที่ของฝ่ายการเมืองท้องถิ่นทุกฝ่ายควรต้องรู้ความเคลื่อนไหวและการเปลี่ยนแปลงของการเมืองท้องถิ่นในทุกระดับทั้งระดับ อบจ. เทศบาล อบต. และระดับหมู่บ้าน เพราะการเมืองท้องถิ่นเหล่านี้มีความเชื่อมโยงสัมพันธ์กันและจะต้องมีผลกระทบต่อ อปท. ไม่ทางตรงก็ทางอ้อมข้าราชการท้องถิ่นควรพยายามปรับข้อเท็จจริงในท้องถิ่นให้เข้ากับระเบียบกฎหมายของรัฐซึ่งในบางครั้งระเบียบกฎหมายอาจไม่เหมาะสมกับสภาพปัญหาและความต้องการของคนในท้องถิ่นก็ต้องเป็นหน้าที่ของข้าราชการท้องถิ่น ที่จะประยุกต์ใช้กฎหมายให้สามารถใช้ได้จริงตามสภาพและบริบทแวดล้อมของท้องถิ่นนั้นๆจึงจะได้ชื่อว่าเป็น นักบริหารการเปลี่ยนแปลง (Change Agent) อย่างแท้จริง

๒) การปรับตัวเข้ากับเศรษฐกิจ (Economic Environment) ที่เปลี่ยนแปลง

เมื่อสภาพเศรษฐกิจโดยรวมของประเทศไม่ดีทำให้ประชาชนยากจนเพิ่มขึ้นเป็นสาเหตุของปัญหาอื่นๆ ที่กระทบต่อ อปท. ตามมาไม่ว่าจะเป็นปัญหายาเสพติดปัญหาโสเภณีเด็กปัญหาประชาชนเรียกร้องในสิ่งที่สามารถแก้ไข ปัญหาเฉพาะหน้ามากกว่าสิ่งที่แก้ไขปัญหาได้อย่างยั่งยืน เช่น ต้องการผ้าห่มกันหนาวฟรี เสื้อกันหนาวฟรีและของฟรีอื่นๆ จาก อปท. เป็นต้น ซึ่งสวนทางกับระเบียบกฎหมายและการตรวจสอบอย่างเข้มข้นของสำนักงานตรวจเงินแผ่นดิน ที่พยายามจำกัดขอบเขตการตัดสินใจขององค์กรปกครองส่วนท้องถิ่นในเรื่องของการแจกของให้แก่ราษฎร อีกปัญหาหนึ่งประชาชนอาจขาดการมีส่วนร่วมทางการเมืองกับ อปท. เพราะต้องเอาเวลาไปทำงานหาเงินเพื่อ ปากท้องของตนเองก่อนหรือรวมตลอดถึง ปัญหาความยากจนของประชาชนจะสร้างความเข้มแข็งให้กับนโยบายประชานิยมไปโดยปริยายซึ่งอาจส่งผลกระทบในทางลบในระยะยาวโดยเฉพาะอย่างยิ่งเป็นการส่งเสริมลักษณะนิสัยการพึ่งพิงรัฐอยู่ตลอดเวลาของประชาชน เป็นต้น

ดังนั้นการสร้างกระบวนทัศน์(Paradigm)ทางความคิดให้แก่ประชาชนตามหลัก “ตนเป็นที่พึ่งแห่งตน” และ “ปรัชญาเศรษฐกิจพอเพียง” ควรเป็นสิ่งสำคัญที่นักบริหารงาน อปท. ควรให้ความสนใจที่จะส่งเสริมและพัฒนาในประเด็นนี้

(๑) การปรับตัวเข้ากับสังคม (Social Environment) ที่เปลี่ยนแปลง

ชุมชนแต่ละชุมชนมีสภาพทางสังคมและวัฒนธรรมที่แตกต่างกันดังนั้นการปฏิบัติงานในแต่ละพื้นที่ก็ต้องเผชิญกับสภาพทางสังคมและวัฒนธรรมที่แตกต่างกัน เช่น บางพื้นที่อาจเป็นสังคมของคนพุทธ บางพื้นที่อาจเป็นสังคมของคนอิสลาม บางพื้นที่เป็นสังคมปฐมนิคม (ชุมชนชนบท) บางพื้นที่เป็นสังคมทฤษฎีภูมิ (ชุมชนในเมือง)บางพื้นที่ประชาชนให้ความร่วมมือกับกิจกรรมของ อปท. เป็นอย่างดีบางพื้นที่ประชาชนขาดความร่วมมือ บางพื้นที่อาจเป็นสังคมที่ประกอบด้วยชนเผ่าต่างๆ มากมาย เป็นต้น

สภาพของสังคมไทยมักเป็นสังคมอุปถัมภ์ดังนั้นบุคลากรใน อบต. จึงจำเป็นที่จะต้องเข้าใจผลกระทบที่มาจากสาเหตุการกระจายอำนาจสู่ท้องถิ่นที่ส่งผลโดยตรงต่อความสามัคคีในสังคมท้องถิ่นยุคปัจจุบัน ต้องมีความสามารถบริหารงานบนความขัดแย้งในสังคมเพราะคงไม่มีสังคมใดในประเทศไทยที่จะมีคนที่ชอบสิ่งที่เหมือนกันได้หมด การปฏิบัติงานทุกอย่างย่อมมีการเห็นด้วย ไม่เห็นด้วย ต่อต้าน และไม่ต่อต้าน อยู่คู่กับสังคมประชาธิปไตยเสมอสำคัญเพียงแต่ว่าจะสามารถลดระดับหรือแก้ไขความขัดแย้งที่รุนแรงนั้นได้อย่างไร

๔) การปรับตัวเข้ากับวิทยาการใหม่ๆ (Technology) ที่เปลี่ยนแปลง

ในปัจจุบันกรมส่งเสริมการปกครองท้องถิ่นมีนโยบายส่งเสริมการพัฒนาบุคลากรโดยการฝึกอบรมอยู่เป็นประจำ เช่น การฝึกอบรมการใช้คอมพิวเตอร์โปรแกรมต่างๆ การฝึกอบรมการจัดทำเว็บไซต์องค์กร เป็นต้นประกอบกับกรมส่งเสริมฯมีเว็บไซต์เผยแพร่ข้อมูลข่าวสารต่างๆที่จำเป็นและเกี่ยวข้องกับการปฏิบัติงานของ อปท. ที่ปรับปรุงให้ทันสมัยอยู่ทุกวันเช่นการเผยแพร่หนังสือสั่งการต่างๆผ่านช่องทางการสารบรรณอิเล็กทรอนิกส์เป็นต้นหากพนักงานท้องถิ่นให้ความสำคัญในการอ่านหนังสือสั่งการของกรมส่งเสริมฯทางอินเทอร์เน็ตอยู่เป็นประจำก็จะนำมาซึ่งการบริหารงานที่มีประสิทธิภาพและไม่ขัดต่อระเบียบกฎหมายหนังสือสั่งการที่เปลี่ยนแปลงไปอยู่ตลอดเวลา

๔.๒ ข้อสังเกต ข้อเสนอแนะ ผลจากการพัฒนา (รวมถึงองค์ประกอบสำคัญของข้อมูลเพื่อนำไปสู่ข้อเสนอแนะ เป็นต้น)

องค์การบริหารส่วนตำบลมะรือโบออก มีข้อสังเกต ข้อเสนอแนะ ผลจากการพัฒนา โดยอิงการคาดการณ์การพัฒนาต่างๆอยู่ภายใต้สิ่งแวดล้อมภายนอกต่างๆ ดังต่อไปนี้

๑) การเปลี่ยนแปลงในประเทศที่จะส่งผลกระทบต่อ อบต.

- รัฐธรรมนูญฉบับใหม่จะส่งผลกระทบต่อองค์กรปกครองส่วนท้องถิ่นอย่างไร
- แนวโน้มการยกฐานะจาก อบต. เป็นเทศบาลทั่วประเทศ
- แนวโน้มการควมรวมองค์กรปกครองส่วนท้องถิ่น
- การเพิ่มขึ้นหรือลดลงของการจัดสรรเงินงบประมาณให้ อบต.

๒) ข้อเสนอแนะ ผลจากการพัฒนาขององค์การบริหารส่วนตำบลมะรือโบออก

๑. จำนวนงบประมาณไม่เพียงพอในการดำเนินการโครงการเกินศักยภาพ
๒. ขาดการบูรณาการกับหน่วยงานหรือภาคอื่นๆที่เกี่ยวข้อง
๓. ขาดเครื่องมือและบุคลากรในการดำเนินงานกับภารกิจตามอำนาจหน้าที่และภารกิจถ่ายโอน
๔. พื้นที่ดำเนินการโครงการไม่พร้อมในการดำเนินโครงการ
๕. ระเบียบกฎหมายที่เกี่ยวข้องค่อนข้างมากทำให้การดำเนินงานไม่คล่องตัวทำให้เกิดความล่าช้าในการทำงาน