



แผนพัฒนาท้องถิ่น

(พ.ศ.๒๕๖๑- ๒๕๖๕)

วิสัยทัศน์ : สิ่งแวดล้อมสมบูรณ์ เพิ่มพูนการศึกษา วัฒนธรรมงามตา
ชาวประชาร่วมใจ โปร่งใสการบริการ ก้าวล้ำเทคโนโลยี

.....

องค์การบริหารส่วนตำบลมะริออบอก

อำเภอเจาะไอร้อง จังหวัดนครพนม

สำนักปลัด : งานนโยบายและแผน
โทร... ๐๗๓-๕๓๐๔๓๐

สารบัญ

หน้า

ส่วนที่ ๑ สภาพทั่วไปและข้อมูลพื้นฐาน	๒
๑. ด้านกายภาพ	๒
๒. ด้านการเมือง/การปกครอง	๒
๓. ประชากรตามช่วงอายุ	๑๒
๔. สภาพทางสังคม	๑๓
๕. ระบบบริการพื้นฐาน	๑๔
๖. ระบบเศรษฐกิจ	๑๔
๗. เศรษฐกิจพอเพียงท้องถิ่น(ด้านการเกษตรและแหล่งน้ำ)	๑๕
๘. ศาสนา ประเพณี วัฒนธรรม	๑๕
๙. ทรัพยากรธรรมชาติ	๑๖
ส่วนที่ ๒ ยุทธศาสตร์การพัฒนากองค์กรปกครองส่วนท้องถิ่น	๑๗
๑. ความสัมพันธ์ระหว่างแผนพัฒนาระดับมหภาค	๑๘
๒. ยุทธศาสตร์ขององค์กรปกครองส่วนท้องถิ่น	๒๔
๓. การวิเคราะห์เพื่อพัฒนาท้องถิ่น	๔๔
ส่วนที่ ๓ การนำแผนพัฒนาท้องถิ่นไปสู่การปฏิบัติ	๕๒
แบบ ผ.๐๑ บัญชีสรุปโครงการพัฒนา	๕๗
แบบ ผ.๐๒ บัญชีรายละเอียดโครงการพัฒนาท้องถิ่น	๖๖
ยุทธศาสตร์ที่ ๑ การพัฒนาด้านโครงสร้างพื้นฐาน	๖๗
ยุทธศาสตร์ที่ ๒ การพัฒนาด้านส่งเสริมคุณภาพชีวิต	๑๑๕
ยุทธศาสตร์ที่ ๓ การพัฒนาการจัดระเบียบชุมชน/สังคมและการรักษาความสงบเรียบร้อย	๑๕๐
ยุทธศาสตร์ที่ ๔ การพัฒนาด้าน การส่งเสริม การลงทุน พาณิชยกรรมและการท่องเที่ยว	๑๕๖
ยุทธศาสตร์ที่ ๕ การพัฒนาด้านการอนุรักษ์ทรัพยากรธรรมชาติและสิ่งแวดล้อม	๑๕๙
ยุทธศาสตร์ที่ ๖ การพัฒนาด้านศิลปะ วัฒนธรรม จารีตประเพณี	๑๖๕
ยุทธศาสตร์ที่ ๗ การพัฒนาด้านการจัดการตามหลักธรรมาภิบาล	๑๖๙
แบบ ผ.๐๒/๑ โครงการที่เกี่วข้องภาพขององค์กรปกครองส่วนท้องถิ่น	๑๗๖
แบบ ผ.๐๓ บัญชีครุภัณฑ์	๑๘๘
ส่วนที่ ๔ การติดตามและประเมินผล	๒๐๑
แนวทางการพิจารณาการติดตามและประเมินผลแผนพัฒนาท้องถิ่นตามระเบียบฯ	๒๐๒

ส่วนที่ ๑

สภาพทั่วไปและข้อมูลพื้นฐาน

๑. ด้านกายภาพ

๑.๑ ที่ตั้ง

ที่ตั้งองค์การบริหารส่วนตำบลมะรือโบออก ตั้งอยู่ทางทิศตะวันออกเฉียงใต้ของอำเภอเจาะไอร้องมีระยะทางห่างจากอำเภอเจาะไอร้องประมาณ ๘ กิโลเมตร เป็นหนึ่งใน ๓ ตำบลที่ตั้งอยู่ในเขตอำเภอเจาะไอร้องมีเนื้อที่ทั้งหมด ๕๒.๕๘๖ ตารางกิโลเมตรหรือประมาณ ๓๒,๘๖๖.๕๒ ไร่ อาณาเขตติดต่อดังนี้

ทิศเหนือ ติดต่อกับ ตำบลกะลุวอ อำเภอเมือง จังหวัดนราธิวาส

ทิศตะวันออก ติดต่อกับ ตำบลไพรวัน อำเภอตากใบ จังหวัดนราธิวาส

ทิศใต้ ติดต่อกับ ตำบลจวบ อำเภอเจาะไอร้อง จังหวัดนราธิวาส

ทิศตะวันตก ติดต่อกับ ตำบลจวบ อำเภอเจาะไอร้อง จังหวัดนราธิวาส

จัดตั้งจากสภาตำบลมะรือโบออก เป็น องค์การบริหารส่วนตำบลมะรือโบออก ตามประกาศกระทรวงมหาดไทย เมื่อวันที่ ๑๙ มกราคม ๒๕๓๙ อยู่ในพื้นที่หมู่ที่ ๖ บ้านบิเหล็ง ตำบลมะรือโบออก อำเภอเจาะไอร้อง จังหวัดนราธิวาส

๑.๒ ลักษณะภูมิประเทศ เป็นพื้นที่ราบลุ่มและป่าพรุน้ำท่วมขัง

๑.๓ สภาพภูมิอากาศ มี ๒ ฤดู คือฤดูฝน เริ่มตั้งแต่เดือนสิงหาคมถึงเดือนกุมภาพันธ์ ฤดูร้อนเริ่มตั้งแต่เดือนมีนาคมถึงเดือนกรกฎาคมของทุกปี ประชาชนส่วนใหญ่ใช้ประโยชน์ในด้านเกษตรกรรม ทำนา ทำสวน และเลี้ยงสัตว์เช่น ปลุกข้าว ทำสวนยางพารา สวนปาล์ม สวนผลไม้ เพื่ออุปโภค และการพาณิชย์

๑.๔ ลักษณะดิน สภาพพื้นที่ส่วนใหญ่เป็นดินร่วนทรายป่าพรุ

๑.๕ ลักษณะของแหล่งน้ำ สภาพแหล่งน้ำตามธรรมชาติที่เกิดขึ้นเองเป็นคลองที่มีน้ำไหลผ่านได้แก่ คลองยานิ่ง คลองมะรือโบออก คลองบูเก๊ะตาโมงและมีแหล่งน้ำที่สร้างขึ้นได้แก่ ฝ่ายน้ำล้นจำนวน ๗ แห่ง สระน้ำเพื่อใช้ในการทำน้ำประปา

๑.๖ ลักษณะของป่าไม้ สภาพพื้นที่เป็นป่าพรุน้ำท่วมขังและป่าไม้ในป่าพรุจำพวกไม้เสม็ด อยู่ในเขตพื้นที่ป่าสาธารณะ

๒. ด้านการเมือง/การปกครอง

๒.๑ เขตการปกครอง แบ่งเป็น ๑๑ หมู่บ้าน และ จำนวนประชากรแยกตามหมู่บ้าน ตามตารางที่ ๑

๒.๒ ข้อมูลจำนวนประชากรแยกตามช่วงอายุ รายหมู่บ้าน ตามตารางที่ ๒

๒.๓ โครงสร้างของฝ่ายบริหาร และฝ่ายสภาตามแผนภูมิ

.....

โครงสร้างการบริหารงาน อบต.มะรือโบออก

ฝ่ายบริหาร

นายวันซูลกัرنัย หะยีมะปิเยาะ
นายก อบต.

นายรอรระ ชาแล๊ะ
เลขาธิการนายก

นายแวฮารน แวดอเล๊ะ
รองนายก (คนที่ ๑)

นางวิไล สุวรรณธนู
ปลัด อบต.

นายสุนทร ศรีแก้ว
รองนายก (คนที่ ๒)

นายอัมรี เจ๊ะเต๊ะ
รองปลัด อบต.

สำนักงานปลัด

กองคลัง

กองการศึกษา ศาสนา
และวัฒนธรรม

กองช่าง

กองสวัสดิการ
สังคม

นางสุชีรา เจ๊ะดีอราแม
หัวหน้าสำนักงานปลัด

นายมานพ บัวแผ้ว
นักวิเคราะห์นโยบาย
และแผน

นายต่อลาภ ศรีจันทร์
นิติกรปฏิบัติการ

นางสาวธนาทิพย์ ขวัญทอง
นักทรัพยากรบุคคล
ปฏิบัติการ

นางสาวศิริรา อ่อนศรี
เจ้าพนักงานธุรการ
ปฏิบัติงาน

นางสาวยุทธศ ยอดเอียด
ผู้ช่วยนักวิเคราะห์นโยบาย
และแผน

นางแวนาซีลา มะสาและ
ผอ.กองคลัง

นางจิราภรณ์ ฮามิ
นักวิชาการเงินและบัญชี
ชำนาญการ

นางสาวนุรฮาปีซะห์ ดาโวะ
นักวิชาการจัดเก็บรายได้
ชำนาญการ

ว่าง
เจ้าหน้าที่พัสดุ

นางนุรไอนิง ซือรี
ผู้ช่วยเจ้าหน้าที่การเงินและ
บัญชี

นายสุมานัส อับดุลฮาгим
ผอ.กองการศึกษา

นายมุกตาร์ มายี
นักวิชาการศึกษา
ชำนาญการ

นางกัญญาภักดิ์ ต่างสี
เจ้าพนักงานธุรการ
ชำนาญการ

นางชาการีเยะ ยามา
ครูผู้ดูแลเด็ก
ศพด.มะรือโบออก

นางสาเราะ๊ะ หะยีนิโสะ
ครูผู้ดูแลเด็ก
ศพด.มะรือโบออก

นายลิขิต แสนสุข
ผอ.กองช่าง

ว่าง
นายช่างโยธา

นายวรเดช มุस्ताปอ
ผู้ช่วยช่างโยธา

นายมุฮัมหมัด อาแซ
ผู้ช่วยเจ้าหน้าที่
บันทึกข้อมูล

นายอาหามะ มิงตอมี
ผู้ช่วยเจ้าพนักงาน
การประปา

ว่าง
ผอ.กองสวัสดิการสังคม

น.ส.เจ๊ะมูยี เจ๊ะอาแว
นักพัฒนาชุมชน
ชำนาญการ

น.ส.นุรีฮัน ราฮิมมูลา
ผู้ช่วยเจ้าพนักงาน
พัฒนาชุมชน

- นางสาวชูชาติ อาแว
ผู้ช่วยเจ้าหน้าที่ธุรการ
- นายยุทธพิชัย หะแว
พนักงานขับรถดับเพลิง
- นายมุฮัมมัดซูกรี หะยีตาเย๊ะ
พนักงานขับรถ
- นายชวาวิ บินฮือซอ
พนักงานดับเพลิง
- นายอิซซุดดิน ณะ
พนักงานดับเพลิง
- นายแวอูเซ็ง หามะ
นักการภารโรง
- นางวาฮิดา วาแต
คนงานทั่วไป

- นายอับดุลรอแม เจ๊ะตือรามแม
ผู้ช่วยเจ้าหน้าที่จัดเก็บรายได้
- นางสาวสกุณา ดารากัย
ผู้ช่วยเจ้าหน้าที่พัสดุ
- นางสาวเฟอะมีรา สาหะฮามะ
คนงานทั่วไป

- นางสาวอารอดะห์ กือแน
ครูผู้ดูแลเด็ก
ศพด.มุอัมมาติยะห์ (ปาเร๊ะรูโป๊ะ)
- นางสาวนุรมา เปาะมุ
ครูผู้ดูแลเด็ก
ศพด.มุอัมมาติยะห์ (ปาเร๊ะรูโป๊ะ)
- นางสาวมารีแย ดอแม
ครูผู้ดูแลเด็ก
ศพด.จูโว๊ะ
- นางรอฮิซะ สาและ
ครูผู้ดูแลเด็ก
ศพด.นุรุลอีมาน(บ้านดาโงะ)
- นางสาวอาฮิ๊ะ ยูนี
ผู้ดูแลเด็ก
ศพด.มะรือโบออก
- นางสาวแอสาะ เจะสะ
ครูผู้ดูแลเด็ก
ศพด.บองอูโว๊ะ
- นางสาวมาลือหนะ อาแว
ผู้ดูแลเด็ก
ศพด.จูโว๊ะ
- นางยูรีณา อภิบาลแบ
ผู้ดูแลเด็ก
ศพด.นุรุลอีมาน(บ้านดา)
- นางมาฮือนะ ดาโฮ๊ะ
ผู้ดูแลเด็ก
ศพด.บองอูโว๊ะ

ผู้บริหาร



นายวินชุลกัรณีย์ หะยีมะปี่เยาะ
นายก อบต. มะริอโบออก



นายแวงสารณ แวดอเล้าะ
รองนายก อบต. มะริอโบออก



นายสุนทร ศรีแก้ว
รองนายก อบต. มะริอโบออก



นายรอร์ ชำแฉ๊ะ
เลขานุการนายก อบต. มะริอโบออก

สมาชิกสภา



นายเมฆาภิ ทัมะ
ประธานสภา อบต. มะริอโบออก



นางวิไล สุวรรณธนู
เลขานุการสภา อบต. มะริอโบออก



นายเดชา ศิริเมธากุล
สมาชิก อบต. ม. 1



นายอิสมาอีล เจ๊ะหะ
สมาชิก อบต. ม. 1



นางรอกีนา มะยูง
สมาชิก อบต. ม. 2



นายอับดุลคอเลาะ คามิรห์
สมาชิก อบต.ม.2



นายมะสลาม อาบีระ
สมาชิก อบต.ม.3



นายมานี นิเฒ
สมาชิก อบต.ม.4



นายรอมลี มูญ
สมาชิก อบต.ม.4



นางรอซิดะ หะยีอาแว
สมาชิก อบต.ม.5



นางเทวี หน่อเอี้ยต
สมาชิก อบต.ม.6



นายสุรเดช บุญช่วย
สมาชิก อบต.ม.6



นายอำารม สระริญ
สมาชิก อบต.ม.7



นายไชมิง ปู่เคาะ
สมาชิก อบต.ม.9



นางภานีฮา มะแซะ
สมาชิก อบต.ม.9



นายวิจิตร มาแดง
สมาชิก อบต.ม.10



นายสมพล นิมชนะสิทธิ์
สมาชิก อบต.ม.10



นายคิอุยสุริ เจ๊ะเลาะ
สมาชิก อบต.ม.11



นายเจ๊ะสนิ ฝอยทอง
สมาชิก อบต.ม.11

ตารางที่ ๑

รายชื่อผู้ใหญ่บ้านแต่ละหมู่บ้าน และจำนวนประชากรจากทะเบียนบ้านแยกตามหมู่บ้านรายพื้นที่ระดับตำบล

หมู่ที่	ชื่อผู้ใหญ่บ้าน			ชาย	หญิง	รวม
๑	บ้านมะรือโอบอก	นายแวนูเซ็ง	แวนดอเลาะ	๘๗๕	๙๓๒	๑,๘๐๗
๒	บ้านตาโง๊ะ	นายปือราเฮง	มามู	๔๗๓	๔๗๑	๙๔๔
๓	บ้านโตะแบ	นายมะรอวี	ดอฆอ	๘๗๘	๘๖๙	๑,๗๔๗
๔	บ้านโคกสีแด	นายวิรุจ	แสงทอง	๒๙๙	๓๐๑	๖๐๐
๕	บ้านจู่ไวัะ	นายอาหะมะ	เปาะจี	๒๓๒	๒๓๓	๔๖๕
๖	บ้านปีเหล็งเหนือ	นายสิงห์ทอง	เมืองพิล	๒๑๗	๒๒๒	๔๓๙
๗	บ้านปีเหล็งใต้	นายมะลาเย็ง	อาลีเยาะ	๙๖๔	๔๕๕	๑,๔๑๙
๘	บ้านกุแบปยู	นายปาซุมิง	ยะโกะ	๔๔๑	๔๓๙	๘๘๐
๙	บ้านปาเร๊ะรุ้เป๊ะ	นางรอกีเยาะ	เปาะจี	๔๐๑	๔๐๖	๘๐๗
๑๐	บ้านปีเหล็งตะวันออก	นายสมพร	จินดาราม	๑๒๓	๑๑๘	๒๔๑
๑๑	บ้านชอมอง	นายอาแวเย็ง	สาระห์	๒๕๗	๒๔๑	๔๙๘
รวม	ประชากรทั้งตำบล			๕,๑๖๔	๔,๖๘๗	๙,๘๕๑

ที่มา : ข้อมูลจากสำนักทะเบียนอำเภอเจาะไอร้อง ณ.เดือน กรกฎาคม ๒๕๖๒

๓. ประชาชากร

ตารางที่ ๒

ข้อมูลประชากรและจำนวนประชากรแยกตามช่วงอายุ รายหมู่บ้าน

หมู่ที่	ชื่อหมู่บ้าน	ช่วงอายุ ต่ำกว่า ๑๘ ปี			ช่วงอายุ ๑๘-๖๐ ปี			ช่วงอายุมากกว่า ๖๐ ปี			รวมทั้งหมด (คน)
		ชาย (คน)	หญิง (คน)	รวม (คน)	ชาย (คน)	หญิง (คน)	รวม (คน)	ชาย (คน)	หญิง (คน)	รวม (คน)	
๑	บ้านมะรือโอบอก	๓๐๐	๒๙๙	๕๙๙	๔๗๙	๕๓๔	๑,๐๑๓	๑๐๐	๙๙	๑๙๙	๑,๘๑๑
๒	บ้านตาโง๊ะ	๑๕๒	๑๖๐	๓๑๒	๒๘๕	๒๖๕	๕๕๐	๓๖	๔๕	๘๑	๙๔๓
๓	บ้านด๊ะแแป	๓๒๒	๓๑๐	๖๓๒	๔๘๖	๔๗๓	๙๕๙	๗๐	๘๖	๑๕๖	๑,๗๔๗
๔	บ้านโคกสีแด	๘๔	๙๗	๑๘๑	๑๗๘	๑๖๑	๓๓๙	๓๗	๔๓	๘๐	๖๐๐
๕	บ้านจุกูโวะ	๘๑	๗๗	๑๕๘	๑๓๗	๑๓๑	๒๖๘	๑๔	๒๕	๓๙	๔๖๕
๖	บ้านปีเหล็งเหนือ	๕๑	๔๔	๙๕	๑๔๐	๑๒๔	๒๖๔	๒๖	๕๔	๘๐	๔๓๙
๗	บ้านปีเหล็งใต้	๑๗๙	๑๗๗	๓๕๖	๗๔๓	๒๓๖	๙๗๙	๔๑	๔๒	๘๓	๑,๔๑๘
๘	บ้านกูแบปูยู	๑๕๔	๑๕๕	๓๐๙	๒๕๐	๒๔๒	๔๙๒	๓๗	๔๒	๗๙	๘๘๐
๙	บ้านปาเร๊ะรูโปะ	๑๔๗	๑๓๔	๒๘๑	๒๑๔	๒๑๘	๔๓๒	๔๐	๕๔	๙๔	๘๐๗
๑๐	บ้านปีเหล็งตะวันออก	๒๐	๑๙	๓๙	๗๘	๘๐	๑๕๘	๒๕	๑๙	๔๔	๒๔๑
๑๑	บ้านขอมอง	๙๑	๗๗	๑๖๘	๑๔๙	๑๔๑	๒๙๐	๑๗	๒๓	๔๐	๔๙๘
รวม		๑,๕๘๑	๑,๕๔๙	๓,๑๓๐	๓,๑๓๙	๒,๖๐๕	๕,๗๔๔	๔๔๓	๕๓๒	๙๗๕	๙,๘๔๙

๔. สภาพทางสังคม

๔.๑ การศึกษา

๑. โรงเรียนประถมศึกษา ๕ แห่ง ได้แก่

๑. โรงเรียนบ้านมะรือโบออก ตั้งอยู่หมู่ที่ ๑
๒. โรงเรียนบ้านตาโง๊ะ ตั้งอยู่หมู่ที่ ๒
๓. โรงเรียนบ้านจิวะ ตั้งอยู่หมู่ที่ ๕
๔. โรงเรียนบ้านราชพัฒนา ตั้งอยู่หมู่ที่ ๖
๕. โรงเรียนบ้านราชประสงค์ ตั้งอยู่หมู่ที่ ๘

๒. โรงเรียนมัธยมศึกษา ๑ แห่ง คือ โรงเรียนอัลอิสลามมียะห์ (เป็น รร.เอกชนสอนศาสนาอิสลาม) ตั้งอยู่หมู่ที่ ๙

๓. ศูนย์พัฒนาเด็กเล็ก ๖ แห่ง ได้แก่

๑. ศูนย์พัฒนาเด็กเล็กบ้านปีเหล็ง(ถ่ายโอนจากกรมการพัฒนาชุมชน)
๒. ศูนย์พัฒนาเด็กก่อนเกณฑ์ประจำมัสยิดบ้านมะรือโบออก
๓. ศูนย์พัฒนาเด็กก่อนเกณฑ์ประจำมัสยิดดารุลอามาน(ตาโง๊ะ)
๔. ศูนย์พัฒนาเด็กก่อนเกณฑ์ประจำมัสยิดมุฮัมมาดียะห์(บาเร๊ะรูโป๊ะ)
๕. ศูนย์พัฒนาเด็กก่อนเกณฑ์ประจำมัสยิดบ้านจิวะ
๖. ศูนย์พัฒนาเด็กก่อนเกณฑ์ประจำมัสยิดบองจิวะ

๔.๒. ด้านสาธารณสุข

โรงพยาบาลส่งเสริมสุขภาพตำบล จำนวน ๒ แห่ง

๑. โรงพยาบาลส่งเสริมสุขภาพตำบลบ้านปีเหล็ง หมู่ที่ ๖
 ๒. โรงพยาบาลส่งเสริมสุขภาพบ้านมะรือโบออก หมู่ที่ ๙
- อัตราครัวเรือนที่ใช้ส้วมรดน้ำ ร้อยละ ๙๕

๔.๓ อาชญากรรม

ตำบลมะรือโบออกเป็นตำบลที่อยู่ในพื้นที่เหตุก่อความไม่สงบในสามจังหวัดชายแดนใต้และเป็นพื้นที่สีแดง มีเหตุการณ์เกิดขึ้นอยู่เป็นนิจ

๔.๔ การรักษาความสงบเรียบร้อย

การรักษาความสงบเรียบร้อย รวมถึงการให้บริการกรณีเกิดเหตุฉุกเฉินจากในพื้นที่ ดังนี้

๑. มีกองพันทหารราบที่ ๓ กรมทหารราบที่ ๑๕๑
๒. มีชุดรักษาความสงบประจำตำบล (ชคต.)
๓. ชุดรักษาความสงบประจำหมู่บ้าน (ชรบ.)
๔. อาสาสมัครป้องกันภัยฝ่ายพลเรือน (อปพร.) ประจำหมู่บ้าน

๔.๕ ยาเสพติด

ในตำบลมะรือโบออกยังมีปัญหาเกี่ยวกับยาเสพติดอยู่ไม่น้อยเนื่องจากวัยรุ่นในตำบลยังมีการเสพยาและ มีผู้จำหน่ายอยู่ในพื้นที่

๔.๖ การสังคมสงเคราะห์ในพื้นที่

ให้การสงเคราะห์ประชาชนผู้ด้อยโอกาสในตำบลมะรือโบออก

๕. ระบบบริการพื้นฐาน

๕.๑ การคมนาคมขนส่ง

มีเส้นทางสายหลักอยู่ ๒ สาย คือ

๑. ถนนสายมะนังตายอ – สุโหงปาตี

๒. ถนนสายมะรือโบออก – กูจำ

๕.๒ ไฟฟ้าและการโทรคมนาคม

- การไฟฟ้า มีไฟฟ้าเข้าถึงทุกหมู่บ้าน จำนวนครัวเรือนที่ใช้ไฟฟ้า ร้อยละ 100
- การประปา ในพื้นที่ตำบลมะรือโบออกมีระบบประปา แบบ ขนาด ดังนี้
ประปาขนาดใหญ่อยู่ในหมู่ที่ ๓,๖ ประปาขนาดกลางอยู่ในหมู่ที่ ๑,๔,๕,๗
- การไปรษณีย์หรือการสื่อสารสถานีโทรคมนาคมอื่น ๆ ได้แก่ วิทยุสื่อสารกรมการปกครองเสาสัญญาณ
โครงข่ายโทรศัพท์เอกชน ๒ แห่ง

๖. ระบบเศรษฐกิจ

๖.๑ การเกษตร พื้นที่ทำการเกษตรจำนวน ๒๓,๘๖๔ ไร่

ทำนา	เนื้อที่ทำนาทั้งหมด	๑,๑๒๑	ไร่
	เนื้อที่ทำนาจริง	๖๘๗	ไร่
	เนื้อที่นาร้าง	๔๓๔	ไร่
ไม้ผล	เนื้อที่ปลูกไม้ผลทั้งหมด	๓,๗๔๔	ไร่
	ลองกอง	๔๙๘	ไร่
	เงาะ	๒๒๔	ไร่
	มังคุด	๒๘๙	ไร่
	ทุเรียน	๒๙๓	ไร่
	สละ(พืชแซมยาง/ไม้ผล)	๒๘	ไร่
	ผลไม้อื่นๆ	๒,๔๕๐	ไร่
ไม้ยืนต้น	เนื้อที่ปลูกไม้ยืนต้นทั้งหมด	๑๗,๓๙๔	ไร่
	ยางพารา	๘,๘๒๗	ไร่
	มะพร้าว	๖๘	ไร่
	ปาล์มน้ำมัน	๗,๑๑๐	ไร่
	ไม้ยืนต้นอื่นๆ	๑,๓๘๙	ไร่

๖.๒ การพาณิชย์และกลุ่มอาชีพ

- สถานีบริการน้ำมันเชื้อเพลิง ประเภท ก. จำนวน ๑ แห่ง
- สหกรณ์นิคมปิเหล็ง รับซื้อผลปาล์ม
- โรงเรียนขนาดเล็ก ๑ แห่ง
- กลุ่มออมทรัพย์ ๒ กลุ่ม
- กลุ่มอาชีพที่จดทะเบียนกลุ่มกับ อบต.จำนวน ๕ กลุ่ม

๖.๓ การบริการ

อบต.มะรือโบออกให้บริการประชาชนทุกด้านที่ประชาชนมาขอความช่วยเหลือเช่น ถ่ายเอกสารให้ความช่วยเหลือแก่ผู้มาติดต่อทุกกรณี เป็นผู้ประสานงานกับหน่วยงานภายนอก

๖.๔ แรงงาน

คนในตำบลมะรือโบออกส่วนมากจะไปทำงานที่ประเทศเพื่อนบ้านคือ ประเทศมาเลเซียและประเทศสิงคโปร์

๗. เศรษฐกิจพอเพียงท้องถิ่น (ด้านการเกษตรและแหล่งน้ำ)

๗.๑ ข้อมูลแหล่งน้ำทางการเกษตร

แหล่งน้ำทางการเกษตรรวมถึงแหล่งน้ำเพื่อการอุปโภค-บริโภค ในเขตตำบลมะรือโบออก มีคลองมะรือโบออก ไหลผ่านตลอดแนวตำบล เริ่มตั้งแต่ บ้านบุเกะตาโหมงผ่านบ้านมะรือโบออกไหลผ่านบ้านยานิงไปออกแม่น้ำลงสู่ทะเล และยังมีแหล่งน้ำทั่วไปต่างๆ ในพื้นที่หมู่บ้าน เช่น ห้วย หนอง บึง ในป่าพรุ คลองชลประทาน ฯลฯ ซึ่งเป็นแหล่งน้ำหล่อเลี้ยงชีวิตประชาชนตำบลมะรือโบออก ใช้เป็นแหล่งเก็บน้ำทำการเกษตร รวมถึงแหล่งน้ำเพื่อการอุปโภค - บริโภค และเพิ่มความชุ่มชื้นแก่ป่าบริเวณใกล้เคียง ให้ทรัพยากรธรรมชาติมีความอุดมสมบูรณ์และเป็นแหล่งที่อยู่ของปลาน้ำจืดซึ่งประชาชนในท้องถิ่นสามารถจับมา บริโภคและแปรรูปสร้างรายได้แก่ครอบครัว ข้อมูลแหล่งน้ำทางการเกษตร

ตาราง ข้อมูลแหล่งน้ำ

ประเภทแหล่งน้ำ	จำนวน
จำนวนแม่น้ำที่ไหลผ่าน	๑ สาย
คลอง	๓ สาย
คลองชลประทาน	๓ สาย
บ่อบาดานสาธารณะ	๔๙ แห่ง
บ่อน้ำตื้นสาธารณะ	๒ แห่ง

๗.๒ ข้อมูลสาธารณประโยชน์ และป่าไม้ธรรมชาติ

ป่าสาธารณประโยชน์ในเขตตำบลมะรือโบออก ส่วนใหญ่เป็นป่าพรุมีน้ำขังมีต้นไม้ประเภทชอบขึ้นในพื้นที่มีน้ำขังเช่น ไม้เสม็ดและไม้ทั่วไป และตามภูเขาเป็นไม้ประเภทเนื้อแข็งทนความแห้งแล้งได้มีเนื้อที่รวมหลายร้อยไร่ เป็นที่สำหรับประชาชนได้ใช้ประโยชน์ร่วมกัน ทั้งการเลี้ยงสัตว์ การประมง หาของป่า เห็ด หน่อไม้ ผัก ยาสมุนไพร เครื่องมือทางการเกษตร และฉาปนสถานประกอบพิธีกรรมทางศาสนา ร่วมกัน ซึ่งถือเป็นแหล่งต้นทุนทางธรรมชาติที่สำคัญของตำบลมะรือโบออก

๘. ศาสนา ประเพณี วัฒนธรรม

๘.๑ การนับถือศาสนา

ประชาชนตำบลมะรือโบออกนับถือศาสนาอิสลาม ๘๐ เปอร์เซ็นและนับถือศาสนาพุทธ ๒๐ เปอร์เซ็นวิถีชีวิตเป็นลักษณะสังคมชนบท ยังมีการช่วยเหลือเกื้อกูลกัน ลักษณะครอบครัวใหญ่ ชุมชนยังยึดถือประเพณีตามโบราณ ดั้งมีสถาบันองค์กรทางศาสนา จำนวน ๑๐ แห่ง สำนักสงฆ์จำนวน ๑ แห่ง และวัด ๒ แห่ง ดังนี้

- หมู่ที่ ๒ สำนักสงฆ์ป่าหวาย
- หมู่ที่ ๖ วัดปีเหล็ง
- หมู่ที่ ๔ สำนักสงฆ์บ้านโคกสิดแด
- มีสยิดมี ๑๐ แห่งทุกหมู่บ้านยกเว้นหมู่ที่ ๖,๑๐ ไม่มี

๘.๒ ประเพณีและงานประจำปี ได้แก่

- งานบุญและประเพณีที่สำคัญถือปฏิบัติสืบทอดกันเรื่อยมา

๑. ประเพณีสงกรานต์(วันผู้สูงอายุ)
๒. ประเพณีแห่เทียนพรรษา
๓. ประเพณีทอดผ้าป่า
๔. ประเพณีลอยกระทง
๕. ประเพณีทอดกฐินประจำปี
๖. ประเพณีละศีลอด
๗. ประเพณีออชูรอัมพัน์
๘. ประเพณีงานเมาลิตัมพัน์
๙. ประเพณีดาวะสัมพัน์
๑๐. รอมฎอนสัมพัน์ ฯลฯ

-งานประจำปีจัดขึ้นทุกปี (ของจังหวัดนราธิวาส)

๑. ประเพณีแข่งเรือ
๒. ประเพณีแข่งขันเสียงนกเขาชวา
๓. ประเพณีงานกาชาดประจำปี

๘.๓ ภูมิปัญญาท้องถิ่น และภาษาถิ่น

ภูมิปัญญาท้องถิ่นที่สืบทอดกันมาแต่บรรพบุรุษ ได้แก่ ภูมิปัญญาการจักสานไม้ไผ่ การสานเครื่องมือจับสัตว์น้ำ ภูมิปัญญาด้านการแปรรูปอาหาร เช่น การทำส้มแขก ปลาส้ม หน่อไม้ดอง เป็นต้น ส่วนภาษาที่ใช้ติดต่อสื่อสารกันส่วนใหญ่ใช้ภาษามลายู และภาษาไทยท้องถิ่น(ภาษาเง๊ะเท)

๙. ทรัพยากรธรรมชาติ

๙.๑ น้ำในตำบลมะรือโบออกมีเพียงพอมีใช้ได้ตลอดปี มีบางปีที่แล้งน้ำกفافไม่ตกก็ทำให้ขาดแคลนน้ำได้เหมือนกัน

๙.๒ ป่าไม้ส่วนใหญ่เป็นป่าพรุน้ำขังตลอดปีมีความอุดมสมบูรณ์๙.๓ คุณภาพของทรัพยากรธรรมชาติมีความอุดมสมบูรณ์เป็นที่อยู่ของสัตว์น้ำและสัตว์บกหลายประเภทเช่น กระรอก หมูป่า นกป่าต่างๆ ประชาชนสามารถจับมาทำเป็นอาหารได้

ส่วนที่ ๒

ยุทธศาสตร์การพัฒนากองคกรปกครองส่วนท้องถิ่น

ส่วนที่ ๒

ยุทธศาสตร์การพัฒนาศูนย์การปกครองส่วนท้องถิ่น

๑. ความสัมพันธ์ระหว่างแผนระดับมหภาค

๑.๑ แผนยุทธศาสตร์ชาติ ๒๐ ปี

วิสัยทัศน์ประเทศ : ประเทศมีความมั่นคง มั่งคั่ง ยั่งยืน เป็นประเทศพัฒนาแล้ว ด้วยการ
พัฒนา ตามปรัชญาเศรษฐกิจพอเพียง”

ประกอบด้วย ๖ ยุทธศาสตร์

๑. ยุทธศาสตร์ด้านความมั่นคง
๒. ยุทธศาสตร์ด้านการสร้างความสามารถในการแข่งขัน
๓. ยุทธศาสตร์การพัฒนาและเสริมสร้างศักยภาพคน
๔. ยุทธศาสตร์ด้านการสร้างโอกาสความเสมอภาคและเท่าเทียมกันทางสังคม
๕. ยุทธศาสตร์การเติบโตบนคุณภาพชีวิตที่เป็นมิตรกับสิ่งแวดล้อม
๖. ยุทธศาสตร์ด้านการปรับสมดุลและพัฒนาระบบการบริหารจัดการภาครัฐ

ตาราง กรอบแนวทางที่สำคัญของยุทธศาสตร์

ยุทธศาสตร์	กรอบแนวทางที่สำคัญ
๑. ยุทธศาสตร์ด้านความมั่นคง	<ol style="list-style-type: none">๑) การเสริมสร้างความมั่นคงของสถาบันหลักของชาติและการปกครองระบอบประชาธิปไตยอันมีพระมหากษัตริย์ทรงเป็นประมุข๒) การปฏิรูปกลไกการบริหารประเทศ๓) การป้องกันและแก้ไขการก่อความไม่สงบในจังหวัดชายแดนภาคใต้๔) การบริหารจัดการความมั่นคงชายแดนและชายฝั่งทะเล๕) การพัฒนาระบบ กลไก มาตรการและความร่วมมือระหว่างประเทศทุกระดับ๖) การพัฒนาเสริมสร้างศักยภาพการนึ่งกำลังป้องกันประเทศและกองทัพ๗) การพัฒนาระบบการเตรียมความพร้อมแห่งชาติ รักษาความมั่นคงฐานทรัพยากรธรรมชาติ สิ่งแวดล้อม และการปกป้องรักษาผลประโยชน์แห่งชาติทางทะเล รวมทั้งเสริมสร้างความมั่นคงทางอาหารพลังงาน และน้ำ๘) การปรับกระบวนการทำงานของกลไกที่เกี่ยวข้องจากแนวตั้งสู่แนวนอนมากขึ้น
๒. ยุทธศาสตร์ด้านการสร้างความสามารถในการแข่งขัน	<ol style="list-style-type: none">๑) สมรรถนะทางเศรษฐกิจ ได้แก่ รักษาเสถียรภาพทางเศรษฐกิจและสร้างความเชื่อมั่น ส่งเสริมการค้าและการลงทุนทั้งภาครัฐและเอกชน และพัฒนาประเทศสู่ความเป็นชาติการค้าเพื่อเป็นศูนย์กลางการค้าและได้ประโยชน์จากห่วงโซ่มูลค่าในภูมิภาคเพิ่มขึ้น๒) การพัฒนาภาคการผลิตและการบริหาร <u>ภาคเกษตร</u> ได้แก่ เสริมสร้างฐานการผลิตทางการเกษตรให้เข้มแข็ง และยั่งยืน เพิ่มขีดความสามารถในการแข่งขันของภาคเกษตร พัฒนาสินค้าเกษตรและอาหารที่มีศักยภาพในการแข่งขัน และส่งเสริมเกษตรกรรายย่อยให้ปรับไปสู่รูปเกษตรกรที่ยั่งยืนเป็นมิตรกับสิ่งแวดล้อมและการรวมกลุ่มเกษตรกรในการพัฒนาอาชีพที่เข้มแข็ง <u>ภาคอุตสาหกรรม</u> พัฒนาอุตสาหกรรมศักยภาพ ได้แก่ พัฒนาอุตสาหกรรมส่งออกที่มีศักยภาพสูงสร้างความเข้มแข็งให้กับผู้ประกอบการไทย และพัฒนาอุตสาหกรรมที่มีศักยภาพในอนาคต เป็นต้น และภาคบริการ พัฒนายกระดับผลิตภัณฑ์การท่องเที่ยวผลักดันประเทศไทยสู่การเป็นศูนย์กลางการให้บริการสุขภาพ และส่งเสริมธุรกิจบริการที่มีศักยภาพ๓) พัฒนาผู้ประกอบการและเศรษฐกิจชุมชน ได้แก่ พัฒนาทักษะและองค์ความรู้ของผู้ประกอบการไทย พัฒนายกระดับผลิตภาพแรงงานเพื่อส่งเสริมขีดความสามารถในการแข่งขันของประเทศ พัฒนาวิสาหกิจขนาดกลางและขนาดย่อมสู่สากล ยกกระดับศักยภาพสินค้าหนึ่งตำบลหนึ่งผลิตภัณฑ์ให้ก้าวไกลสู่สากล และพัฒนาวิสาหกิจชุมชนและสถาบันการเกษตร

	<p>๔) การพัฒนาพื้นที่เศรษฐกิจพิเศษและเมือง โดยพัฒนาเขตเศรษฐกิจพิเศษชายแดน พัฒนาพื้นที่เศรษฐกิจบริเวณชายแดนฝั่งทะเลตะวันออก พัฒนาระบบเมืองศูนย์กลางความเจริญของประเทศ และพัฒนาคัลเจอร์อุตสาหกรรม และบริการที่มีศักยภาพในการขับเคลื่อนประเทศ</p> <p>๕) การลงทุนพัฒนาโครงสร้างพื้นฐาน ในด้านการขนส่ง ความมั่นคงและพลังงาน ระบบเทคโนโลยีสารสนเทศและการสื่อสารและการวิจัยและพัฒนา</p> <p>๖) การเชื่อมโยงกับภูมิภาคและเศรษฐกิจโลก สร้างความเป็นหุ้นส่วนการพัฒนา กับประเทศในอนุภาค ภูมิภาค และนานาชาติ ส่งเสริมให้ประเทศเป็นฐานของการประกอบธุรกิจ ส่งเสริมความร่วมมือกับภูมิภาคและนานาชาติในการสร้างความมั่นคงด้านพลังงานอาหาร สิ่งแวดล้อม และการบริหารจัดการภัยพิบัติ ส่งเสริมบทบาทการเป็นผู้ประสานประโยชน์ในการเชื่อมโยงและสร้างความสมดุลของความสัมพันธ์ของประเทศไทยกับกลุ่มอำนาจทางเศรษฐกิจต่างๆ เพิ่มบทบาทและการมีส่วนร่วมของ ไทยในองค์การระหว่างประเทศในการผลักดันการพัฒนาในอนุภาคและภูมิภาค สนับสนุนการเปิด การค้าเสรีและการสร้างองค์ความรู้ด้านการต่างประเทศต่อส่วนต่างๆ และสาธารณชนไทย</p>
<p>๓. ยุทธศาสตร์ การพัฒนาและ เสริมสร้าง ศักยภาพคน</p>	<p>๑) พัฒนาศักยภาพคนตลอดช่วงชีวิตให้การสนับสนุนการเจริญเติบโตของประเทศ โดยพัฒนาเริ่ม ตั้งแต่ในครรภ์และต่อเนื่องไปตลอดช่วงชีวิต</p> <p>๒) การยกระดับคุณภาพการศึกษาและเรียนรู้ให้มีคุณภาพเท่าเทียมทั่วถึง</p> <p>๓) การสร้างเสริมให้คนมีสุขภาวะที่ดี</p> <p>๔) การสร้างความอยู่ดีมีสุขของครอบครัวไทยให้เอื้อต่อการพัฒนาคน</p>
<p>๔.ยุทธศาสตร์ ด้านการสร้าง โอกาสความ เสมอภาค และ เท่าเทียมกัน ทางสังคม</p>	<p>๑) การสร้าง ความมั่นคงและการลดความเหลื่อมล้ำทางด้านเศรษฐกิจและสังคม</p> <p>๒) พัฒนาระบบบริการและระบบบริหารจัดการสุขภาพ</p> <p>๓) การสร้างสภาพแวดล้อมและนวัตกรรมที่เอื้อต่อการดำรงชีวิตในสังคมสูงวัย</p> <p>๔) การสร้างความเข้มแข็งของสถาบันทางสังคมและทุนทางวัฒนธรรมและความเข้มแข็งของชุมชน</p> <p>๕) การพัฒนาสื่อสารมวลชนให้กับกลไกในการสนับสนุนการพัฒนา</p>
<p>๕. ยุทธศาสตร์ การสร้างความ เติบโตบน คุณภาพชีวิตที่ เป็นมิตรกับ สิ่งแวดล้อม</p>	<p>๑) การจัดระบบอนุรักษ์ พืชพันธุ์และป้องกันการทำลายทรัพยากรธรรมชาติ</p> <p>๒) การวางระบบบริหารจัดการน้ำให้มีประสิทธิภาพทั้ง ๒๕ ลุ่มน้ำ เน้นการปรับระบบการบริหาร จัดการอุทกภัยอย่างบูรณาการ</p> <p>๓) การพัฒนาและใช้พลังงานที่เป็นมิตรกับสิ่งแวดล้อมในทุกภาคส่วน</p> <p>๔) การพัฒนาเมืองอุตสาหกรรมเชิงนิเวศน์และเมืองที่เป็นมิตรกับสิ่งแวดล้อม</p> <p>๕) การร่วมลดปัญหาโลกร้อนและปรับตัวให้พร้อมกับการเปลี่ยนแปลงสภาพภูมิอากาศ</p> <p>๖) การใช้เครื่องมือทางเศรษฐศาสตร์และนโยบายการคลังเพื่อสิ่งแวดล้อม</p>
<p>๖. ยุทธศาสตร์ ด้านการปรับ สมดุลและ พัฒนาระบบ การบริหาร จัดการภาครัฐ</p>	<p>๑) การปรับปรุงการบริหารจัดการรายได้และรายจ่ายของภาครัฐ</p> <p>๒) การพัฒนาระบบการให้บริการประชาชนของหน่วยงานภาครัฐ</p> <p>๓) การปรับปรุงบทบาท ภารกิจ และโครงสร้างของหน่วยงานภาครัฐให้มีขนาดที่เหมาะสม</p> <p>๔) การวางระบบบริหารงานราชการแบบบูรณาการ</p> <p>๕) การพัฒนาระบบการจัดการกำลังคนแลพัฒนาบุคลากรภาครัฐในการปฏิบัติราชการ</p> <p>๖) การต่อต้านการทุจริตและประพฤติมิชอบ</p> <p>๗) การปรับปรุงแก้ไขกฎหมาย ระเบียบ และข้อบังคับให้มีความชัดเจน ทันสมัย เป็นธรรม และ สอดคล้องกับข้อบังคับสากลหรือข้อตกลงระหว่างประเทศ ตลอดจนพัฒนาหน่วยงานภาครัฐและ บุคลากรที่มีหน้าเสนาอความเห็นทางกฎหมายให้มีศักยภาพ</p>

๑.๒ ยุทธศาสตร์แผนพัฒนาเศรษฐกิจและสังคมแห่งชาติ ฉบับที่ ๑๒ (พ.ศ.๒๕๖๐ -๒๕๖๔) ประกอบด้วย

๑. ยุทธศาสตร์การเสริมสร้าง และพัฒนาศักยภาพทุนมนุษย์

พัฒนาคนทุกช่วงวัยเพื่อให้คนไทยเป็นคนดี คนเก่ง มีระเบียบวินัย และมีคุณภาพชีวิตที่ดีโดยเฉพาะการพัฒนาและดูแลผู้สูงอายุที่จะมีสัดส่วนสูงขึ้นไปในสังคมสูงวัยทั้งการสร้างงานที่เหมาะสม การฟื้นฟูและดูแลสุขภาพ

๒. ยุทธศาสตร์การสร้าง ความเป็นธรรมลดความเหลื่อมล้ำในสังคม

มุ่งเน้นการลดความเหลื่อมล้ำในทุกมิติเพื่อสร้างความปรองดองในสังคม การสร้างโอกาส ให้ทุกคนในสังคมไทยสามารถเข้าถึงทรัพยากร แหล่งทุนในการประกอบอาชีพ เพื่อยกระดับรายได้ และขับเคลื่อน เศรษฐกิจฐานราก

๓. ยุทธศาสตร์การสร้าง ความเข้มแข็ง ทางเศรษฐกิจและแข่งขันได้อย่างยั่งยืน

ให้ความสำคัญกับการบริหารจัดการนโยบายการเงินและนโยบายการคลัง รวมถึงการปฏิรูปภาษีทั้งระบบ เพื่อรักษาเสถียรภาพและเพิ่มประสิทธิภาพของระบบเศรษฐกิจ การปรับโครงสร้างทั้ง ห่วงโซ่คุณค่าในภาคเกษตร อุตสาหกรรม บริการ การลงทุน การพัฒนา SMEs และเกษตรกรรมรุ่นใหม่

๔. ยุทธศาสตร์ด้านการเติบโต ที่เป็นมิตรกับสิ่งแวดล้อมเพื่อการพัฒนาอย่างยั่งยืน

มุ่งอนุรักษ์ฟื้นฟูสร้างความมั่นคงของฐานทรัพยากรธรรมชาติและสิ่งแวดล้อม สร้างสมดุลระหว่างการอนุรักษ์และการใช้ประโยชน์อย่างยั่งยืนและเป็นธรรมบริหารจัดการน้ำให้มีประสิทธิภาพ

๕. ยุทธศาสตร์ด้านความมั่นคง

ให้ความสำคัญกับความมั่นคงที่ส่งผลกระทบต่อการพัฒนาในทุกมิติ ทั้งมิติเศรษฐกิจ สังคม และสิ่งแวดล้อม ตลอดจนการพัฒนาศักยภาพให้ประเทศ

๖. ยุทธศาสตร์ด้านการเพิ่ม ประสิทธิภาพและธรรมาภิบาลในภาครัฐ

เพื่อให้การบริหารจัดการภาครัฐมีความโปร่งใส มีประสิทธิภาพ มีความรับผิดชอบและตรวจสอบได้อย่างเป็นธรรม ประชาชนมีส่วนร่วม ประเทศ ปราศจากคอร์รัปชัน ปราศจากคอร์รัปชันมีการกระจาย อำนาจ และแบ่งภารกิจ รับผิดชอบที่เหมาะสมระหว่างส่วนกลาง ภูมิภาค และท้องถิ่น

๗. ยุทธศาสตร์ด้านการพัฒนาโครงสร้างพื้นฐาน และระบบโลจิสติกส์

มุ่งเน้นการพัฒนาคุณภาพโครงสร้างพื้นฐานด้านการคมนาคมขนส่งการเชื่อมโยงเครือข่าย โทรคมนาคม และการบริหารจัดการโครงสร้างพื้นฐาน เพื่อสนับสนุนการพัฒนาพื้นที่เขตเศรษฐกิจพิเศษพื้นที่เมืองการเชื่อมโยงการเดินทางและขนส่งสินค้าระหว่างประเทศ

๘. ยุทธศาสตร์ด้านวิทยาศาสตร์ เทคโนโลยี วิจัย และนวัตกรรม

ให้ความสำคัญกับการขับเคลื่อนการพัฒนาวิทยาศาสตร์ เทคโนโลยี วิจัย และนวัตกรรมต่อเนื่องจากแผนพัฒนาฯ ฉบับที่ ๑๑ ทั้งการเพิ่มการลงทุนวิจัยและพัฒนา และการปรับปรุงสภาพแวดล้อมของการพัฒนาวิทยาศาสตร์ฯ

๙. ยุทธศาสตร์การพัฒนาภาค เมือง และพื้นที่เศรษฐกิจ

พัฒนาภาค เมืองและพื้นที่เศรษฐกิจสำคัญให้สอดคล้องกับทิศทางการพัฒนาประเทศ ศักยภาพ โอกาส และข้อจำกัดของพื้นที่ รวมทั้งความต้องการของภาคีการพัฒนาที่เกี่ยวข้อง สร้างฐานเศรษฐกิจ ใหม่เพื่อรองรับการเข้าสู่ประชาคมเศรษฐกิจอาเซียน

๑๐. ยุทธศาสตร์ด้านการต่างประเทศ ประเทศเพื่อนบ้าน และภูมิภาค

ประสานและพัฒนาความร่วมมือกันระหว่างประเทศทั้งในเชิงรุกและรับอย่างสร้างสรรค์ โดยมุ่งเน้นการดูแลการดำเนินงานตามข้อผูกพันและพันธกรณีตลอดจน มาตรฐานต่างๆ ที่ไทยมีความเกี่ยวข้องในฐานะประเทศสมาชิก ทั้งในเวทีระดับโลก ระดับภูมิภาค และระดับอนุภูมิภาค

๑.๓ แผนพัฒนาภาค/แผนพัฒนากลุ่มจังหวัด/แผนพัฒนาจังหวัด

๑. ยุทธศาสตร์พัฒนากลุ่มจังหวัดชายแดนภาคใต้ พ.ศ.๒๕๕๘-๒๕๖๑ (สงขลา สตูล ปัตตานี ยะลา

นราธิวาส)

วิสัยทัศน์

“ประตูการค้า การลงทุน การท่องเที่ยว สู่อาเซียนตอนใต้”

เป้าประสงค์รวม

๑. เพื่อเพิ่มขีดความสามารถในการแข่งขันในกลุ่มประเทศอาเซียน
๒. สร้างมูลค่าเพิ่มภาคบริการสินค้าการเกษตร ฮาลาล และพัฒนาบุคลากร เพื่อสร้างโอกาสสร้างอาชีพ และสร้างรายได้ ยกกระดับฝีมือให้ได้มาตรฐานระหว่างประเทศ รองรับการค้าเคลื่อนย้ายแรงงานเสรี

ประเด็นยุทธศาสตร์/กลยุทธ์

การขับเคลื่อนแผนพัฒนากลุ่มจังหวัดภาคใต้ชายแดนให้เป็นไปตามนโยบายและหลักเกณฑ์วิธีการที่ ก.น.จ. กำหนดอย่างมีประสิทธิภาพและประสิทธิผล กลุ่มจังหวัดภาคใต้ชายแดนจึงได้กำหนด ยุทธศาสตร์การพัฒนาไว้ ๔ ยุทธศาสตร์ โดยเรียงตามลำดับความสำคัญดังนี้

๑. พัฒนาระบบการผลิตมูลค่าเพิ่มสินค้าเกษตร ทั้งระบบการผลิตการแปรรูปและช่องทางการตลาด

- ๑.๑ ส่งเสริมผลิตต้นตอพื้นเมือง แปลงจำหน่ายพันธุ์มาตรฐาน การบริหารจัดการ และเพิ่มความรู้แก่เกษตรกรหรือผู้ประกอบการ เพื่อเพิ่มผลผลิต
- ๑.๒ เพิ่มประสิทธิภาพ และพัฒนาศักยภาพสถาบันเกษตรกร กลุ่มเครือข่าย ผู้ประกอบการทุกระดับ ของยาง และผลิตภัณฑ์ยางให้มีขีดความสามารถในการแข่งขัน
- ๑.๓ ส่งเสริมและพัฒนาระบบปรับเปลี่ยนกระบวนการผลิต การแปรรูปยาง/ไม้ยางพารา และผลิตภัณฑ์ยางให้ได้มาตรฐาน
- ๑.๔ ส่งเสริมช่องทางการตลาดยางและผลิตภัณฑ์ยาง/ไม้ยางพารา สู่นานาชาติ
- ๑.๕ ส่งเสริมการวิจัยและพัฒนานวัตกรรม เทคโนโลยีและเผยแพร่องค์ความรู้ในการเพิ่มมูลค่ายางและผลิตภัณฑ์ยาง
- ๑.๖ พัฒนาและปรับปรุงโครงสร้างพื้นฐาน แหล่งทรัพยากร เพื่อสนับสนุนการเพิ่มมูลค่ายางและผลิตภัณฑ์ยาง และจัดตั้ง Rubber City

๒. พัฒนาลินค้าและบริการฮาลาลให้มีมูลค่าเพิ่มตามห่วงโซ่อุปทานและสอดคล้องกับความต้องการของตลาด

- ๒.๑ พัฒนาโครงสร้างพื้นฐานเพื่อรองรับและสนับสนุนการขยายตัวของธุรกิจฮาลาล อย่างเป็นระบบ
- ๒.๒ ส่งเสริม พัฒนา เชื่อมโยงเพื่อยกระดับและปรับปรุงทั้งเชิงปริมาณ และคุณภาพของวัตถุดิบเพื่อรองรับการขยายตัวด้านฮาลาล
- ๒.๓ สนับสนุนการพัฒนาสินค้าและบริการให้ได้รับการรับรองมาตรฐานฮาลาลและสากล
- ๒.๔ ส่งเสริมและสร้างความเข้มแข็งขององค์กรและผู้ประกอบการในการขับเคลื่อนยุทธศาสตร์ฮาลาล
- ๒.๕ เพิ่มช่องทางการจำหน่ายและการกระจายสินค้าฮาลาลสู่สากล

๓. ส่งเสริมและพัฒนาระบบการท่องเที่ยวเชิงธรรมชาติและวัฒนธรรม

- ๓.๑ พัฒนาระบบบริหารจัดการการท่องเที่ยวให้ได้มาตรฐานการท่องเที่ยวไทย
- ๓.๒ พัฒนาระบบตลาดและประชาสัมพันธ์สร้างแรงจูงใจให้เกิดการท่องเที่ยวในพื้นที่
- ๓.๓ พัฒนาแหล่งท่องเที่ยว สินค้า และบริการให้ได้มาตรฐาน และเป็นภูมิอัตลักษณ์ของกลุ่มจังหวัด
- ๓.๔ พัฒนาและส่งเสริมการท่องเที่ยวชายแดนเชิงวัฒนธรรม

๔. ส่งเสริมและพัฒนา การค้า กองทุน และทรัพยากรมนุษย์ เชื่อมโยงประชาคมเศรษฐกิจอาเซียน

๔.๑ ปรับปรุงและพัฒนาโครงสร้างคมนาคม ระบบโลจิสติกส์ และระบบป้องกันและบรรเทาอุทกภัยให้มีประสิทธิภาพ

๔.๒ พัฒนาด่านชายแดน/เมืองชายแดน/เขตเศรษฐกิจให้สามารถรองรับการค้าชายแดน

๔.๓ พัฒนาและเพิ่มศักยภาพทรัพยากรมนุษย์ เพื่อรองรับประชาคมเศรษฐกิจอาเซียน

๔.๔ ส่งเสริมอุตสาหกรรมสนับสนุน (Supporting Industry) และอุตสาหกรรมต่อเนื่อง (Linkage Industry) ให้มีความเข้มแข็ง

๔.๕ สนับสนุนสถาบันการศึกษาในการพัฒนาบุคลากรและส่งเสริมผู้ประกอบการรายย่อย เพื่อเพิ่มขีดความสามารถในการแข่งขัน

๒. ยุทธศาสตร์การพัฒนาจังหวัดนราธิวาสห้าปี (พ.ศ.๒๕๖๑-๒๕๖๕)

วิสัยทัศน์

“เศรษฐกิจมั่นคง การค้าเฟื่องฟู นราเนาอยู่ มุ่งสู่สันติสุขที่ยั่งยืน”

คำอธิบายวิสัยทัศน์

เศรษฐกิจมั่นคง

๑. ฐานการผลิตการเกษตรมีความเข้มแข็งและยั่งยืน
๒. ความเติบโตของอุตสาหกรรมการท่องเที่ยววัฒนธรรมและศาสนาเชิง สันทนาการและกีฬา
๓. เมืองเศรษฐกิจฐานการเกษตร อุตสาหกรรมและเป็นมิตรกับสิ่งแวดล้อม
๔. รายได้ต่อหัวของประชากรเพิ่มสูงขึ้นและทั่วถึง เศรษฐกิจในชุมชนดีขึ้น
๕. คุณภาพของแรงงานผู้ประกอบการวิสาหกิจชุมชนมีความพร้อมในการสร้างสรรค์ เศรษฐกิจจังหวัดให้มีศักยภาพที่แข่งขันได้

การค้าเฟื่องฟู

๑. เมืองสู่โหนด-โลก เป็นต้นแบบการค้าชายแดนระหว่างประเทศ
๒. การค้าชายแดนทั้ง ๓ ด้าน มีมาตรฐานระดับสากลและเติบโตอย่างต่อเนื่อง
๓. ธุรกิจเมืองชายแดนเติบโตอย่างมีคุณภาพ
๔. มีระบบบริการที่มีมาตรฐานการค้าชายแดน การคมนาคม การขนส่งและโลจิสติกส์เชื่อมโยงอย่างเป็นระบบครบวงจร
๕. โครงสร้างพื้นฐานเอื้อต่อการค้า และการพัฒนาจังหวัดให้เป็นเมืองนำอยู่ลงทุนในระดับประเทศและนานาชาติ
๖. เกิดธุรกิจขนาดใหญ่ ธุรกิจท้องถิ่น ธุรกิจรุ่นใหม่ และวิสาหกิจชุมชนทั่วทุกพื้นที่ของจังหวัดที่เชื่อมโยงการค้าชายแดนและสร้างรายได้และเงินหมุนเวียนในจังหวัด

นราเนาอยู่

๑. ประชาชนมีคุณภาพ มีความตื่นรู้ พัฒนาตนเองอย่างต่อเนื่อง ก้าวทันความเปลี่ยนแปลงและคงไว้ซึ่งอัตลักษณ์ที่ดีงามของนราธิวาส
๒. เมืองแห่งการเรียนรู้ เมืองแห่งการศึกษา เมืองที่มีศักยภาพทางด้านเทคโนโลยีสารสนเทศประชาชนมี ทักษะสากล(ภาษาอังกฤษ และเทคโนโลยีสารสนเทศ) และพร้อมสู่สังคมดิจิทัล
๓. ระบบบริการของรัฐทุกระดับมีคุณภาพ ธรรมภิบาลโดดเด่นและการพัฒนาโดยใช้พื้นที่เป็นฐานอย่าง เข้าใจ เข้าถึงและพัฒนาให้เกิดความยั่งยืนด้วยกลไกประชารัฐ

๔. ประชาชนมีคุณภาพชีวิตที่ดี ด้วยการมีสุขภาพดี พึ่งตนเองได้ และยึดวิถีแห่งปรัชญา ของเศรษฐกิจพอเพียงใน การดำรงชีวิต

๕. มีความอุดมสมบูรณ์ของทรัพยากรทางธรรมชาติ ไม่มีภัยพิบัติ และเป็นเมืองสิ่งแวดล้อมที่ดี อากาศบริสุทธิ์ บ้านเมืองสะอาด เป็นระเบียบเรียบร้อย

มุ่งสู่สันติสุขที่ยั่งยืน

๑. หมู่บ้านเข้มแข็ง จัดการตนเองให้มีความปลอดภัย สงบเรียบร้อย และมีความมั่นคงในพื้นที่
๒. ประชาชนมีความเข้มแข็ง ปลอดภัย สงบสุข อยู่อย่างเข้าใจซึ่งกันและกัน และภาคภูมิใจในพื้นที่
๓. ภัยคุกคามต่อจังหวัดในทุกประเภทได้รับการจัดการให้ลดลงในทั่วทุกพื้นที่อย่างเป็นระบบมีประสิทธิภาพและ ยั่งยืน

๔. ประชาชนมีหลักยึดและวิถีชีวิตบนพื้นฐานของหลักธรรมทางศาสนา และอยู่ร่วมกันบนความหลากหลายของ ประเพณีและวัฒนธรรม

๕. ความมีประสิทธิภาพในการบูรณาการภารกิจความมั่นคงในทุกระดับด้วยคุณภาพของบุคลากรและระบบงานที่ ทันสมัยได้รับการยอมรับ เชื่อมั่นไว้วางใจจากประชาชน

พันธกิจ

๑. พัฒนาและเสริมสร้างศักยภาพเศรษฐกิจภาคการเกษตร การค้า การลงทุน การบริการ การท่องเที่ยวและ อุตสาหกรรมให้เข้มแข็งและยั่งยืนบนพื้นฐานเศรษฐกิจพอเพียงภายใต้กระแสโลกาภิวัตน์
๒. ยกระดับคุณภาพชีวิตของประชาชนให้ได้มาตรฐานและเท่าเทียมกันภายใต้สังคมพหุวัฒนธรรม
๓. เสริมสร้างความมั่นคงของทรัพยากรธรรมชาติและสิ่งแวดล้อม
๔. สร้างความเชื่อมั่นด้านความปลอดภัยในชีวิตและทรัพย์สินแก่ประชาชนและเจ้าหน้าที่ของรัฐที่ ปฏิบัติงานใน พื้นที่
๕. พัฒนาระบบบริหารจัดการภาครัฐให้มีคุณภาพและประสิทธิภาพตามหลักธรรมาภิบาล

เป้าประสงค์รวม

“เศรษฐกิจเติบโตอย่างมีเสถียรภาพ ประชาชนมีคุณภาพชีวิตที่ดีตามหลักปรัชญาเศรษฐกิจพอเพียงมีความ มั่นคง ในชีวิตและเชื่อมั่นในอำนาจรัฐ”

ประเด็นยุทธศาสตร์

๑. เสริมสร้างความมั่นคงทางเศรษฐกิจ และการกระจายรายได้อย่างทั่วถึง
๒. เสริมสร้างศักยภาพการค้าระหว่างประเทศที่เข้มแข็ง
๓. พัฒนาและเสริมสร้างบ้านเมืองให้น่าอยู่บนพื้นฐานหลักปรัชญาของเศรษฐกิจพอเพียง
๔. เสริมสร้างสันติสุขในพื้นที่

๑.๔ ยุทธศาสตร์การพัฒนาขององค์กรปกครองส่วนท้องถิ่นในเขตจังหวัดนราธิวาส

๑. ยุทธศาสตร์การพัฒนาขององค์กรปกครองส่วนท้องถิ่นในเขตจังหวัดนราธิวาส

วิสัยทัศน์ ขององค์กรปกครองส่วนท้องถิ่นในเขตจังหวัดนราธิวาส

“บริหารจัดการด้วยธรรมาภิบาล สืบสานวัฒนธรรม เสริมสร้างคุณภาพชีวิต ด้วยเศรษฐกิจก้าวหน้า นำพาสังคม สันติสุข สู่ประชาคมอาเซียน”

พันธกิจ

- พัฒนาโครงสร้างพื้นฐาน สาธารณูปโภค สาธารณูปการ ระบบจราจร ผังตำบล และผังเมืองรวมจังหวัด
- ส่งเสริมอาชีพ งานสวัสดิการสังคม การจัดการศึกษา การปฏิบัติงานของศูนย์ปฏิบัติการ การต่อสู้อาชชะยาเสพติด กีฬา นันทนาการ และการสาธารณสุข ตลอดทั้งการพัฒนา คุณภาพชีวิตเพื่อรองรับการเข้าสู่ประชาคมอาเซียน
- ส่งเสริมประชาธิปไตย การมีส่วนร่วมของประชาชน การป้องกันและบรรเทาสาธารณภัยและการรักษาความสงบเรียบร้อยในท้องถิ่น
- ส่งเสริมการตลาด การค้า การลงทุน เมืองชายแดน การท่องเที่ยว เพื่อรองรับประชาคมอาเซียนตลอดทั้งสนับสนุนผลิตภัณฑ์ชุมชน โครงการตามแนวพระราชดำริ และหลักเศรษฐกิจพอเพียง
- อนุรักษ์ฟื้นฟู และสร้างจิตสำนึกในการอนุรักษ์ทรัพยากรธรรมชาติและสิ่งแวดล้อม สนับสนุนการปรับปรุงภูมิทัศน์ การกำจัดขยะ สิ่งปฏิกูล บำบัดน้ำเสีย และการใช้พลังงานทดแทน
- อนุรักษ์ฟื้นฟู และสร้างจิตประเพณี ศิลปวัฒนธรรม โบราณวัตถุ โบราณสถาน ภูมิปัญญาท้องถิ่น ทำนุบำรุงศาสนา และพัฒนาคุณธรรมจริยธรรม
- พัฒนาประสิทธิภาพการบริหารจัดการองค์กรตามหลักธรรมาภิบาล

จุดมุ่งหมายเพื่อการพัฒนา

- ระบบโครงสร้างพื้นฐาน สาธารณูปโภค สาธารณูปการ ระบบจราจร ผังเมือง ผังตำบล และผังจังหวัดได้มาตรฐาน
- ประชาชนมีอาชีพ รายได้ ที่มั่นคงและยั่งยืน บริการด้านสวัสดิการสังคม กีฬา นันทนาการ การศึกษา และการสาธารณสุขอย่างทั่วถึง การปฏิบัติงานของศูนย์ปฏิบัติการ การต่อสู้อาชชะยาเสพติดมีประสิทธิภาพ ตลอดทั้งประชาชนมีคุณภาพชีวิตที่ดีพร้อมเข้าสู่ประชาคมอาเซียน
- ประชาชนมีส่วนร่วมตามระบอบประชาธิปไตย มีความปลอดภัยในชีวิตและทรัพย์สิน การปฏิบัติงานด้านการป้องกันและบรรเทาสาธารณภัยมีประสิทธิภาพ
- ส่งเสริมการตลาด การค้า การลงทุน เมืองชายแดน การท่องเที่ยว ผลิตภัณฑ์ชุมชน ในท้องถิ่นอย่างมั่นคงและยั่งยืน สู่ประชาคมอาเซียน
- มีระบบการจัดการขยะ น้ำเสีย สิ่งปฏิกูล ตลอดทั้งอนุรักษ์ทรัพยากรธรรมชาติและพลังงานอย่างยั่งยืน
- ทำนุบำรุงศาสนา อนุรักษ์โบราณสถาน โบราณวัตถุ สืบสานประเพณี ศิลปวัฒนธรรมและภูมิปัญญาท้องถิ่นให้คงอยู่สืบไป
- การบริหารจัดการองค์กรประสิทธิภาพตามหลักธรรมาภิบาล

๑. ยุทธศาสตร์และแนวทางการพัฒนาขององค์กรปกครองส่วนท้องถิ่นในเขตจังหวัดนราธิวาส

๑. ด้านโครงสร้างพื้นฐาน

- ๑.๑ ก่อสร้าง บุกเบิก ปรับปรุง บำรุงรักษาทางคมนาคม สะพาน เขื่อน ระบบระบายน้ำ
- ๑.๒ สร้างและปรับปรุงแหล่งน้ำอุปโภค บริโภค
- ๑.๓ จัดทำผังเมืองรวมจังหวัด ผังเมืองและผังตำบล
- ๑.๔ พัฒนาและปรับปรุงระบบจราจร
- ๑.๕ จัดให้มีไฟฟ้าและระบบโทรคมนาคมอย่างทั่วถึง

๒. ด้านสังคมและพัฒนาคุณภาพชีวิต

- ๒.๑ ส่งเสริมและสนับสนุนการสร้างงานสร้างอาชีพแบบยั่งยืนให้กับประชาชนในท้องถิ่น
- ๒.๒ ส่งเสริมงานด้านสังคมสงเคราะห์และสวัสดิการชุมชนแก่ผู้ด้อยโอกาสทางสังคม

๒.๓ ส่งเสริมการศึกษาทั้งใน นอกระบบและตามอัธยาศัย โดยสนับสนุนให้ประชาชนมีส่วนร่วมในการจัดการศึกษา

๒.๔ ส่งเสริมศักยภาพศูนย์ปฏิบัติการต่อสู้เพื่อเอาชนะยาเสพติด

๒.๕ ส่งเสริมด้านการออกกำลังกาย การกีฬา และนันทนาการ

๒.๖ ส่งเสริมการป้องกัน รักษา ควบคุมโรค ตลอดจนการพัฒนาด้านการสาธารณสุข

๒.๗ ส่งเสริมสนับสนุนการพัฒนาคุณภาพชีวิตของประชาชนเพื่อรองรับการเข้าสู่ประชาคมอาเซียน

๓. ด้านการจัดระเบียบชุมชน/สังคม และการรักษาความสงบเรียบร้อย

๓.๑ ส่งเสริมให้ความรู้ ความเข้าใจ แก่ประชาชน เกี่ยวกับการเมืองการปกครองระบบประชาธิปไตย

๓.๒ พัฒนาศักยภาพของท้องถิ่นในการป้องกันและบรรเทาสาธารณภัยตลอดจนการรักษาความสงบเรียบร้อยในท้องถิ่น

๓.๓ เสริมสร้างความเข้มแข็งของชุมชนให้มีส่วนร่วมในการรักษาความสงบเรียบร้อยในท้องถิ่น

๓.๔ ส่งเสริมให้ผู้นำศาสนาเข้ามามีบทบาทเพื่อเพิ่มศักยภาพในการแก้ปัญหาความมั่นคง

๔. ด้านการวางแผน การส่งเสริมการลงทุนพาณิชย์กรรม และการท่องเที่ยว

๔.๑ ส่งเสริมการตลาด การค้า การลงทุนในท้องถิ่น และเมืองชายแดน เพื่อรองรับประชาคมอาเซียน

๔.๒ ส่งเสริมระบบเศรษฐกิจชุมชน และผลิตภัณฑ์ในท้องถิ่น

๔.๓ ส่งเสริมให้ประชาชนยึดหลักเศรษฐกิจพอเพียง

๔.๔ พัฒนาส่งเสริมการท่องเที่ยวและแหล่งท่องเที่ยวเชิงอนุรักษ์ เพื่อรองรับประชาคมอาเซียน

๔.๕ ส่งเสริมโครงการตามแนวพระราชดำริ

๕. ด้านการบริการจัดการและการอนุรักษ์ทรัพยากรธรรมชาติและสิ่งแวดล้อม

๕.๑ อนุรักษ์และฟื้นฟูทรัพยากรธรรมชาติและสิ่งแวดล้อม

๕.๒ ส่งเสริม สนับสนุนให้ประชาชนในชุมชนมีจิตสำนึกในการร่วมกันอนุรักษ์ทรัพยากรธรรมชาติและสิ่งแวดล้อม

๕.๓ ปรับปรุงภูมิทัศน์ในชุมชนและเมือง

๕.๔ จัดทำระบบกำจัดขยะและสิ่งปฏิกูลตลอดจนระบบบำบัดน้ำเสีย

๕.๕ ส่งเสริมและสนับสนุนการใช้พลังงานทดแทน

๖. ด้านศิลปะ วัฒนธรรม จารีตประเพณีและภูมิปัญญาท้องถิ่น

๖.๑ ส่งเสริมการอนุรักษ์ ฟื้นฟู สืบทอดจารีตประเพณี ศิลปวัฒนธรรม

๖.๒ ส่งเสริมและสนับสนุนภูมิปัญญาท้องถิ่น และปราชญ์บุคคล

๖.๓ เสริมสร้างและทำนุบำรุงศาสนา ตลอดจนศิลปวัฒนธรรมท้องถิ่น

๖.๔ ส่งเสริมและสนับสนุนการอนุรักษ์โบราณวัตถุและโบราณสถานในท้องถิ่น

๖.๕ ส่งเสริมสนับสนุนการพัฒนาคุณธรรม จริยธรรม ของเด็ก เยาวชนและประชาชน

๗. ด้านการบริหารจัดการตามหลักธรรมาภิบาล

๗.๑ พัฒนาความรู้ความสามารถและคุณธรรมจริยธรรมแก่บุคลากรในองค์กร

๗.๒ พัฒนาปรับปรุงจัดหาเครื่องมือ เครื่องใช้ ตลอดจนสถานที่ในการปฏิบัติงาน

๗.๓ พัฒนาปรับปรุงระบบบริหารจัดการองค์กรตามหลักธรรมาภิบาล

๗.๔ ปรับปรุงและสร้างระบบการให้บริการที่ทันสมัย รวดเร็ว และมีประสิทธิภาพ

๗.๕ ส่งเสริมและสร้างทัศนคติที่ดีต่อการปฏิบัติงานเพื่อการบริการประชาชน

๗.๖ พัฒนาส่งเสริมระบบการประชาสัมพันธ์และเผยแพร่การดำเนินงานขององค์กร เพื่อรองรับประชาคมอาเซียน

๒. ยุทธศาสตร์ขององค์กรปกครองส่วนท้องถิ่น

ยุทธศาสตร์ขององค์การบริหารส่วนตำบลมะริโอบอก

วิสัยทัศน์ พันธกิจ และจุดมุ่งหมายเพื่อการพัฒนา

วิสัยทัศน์การพัฒนา “ สิ่งแวดล้อมสมบูรณ์ เพิ่มพูนการศึกษา วัฒนธรรมงามตา
ชาวประชาร่วมใจ โปร่งใสการบริการ ก้าวล้ำเทคโนโลยี”

พันธกิจการพัฒนา องค์การบริหารส่วนตำบลมะริโอบอก

๑. ส่งเสริมการจัดระบบโครงสร้างพื้นฐาน ระบบสาธารณูปโภค / สาธารณูปการและแหล่งน้ำ
๒. ส่งเสริมให้ประชาชนในตำบลมีคุณภาพชีวิตที่ดี สามารถพึ่งตนเองได้ และเป็นชุมชนที่เข้มแข็งโดยให้ประชาชนมีส่วนร่วมในการพัฒนาท้องถิ่นและความสงบเรียบร้อย
๓. ส่งเสริมเพื่อพัฒนาความรู้ความเข้าใจของประชาชน สมาชิก และบุคลากรใน อบต.ในการมีส่วนร่วมกิจกรรมทางการเมือง การปรับปรุงประสิทธิภาพการบริหารงาน และร่วมกันกำหนดทิศทางและเป้าหมายการพัฒนา
๔. ส่งเสริมให้องค์กรจัดระบบบริการสาธารณะ การบริหารจัดการ และอนุรักษ์ ทรัพยากรธรรมชาติ และสิ่งแวดล้อม
๕. ส่งเสริมศิลปะ ศาสนา วัฒนธรรม จารีตประเพณีและภูมิปัญญาท้องถิ่น

จุดมุ่งหมายเพื่อการพัฒนา

๑. ระบบการคมนาคมสะดวก
๒. จัดการทรัพยากรธรรมชาติและสิ่งแวดล้อมให้มีสภาพที่ดีขึ้น
๓. ประชาชนมีความปลอดภัยในชีวิตและทรัพย์สิน
๔. มีการป้องกันและแก้ไขปัญหาเสพติดที่มีประสิทธิภาพ
๕. ประชาชนได้ประกอบอาชีพเพื่อเพิ่มรายได้
๖. ประชาชนมีคุณภาพการศึกษา รวมทั้งปลูกฝังให้มีคุณธรรม จริยธรรม
๗. ประชาชนมีสุขภาพอนามัยดีถ้วนหน้า

เป้าหมายเพื่อการพัฒนา

๑. เพื่อพัฒนาระบบการขนส่งทางบกให้มีความเชื่อมโยงกับพื้นที่ใกล้เคียง
๒. เพื่อพัฒนาระบบน้ำในพื้นที่ให้สอดคล้องกับความต้องการของราษฎรในการนำแหล่งน้ำธรรมชาติมาใช้ในการเกษตรกรรม และการบริโภค
๓. เพื่อเสริมสร้างความปลอดภัยในชีวิตและทรัพย์สิน และลดคดีอาชญากรรม
๔. เพื่อลดหรือหยุดยั้ง รวมทั้งควบคุมการแพร่ระบาดของยาเสพติด
๕. เพื่อลดจำนวนหมู่บ้านยากจน และเพิ่มรายได้แก่ครอบครัวยากจน
๖. เพื่อพัฒนาให้เด็ก เยาวชน ในตำบลธารโต จบการศึกษาภาคบังคับ
๗. เพื่อพัฒนาให้ประชาชนและชุมชนมีหลักประกันสุขภาพที่ดี มีสุขภาพอนามัยที่ดีปราศจากโรคติดต่อ

แนวทางการพัฒนา หรือกลยุทธ์ตามแผนยุทธศาสตร์การพัฒนาขององค์การบริหารส่วนตำบลมะริโอบอกมี
ยุทธศาสตร์การพัฒนาแบ่งออกเป็น ๗ ยุทธศาสตร์ ดังนี้

๑. ยุทธศาสตร์การพัฒนาด้านคมนาคมและสาธารณูปโภค (โครงสร้างพื้นฐาน)
มีแผนงานการพัฒนาดังนี้

แผนงานด้านที่ ๑.๑. ดำเนินการก่อสร้าง บุกเบิก บำรุงรักษา ซ่อมแซม ปรับปรุง ถนน ท่อระบายน้ำ
และสะพาน ระบบระบายน้ำ เชื้อน

แผนงานด้านที่ ๑.๒. จัดบริการสาธารณสุขปโภคแหล่งน้ำให้เพียงพอทั่วถึง ก่อสร้าง ปรับปรุงแหล่งน้ำ
อุปโภค บริโภค และการเกษตร

แผนงานด้านที่ ๑.๓. การจัดให้มีไฟฟ้า และระบบโทรคมนาคมอย่างทั่วถึง

แผนงานด้านที่ ๑.๔. การบริการสาธารณสุข การบริการสังคม การสาธารณสุขปโภคและผังเมือง

๒. ยุทธศาสตร์การพัฒนาเศรษฐกิจและพัฒนาคุณภาพชีวิต

มีแผนงานการพัฒนา ดังนี้

แผนงานด้านที่ ๒.๑ ส่งเสริมการพัฒนาอาชีพของประชาชนและองค์กรในชุมชน

แผนงานด้านที่ ๒.๒. ส่งเสริมงานสวัสดิการสังคมและพัฒนาคุณภาพชีวิตเด็ก สตรี คนชรา และด้อย
โอกาส

แผนงานด้านที่ ๒.๓. ส่งเสริมการศึกษาทั้งในและนอกระบบและตามอัธยาศัย โดยสนับสนุน ให้
ประชาชนมีส่วนร่วมในการจัดการศึกษา

แผนงานด้านที่ ๒.๔. ส่งเสริมศักยภาพศูนย์ปฏิบัติการต่อสู้เพื่อเอาชนะยาเสพติด

แผนงานด้านที่ ๒.๕. ส่งเสริมด้านการออกกำลังกาย การกีฬา และนันทนาการ

แผนงานด้านที่ ๒.๖. ส่งเสริมการป้องกัน รักษา ควบคุมโรค ตลอดจนการพัฒนาด้านการ สาธารณสุข

แผนงานด้านที่ ๒.๗ ส่งเสริมสนับสนุนการพัฒนาคุณภาพชีวิตของประชาชนเพื่อรองรับการเข้าสู่
ประชาคมอาเซียน

๓. ยุทธศาสตร์การจัดระเบียบชุมชน สังคม และรักษาความสงบเรียบร้อย

มีแผนงานการพัฒนา ดังนี้

แผนงานด้านที่ ๓.๑. ส่งเสริมให้ความรู้ ความเข้าใจ แก่ประชาชน เกี่ยวกับ การเมืองการปกครอง
ในระบบประชาธิปไตย

แผนงานด้านที่ ๓.๒ พัฒนาศักยภาพของท้องถิ่นในการป้องกันและบรรเทาสาธารณภัย ตลอดจน
การรักษาความสงบเรียบร้อยในท้องถิ่น

แผนงานด้านที่ ๓.๓ เสริมสร้างความเข้มแข็งของชุมชนให้มีส่วนร่วมในการรักษาความ สงบ
เรียบร้อยในท้องถิ่น

แผนงานด้านที่ ๓.๔ ส่งเสริมให้ผู้นำศาสนาเข้ามามีบทบาทเพื่อเพิ่มศักยภาพในการแก้ปัญหา
ความมั่นคง

๔. ยุทธศาสตร์การพัฒนาด้านการ วางแผนงาน การส่งเสริมการลงทุนพาณิชย์กรรมและ ก า ร ท่องเที่ยว

มีแผนงานการพัฒนา ดังนี้

แผนงานด้านที่ ๔.๑. ส่งเสริมการตลาด การค้า การลงทุนในท้องถิ่น และเมืองชายแดนเพื่อรองรับ
ประชาคมอาเซียน

แผนงานด้านที่ ๔.๒. ส่งเสริมระบบเศรษฐกิจชุมชน และผลิตภัณฑ์ในท้องถิ่น

แผนงานด้านที่ ๔.๓. ส่งเสริมให้ประชาชนยึดหลักเศรษฐกิจพอเพียง

แผนงานด้านที่ ๔.๔. ส่งเสริมโครงการตามพระราชดำริ

๕. ยุทธศาสตร์การพัฒนาด้านการบริหารจัดการและอนุรักษ์ทรัพยากรธรรมชาติและสิ่งแวดล้อม

มีแผนงานการพัฒนาดังนี้

- แผนงานด้านที่ ๕.๑. การอนุรักษ์และฟื้นฟูทรัพยากรธรรมชาติและสิ่งแวดล้อม
- แผนงานด้านที่ ๕.๒. การส่งเสริมสนับสนุนให้ประชาชนในชุมชนมีจิตสำนึกในการร่วมกันอนุรักษ์ทรัพยากรธรรมชาติและสิ่งแวดล้อม
- แผนงานด้านที่ ๕.๓. ปรับปรุงภูมิทัศน์ในชุมชน
- แผนงานด้านที่ ๕.๔ จัดทำระบบกำจัดขยะและสิ่งปฏิกูลตลอดจนระบบบำบัดน้ำเสีย
- แผนงานด้านที่ ๕.๕ ส่งเสริมและสนับสนุนการใช้พลังงานทดแทน

๖. ยุทธศาสตร์การพัฒนาด้าน ศิลปะ วัฒนธรรม จารีตประเพณีและภูมิปัญญา ท้องถิ่น

มีแผนงานการพัฒนา ดังนี้

- แผนงานด้านที่ ๖.๑ ส่งเสริมการอนุรักษ์ ฟื้นฟู สืบทอดจารีตประเพณี ศิลปวัฒนธรรม
- แผนงานด้านที่ ๖.๒ ส่งเสริมและสนับสนุนภูมิปัญญาท้องถิ่น และปราชญ์บุคคล
- แผนงานด้านที่ ๖.๓ เสริมสร้างและทำนุบำรุงศาสนา ตลอดจนศิลปวัฒนธรรมท้องถิ่น
- แผนงานด้านที่ ๖.๔ ส่งเสริมและสนับสนุนการอนุรักษ์โบราณสถานโบราณวัตถุในท้องถิ่น
- แผนงานด้านที่ ๖.๕ ส่งเสริมสนับสนุนการพัฒนาคุณธรรม จริยธรรม ของเด็ก เยาวชน และประชาชน

๗. ยุทธศาสตร์การพัฒนาด้านการบริหารจัดการที่ดีตามหลักธรรมาภิบาลและการปกครอง

มีแผนงานการพัฒนาดังนี้

- แผนงานด้านที่ ๗.๑ ด้านการส่งเสริมการพัฒนาบุคลากรส่วนท้องถิ่น
- แผนงานด้านที่ ๗.๒ ด้านการส่งเสริมการบริหารงานและพัฒนาองค์กรให้มีประสิทธิภาพมากยิ่งขึ้น
- แผนงานด้านที่ ๗.๓ ด้านการส่งเสริมการรับรู้ข้อมูลข่าวสารและการประชาสัมพันธ์

๒.๗ ยุคยืนทางยุทธศาสตร์ (Positioning)

องค์การบริหารส่วนตำบลมะรือโบออก มีคลองมะรือโบ-จูไว้จะเป็นคลองสายหลักที่มีน้ำไหลผ่านตลอดสายลงไปสู่มแม่น้ำไปสู่มทะเล และพื้นที่ของตำบลมะรือโบออกเป็นพื้นที่ราบลุ่มและเป็นป่าพรุมีน้ำท่วมขัง พืชที่ส่วนใหญ่จึงใช้เพื่อการเกษตรกรรมเป็นหลัก มีทั้งกิจกรรมและการเลี้ยงสัตว์ เช่นปลูกข้าว ทำสวนยางพารา ส่วนผลไม้ สวนปาล์มน้ำมัน เป็นต้น เพื่ออุปโภคและการพาณิชย์ และตำบลมะรือโบออกยังเป็นที่ตั้งของนิคมปิเหล็งและสหกรณ์นิคมปิเหล็งเพื่อรับซื้อผลผลิตธัญญาหารของเกษตรกรในพื้นที่และใกล้เคียง ส่วนด้านกายภาพมีการคมนาคมที่สะดวกเป็นพื้นที่ที่สามารถเชื่อมโยงไปยังแหล่งท่องเที่ยวหลายแห่งในจังหวัด และประเทศมาเลเซียเพื่อนบ้านได้อย่างสะดวก ทำให้เกิดโอกาสในการส่งเสริมการค้าชุมชนพัฒนาเป็นประตูสู่แหล่งท่องเที่ยว นอกจากนี้ยังมีวัดและมัสยิดเป็นศูนย์รวมที่ยึดเหนี่ยวจิตใจของประชาชน มีโรงเรียนทั้งระดับประถมศึกษา มัธยมศึกษา ตั้งอยู่ในพื้นที่

ฉะนั้น ด้วยสภาพพื้นที่ด้านกายภาพที่กล่าวมา จึงกำหนดจุดยืนทางยุทธศาสตร์ของตำบลมะรือโบออก คือ

“ สิ่งแวดล้อมสมบูรณ์	เพิ่มพูนการศึกษา
วัฒนธรรมงามตา	ชาวประชาร่วมใจ
โปร่งใสการบริการ	แก้ล้ำเทคโนโลยี ,,

แผนผังแสดงความเชื่อมโยงยุทธศาสตร์การพัฒนาจังหวัด
กับยุทธศาสตร์การพัฒนาขององค์กรปกครองส่วนท้องถิ่น

๒.๘ ความเชื่อมโยงยุทธศาสตร์การพัฒนาจังหวัดกับยุทธศาสตร์การพัฒนาขององค์กรปกครองส่วนท้องถิ่น

โครงสร้างความเชื่อมโยงแผนยุทธศาสตร์การพัฒนา ๕ ปี (พ.ศ.๒๕๖๑ - ๒๕๖๕)

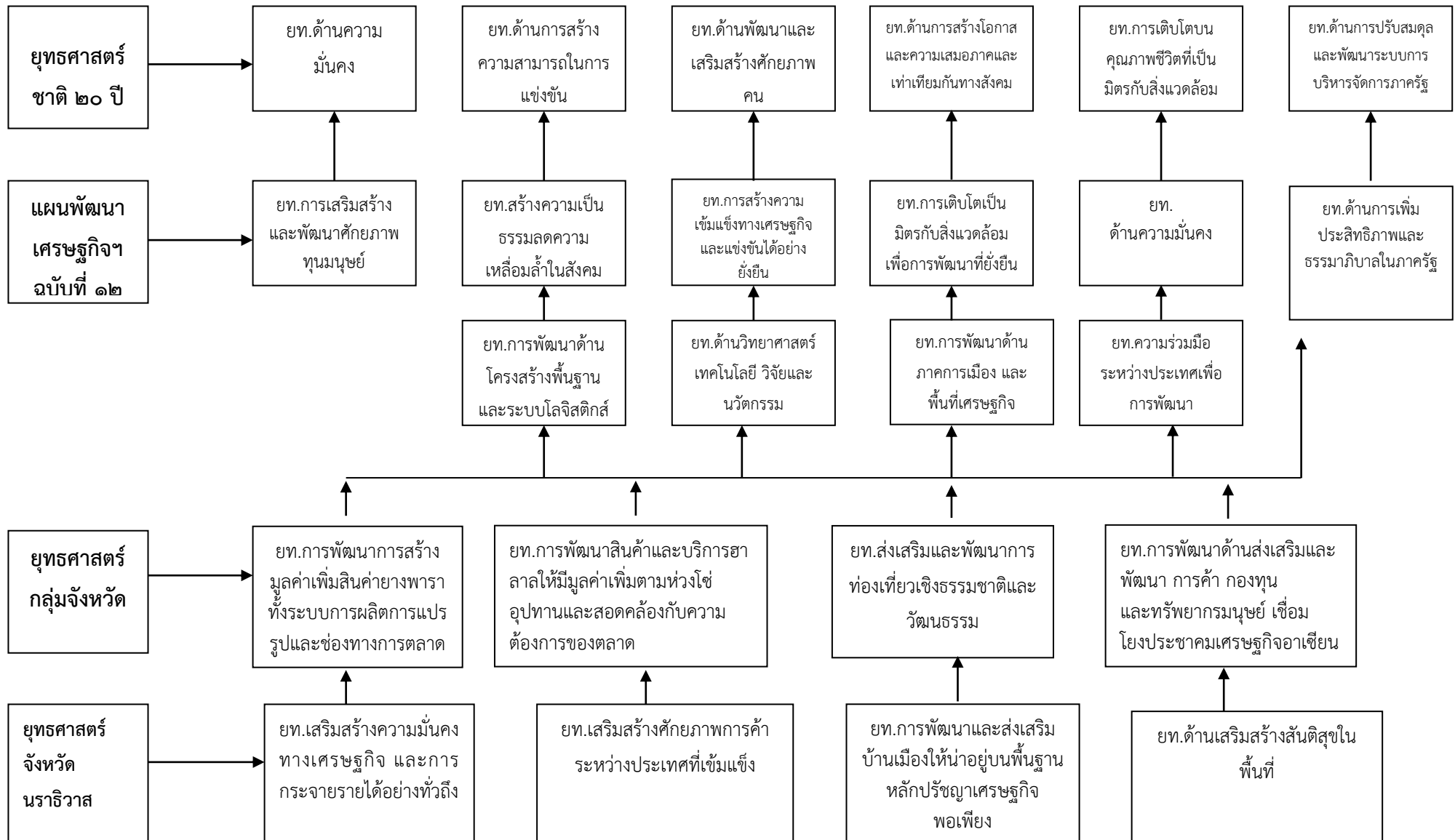

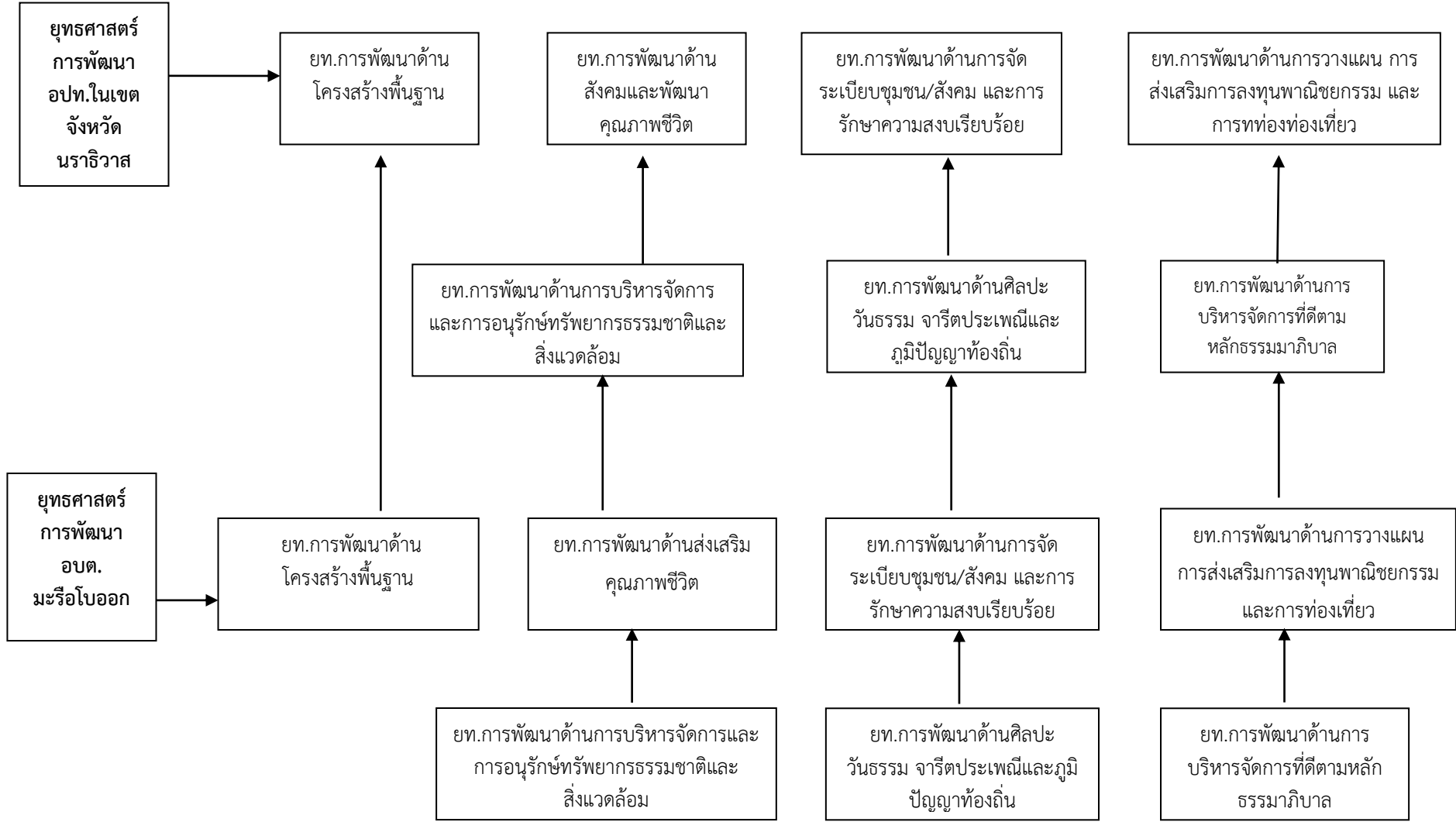

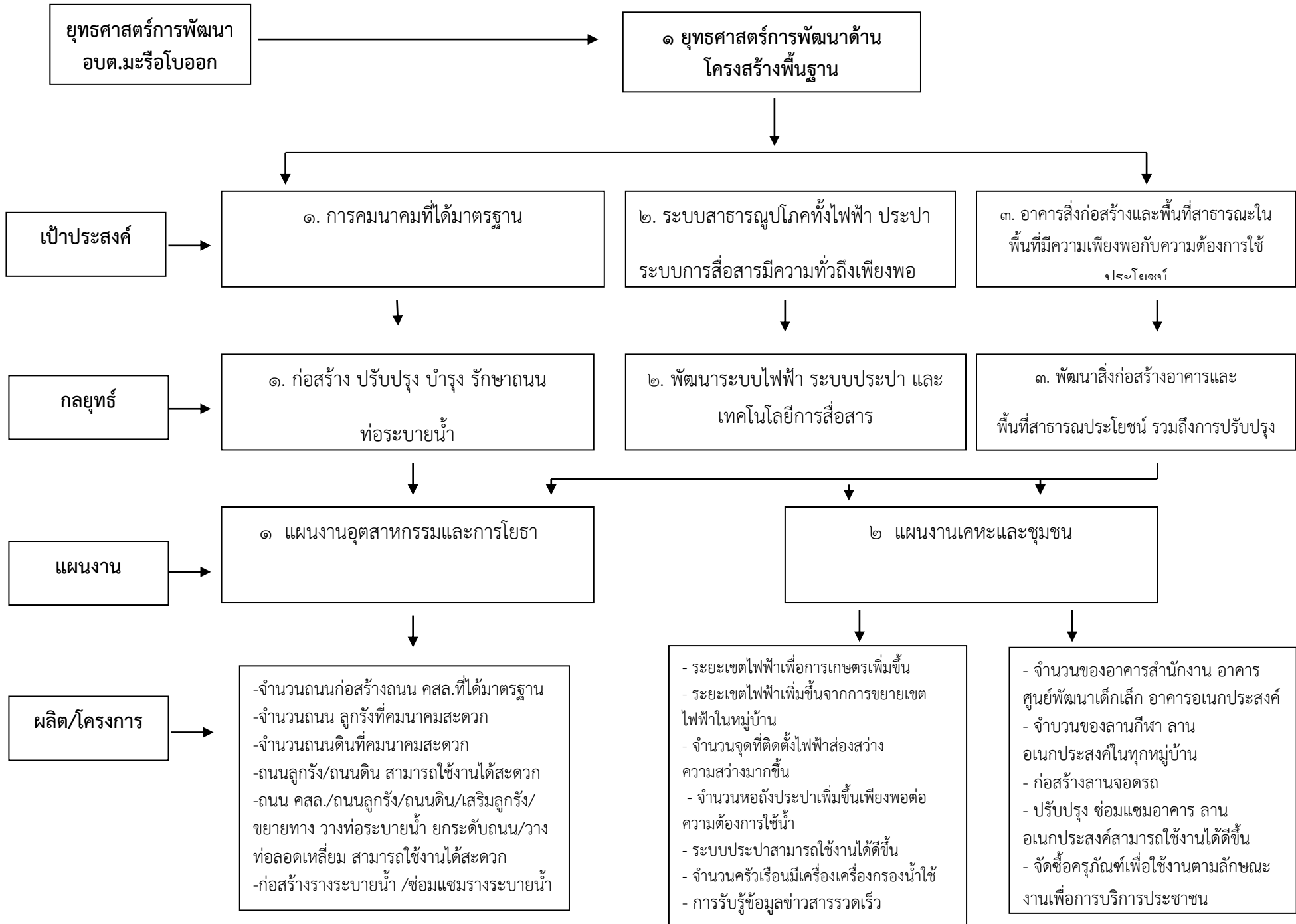

ยุทธศาสตร์การพัฒนา
อบต.มะรือโปกออก

๑ ยุทธศาสตร์พัฒนาด้าน
โครงสร้างพื้นฐาน

เป้าประสงค์

๑. การคมนาคมที่ได้มาตรฐาน

๒. ระบบสาธารณูปโภคทั้งไฟฟ้า ประปา
ระบบการสื่อสารมีความทั่วถึงเพียงพอ

๓. อาคารสิ่งก่อสร้างและพื้นที่สาธารณะใน
พื้นที่มีความเพียงพอกับความต้องการใช้
ประโยชน์

กลยุทธ์

๑. ก่อสร้าง ปรับปรุง บำรุง รักษาถนน
ท่อระบายน้ำ

๒. พัฒนาระบบไฟฟ้า ระบบประปา และ
เทคโนโลยีการสื่อสาร

๓. พัฒนาสิ่งก่อสร้างอาคารและ
พื้นที่สาธารณประโยชน์ รวมถึงการปรับปรุง

แผนงาน

๑ แผนงานอุตสาหกรรมและการโยธา

๒ แผนงานเคหะและชุมชน

ผลิต/โครงการ

- จำนวนถนนก่อสร้างถนน คสล.ที่ได้มาตรฐาน
- จำนวนถนน ลูกรังที่คมนาคมสะดวก
- จำนวนถนนดินที่คมนาคมสะดวก
- ถนนลูกรัง/ถนนดิน สามารถใช้งานได้สะดวก
- ถนน คสล./ถนนลูกรัง/ถนนดิน/เสริมลูกรัง/
ขยายทาง วางท่อระบายน้ำ ยกระดับถนน/วาง
ท่อลอดเหลี่ยม สามารถใช้งานได้สะดวก
- ก่อสร้างรางระบายน้ำ /ซ่อมแซมรางระบายน้ำ

- ระยะเขตไฟฟ้าเพื่อการเกษตรเพิ่มขึ้น
- ระยะเขตไฟฟ้าเพิ่มขึ้นจากการขยายเขต
ไฟฟ้าในหมู่บ้าน
- จำนวนจุดติดตั้งไฟฟ้าส่องสว่าง
ความสว่างมากขึ้น
- จำนวนท่อถังประปาเพิ่มขึ้นเพียงพอต่อ
ความต้องการใช้น้ำ
- ระบบประปาสามารถใช้งานได้ดีขึ้น
- จำนวนครัวเรือนมีเครื่องเครื่องกรองน้ำใช้
- การรับรู้ข้อมูลข่าวสารรวดเร็ว

- จำนวนของอาคารสำนักงาน อาคาร
ศูนย์พัฒนาเด็กเล็ก อาคารอเนกประสงค์
- จำนวนของลานกีฬา ลาน
อเนกประสงค์ในทุกหมู่บ้าน
- ก่อสร้างลานจอดรถ
- ปรับปรุง ซ่อมแซมอาคาร ลาน
อเนกประสงค์สามารถใช้งานได้ดีขึ้น
- จัดซื้อครุภัณฑ์เพื่อใช้งานตามลักษณะ
งานเพื่อการบริหารประชาชน

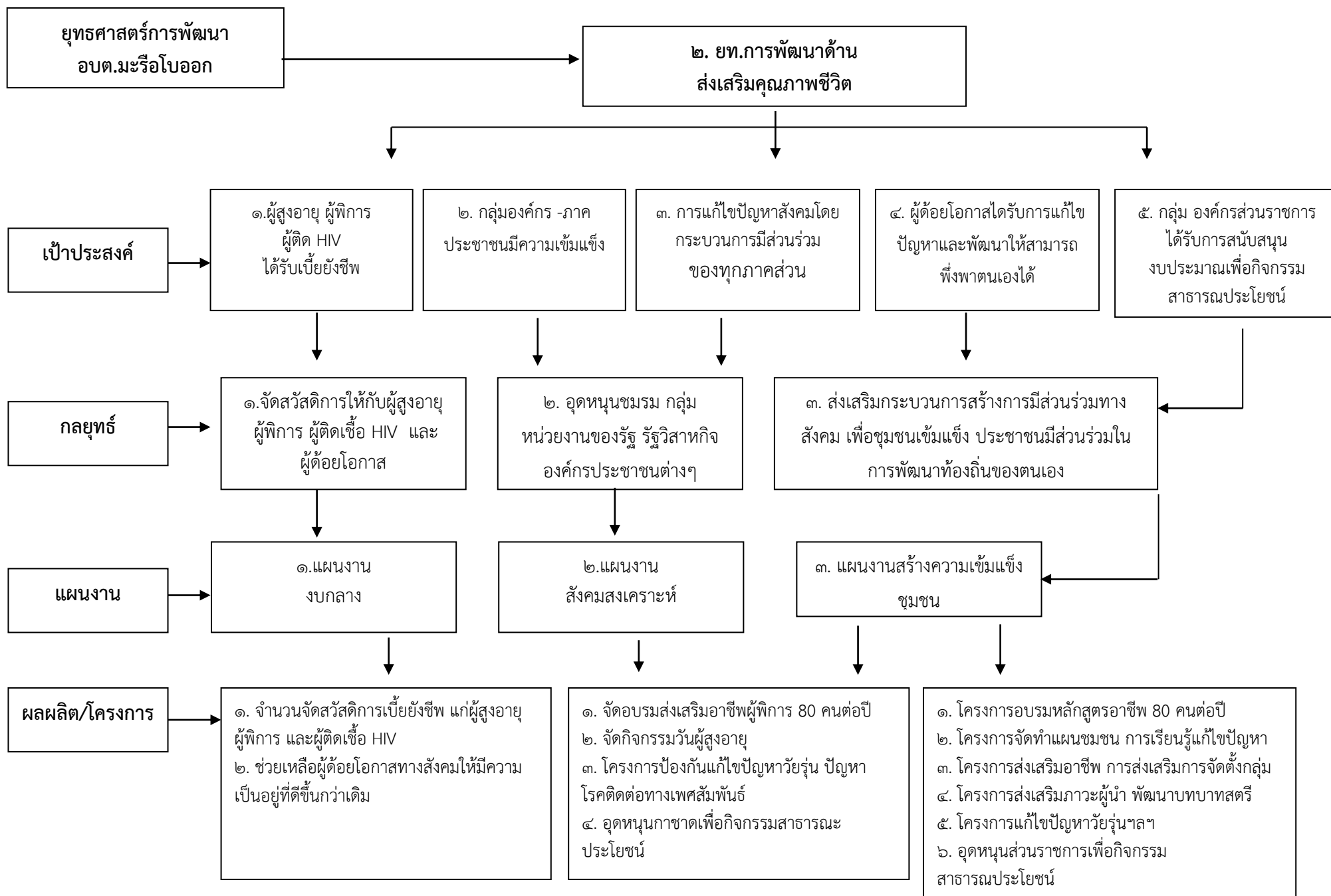

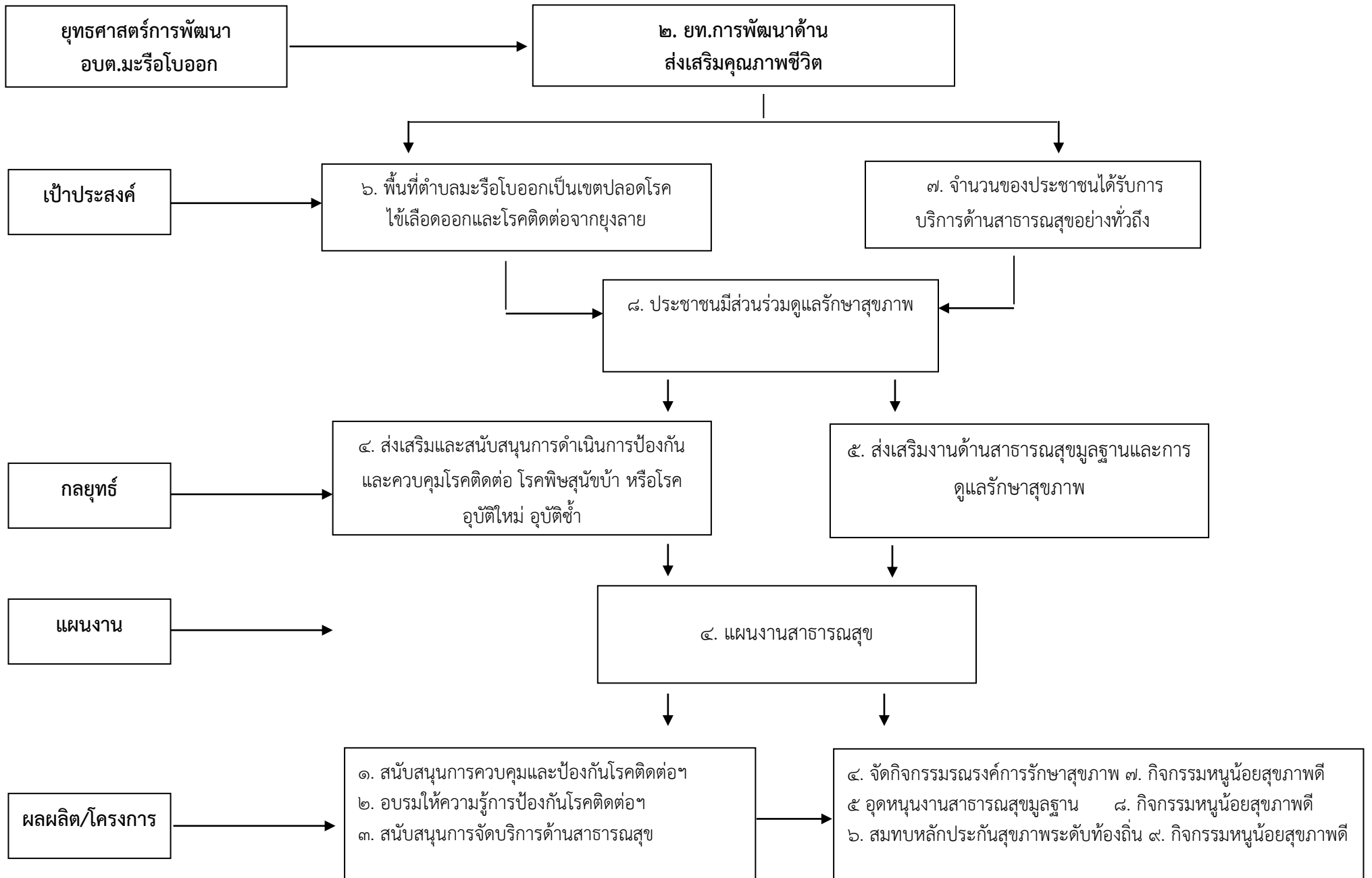

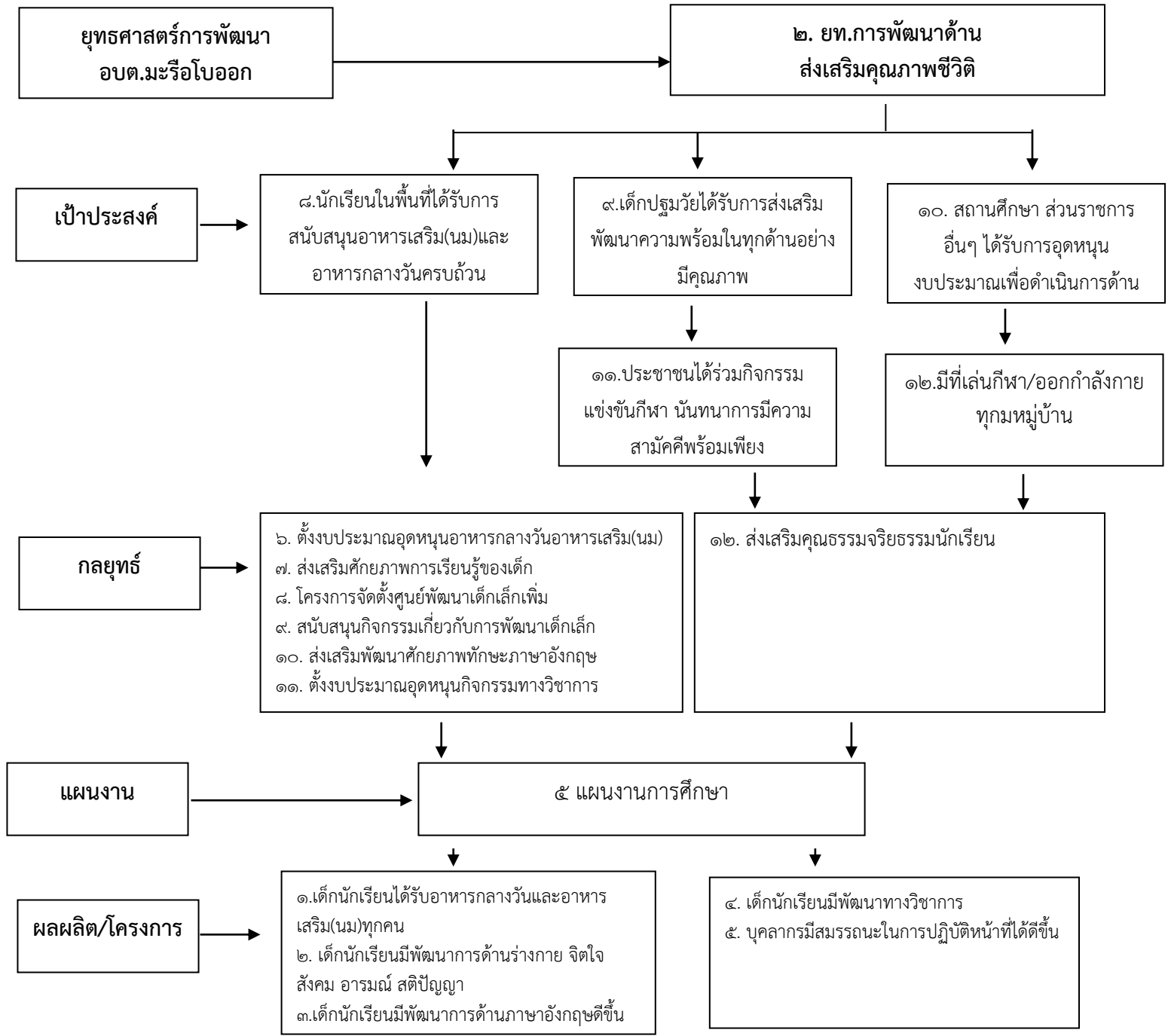

ยุทธศาสตร์การพัฒนา
อบต.มะรือโบออก

๒. ยท.การพัฒนา
ส่งเสริมคุณภาพชีวิต

เป้าประสงค์

๘. นักเรียนในพื้นที่ได้รับการ
สนับสนุนอาหารเสริม(นม)และ
อาหารกลางวันครบถ้วน

๙. เด็กปฐมวัยได้รับการส่งเสริม
พัฒนาความพร้อมในทุกด้านอย่าง
มีคุณภาพ

๑๐. สถานศึกษา ส่วนราชการ
อื่นๆ ได้รับการอุดหนุน
งบประมาณเพื่อดำเนินการด้าน

กลยุทธ์

๖. ตั้งงบประมาณอุดหนุนอาหารกลางวันอาหารเสริม(นม)
๗. ส่งเสริมศักยภาพการเรียนรู้ของเด็ก
๘. โครงการจัดตั้งศูนย์พัฒนาเด็กเล็กเพิ่ม
๙. สนับสนุนกิจกรรมเกี่ยวกับการพัฒนาเด็กเล็ก
๑๐. ส่งเสริมพัฒนาศักยภาพทักษะภาษาอังกฤษ
๑๑. ตั้งงบประมาณอุดหนุนกิจกรรมทางวิชาการ

๑๑. ประชาชนได้ร่วมกิจกรรม
แข่งขันกีฬา นันทนาการมีความ
สามัคคีพร้อมเพียง

๑๒. มีที่เล่นกีฬา/ออกกำลังกาย
ทุกหมู่บ้าน

๑๒. ส่งเสริมคุณธรรมจริยธรรมนักเรียน

แผนงาน

๕ แผนงานการศึกษา

ผลผลิต/โครงการ

๑. เด็กนักเรียนได้รับอาหารกลางวันและอาหาร
เสริม(นม)ทุกคน
๒. เด็กนักเรียนมีพัฒนาการด้านร่างกาย จิตใจ
สังคม อารมณ์ สติปัญญา
๓. เด็กนักเรียนมีพัฒนาการด้านภาษาอังกฤษดีขึ้น

๔. เด็กนักเรียนมีพัฒนาทางวิชาการ
๕. บุคลากรมีสมรรถนะในการปฏิบัติหน้าที่ได้ดีขึ้น

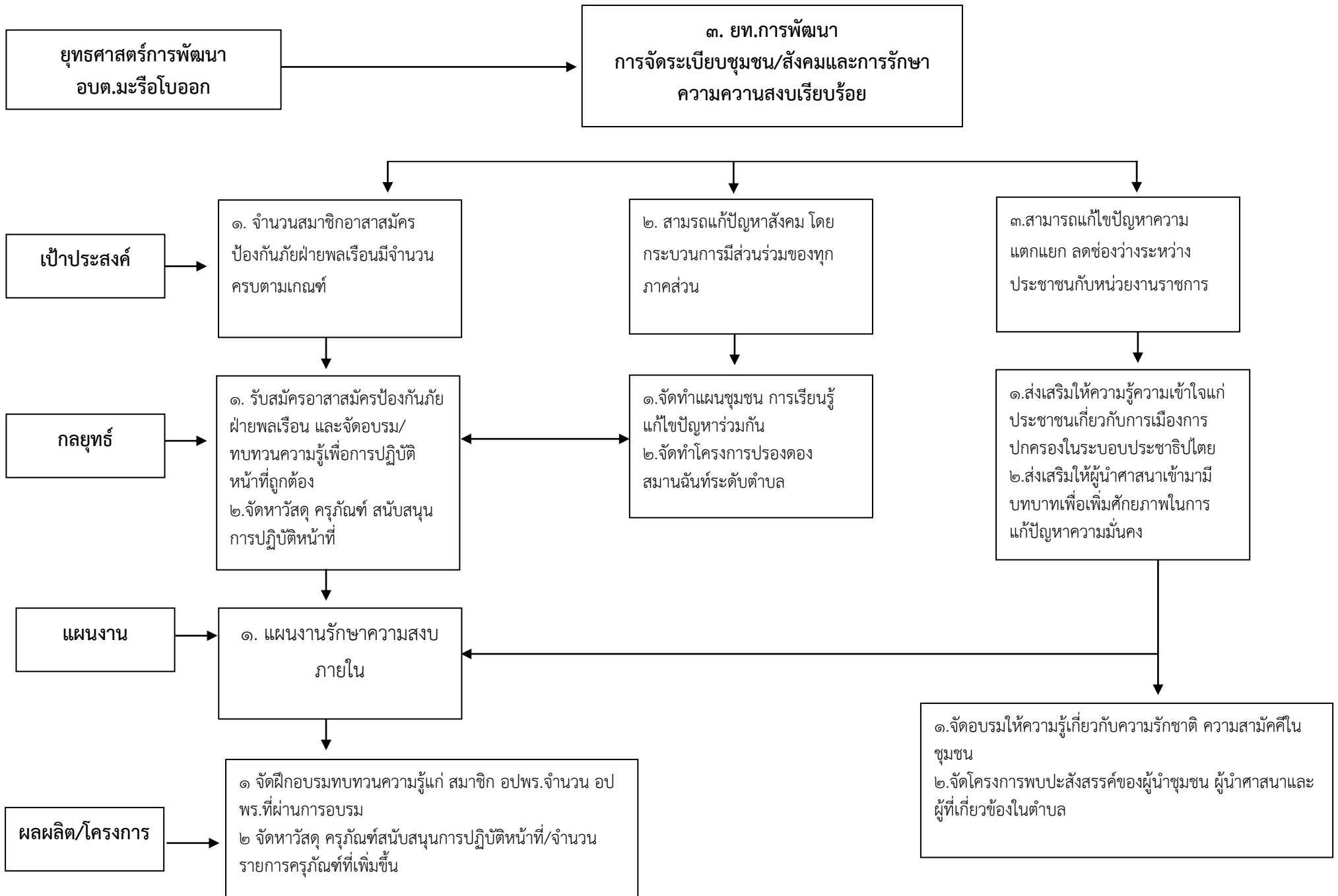

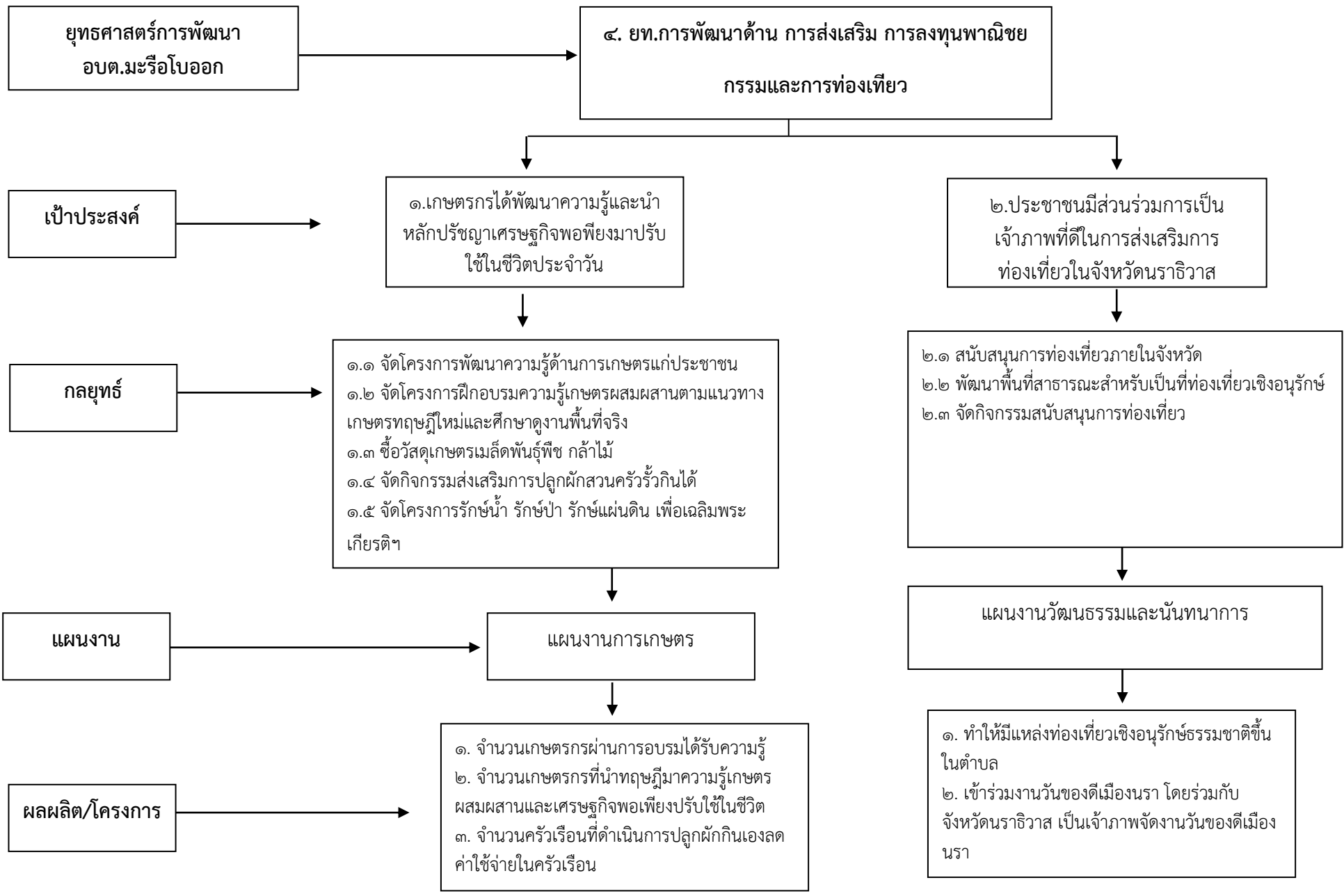

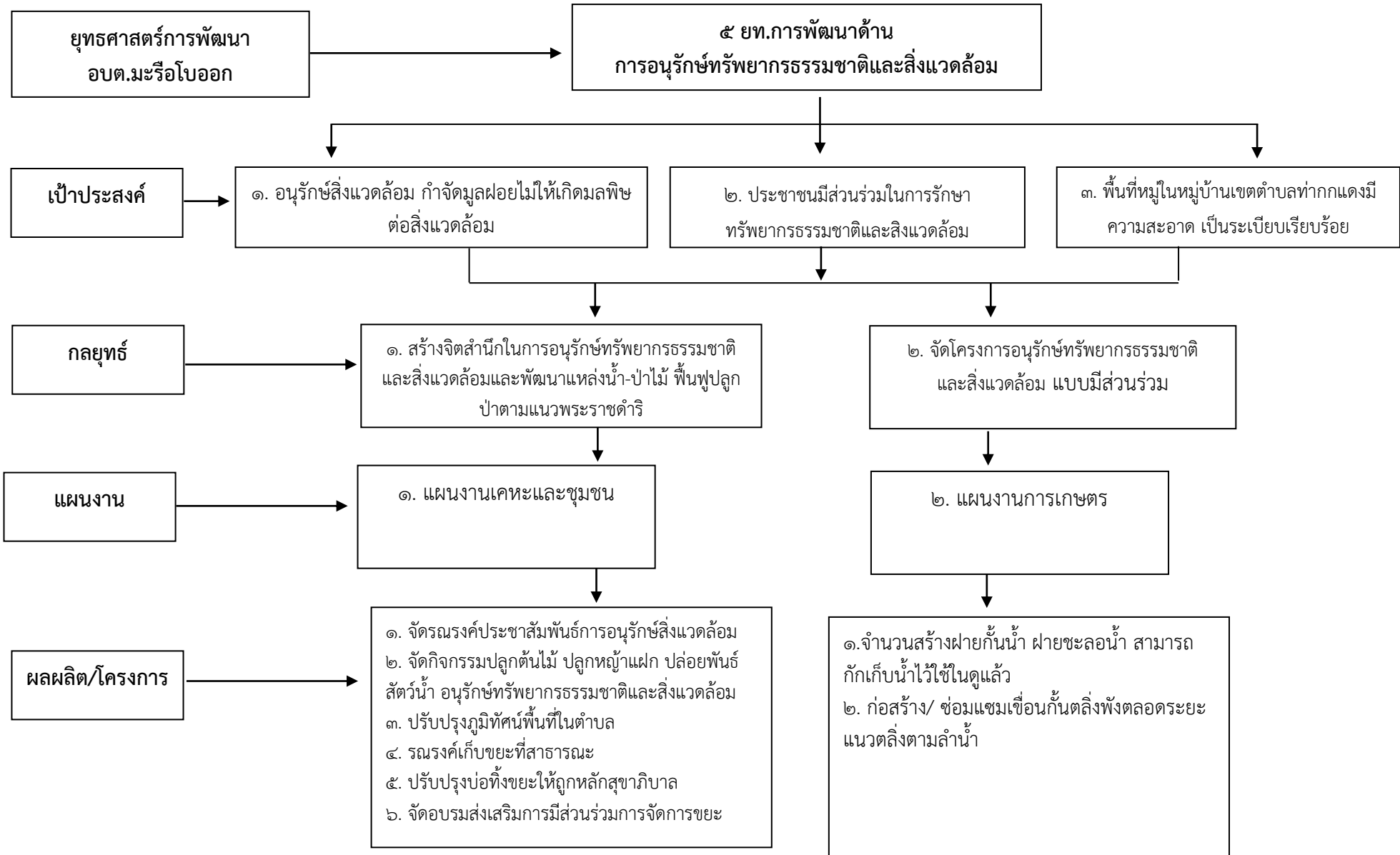

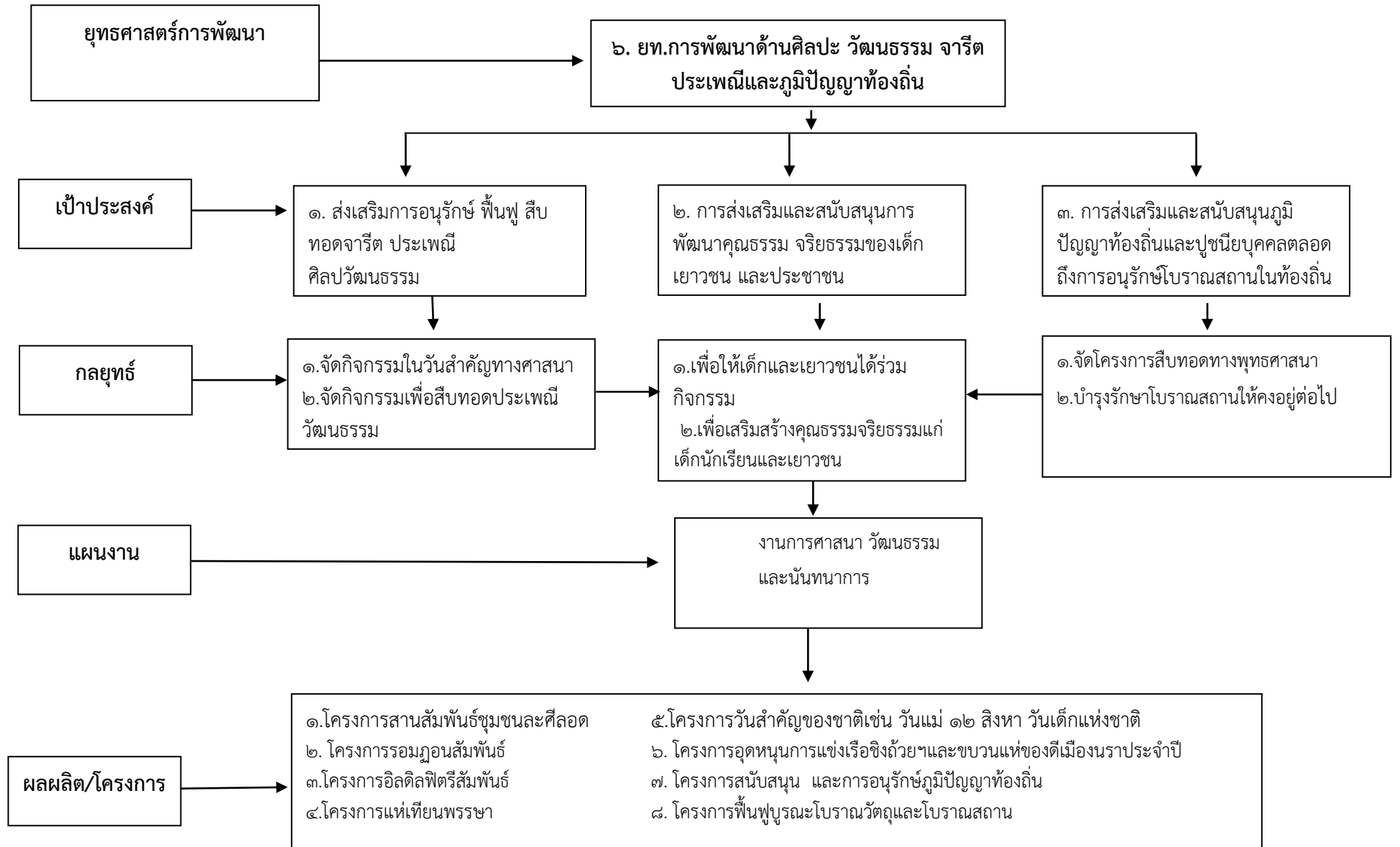

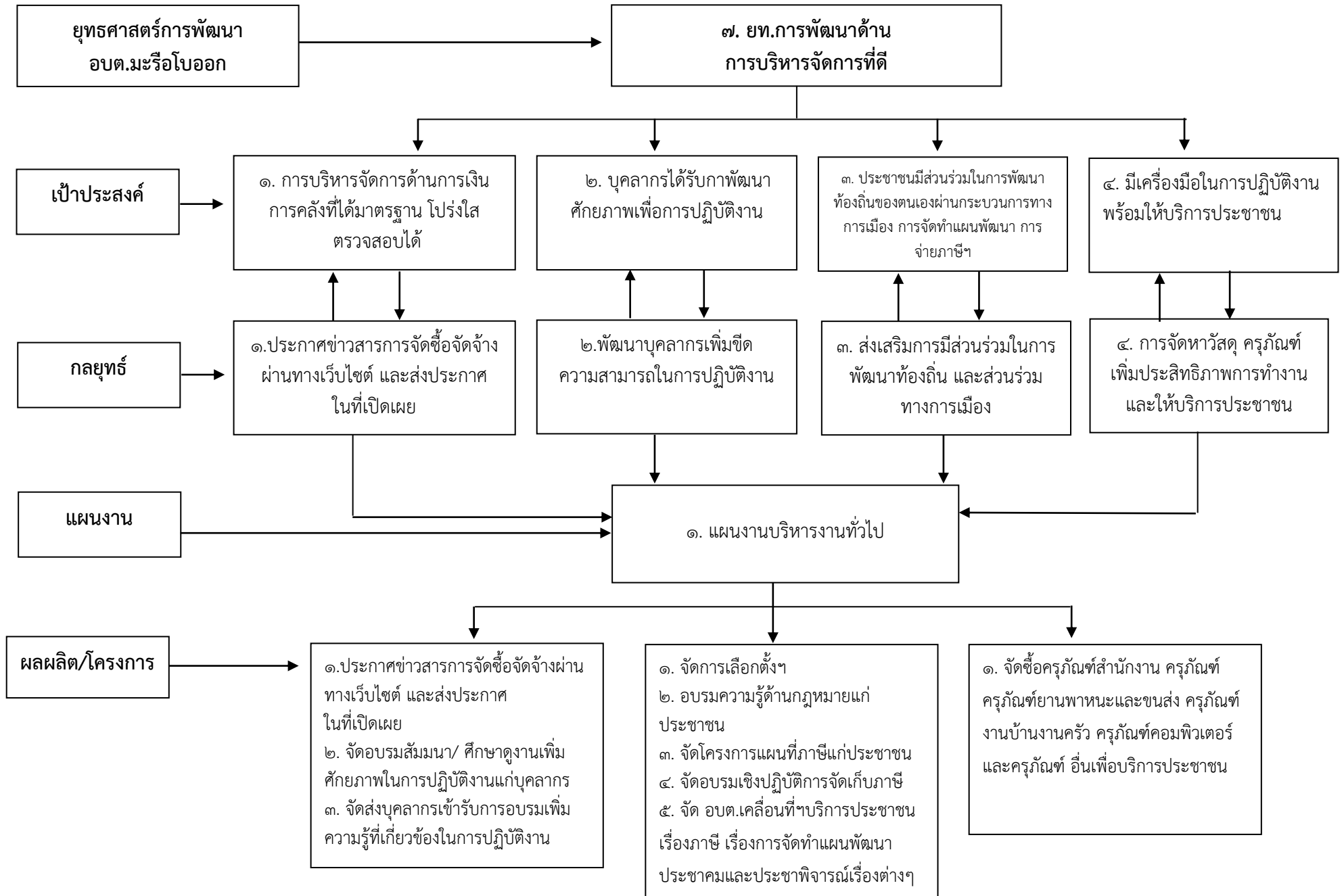

3. การวิเคราะห์เพื่อพัฒนาท้องถิ่น

๓.๑ การวิเคราะห์กรอบการจัดทำยุทธศาสตร์ขององค์กรปกครองส่วนท้องถิ่น

ผลการวิเคราะห์ศักยภาพเพื่อประเมินสถานภาพการพัฒนาในปัจจุบันและโอกาส SWOT Analysis (จุดแข็ง จุดอ่อน โอกาส และอุปสรรค)

การวิเคราะห์ปัจจัยสภาพแวดล้อมภายนอกและภายในองค์กร เพื่อช่วยในการกำหนดจุดแข็ง(Strength) จุดอ่อน (Weakness) โอกาส(Opportunity) และอุปสรรคหรือภัยคุกคาม(Threat) เพื่อนำผลการวิเคราะห์ไปกำหนดกลยุทธ์การทำงาน นำไปสู่การกำหนดวิสัยทัศน์ พันธกิจ ยุทธศาสตร์และแนวทางการพัฒนา

๑. การวิเคราะห์สภาพแวดล้อมองค์กร โดยพิจารณาจากสภาพแวดล้อมองค์กรทั้งปัจจัยภายนอกและปัจจัยภายใน ดังนี้

๑.๑ ปัจจัยภายนอกองค์กร ได้แก่

- กฎหมาย
- การเมือง
- เศรษฐกิจ
- สังคม วัฒนธรรมประเพณี
- ทรัพยากรธรรมชาติและสิ่งแวดล้อม

๑.๒ ปัจจัยภายในองค์กร ได้แก่

- โครงสร้างขององค์กร
- นโยบายผู้บริหาร
- การบริหารจัดการ
- ทรัพยากรบุคลากร
- การบริการสาธารณะ

๒. การวิเคราะห์ปัจจัยภายนอกที่มีผลต่อองค์กร

การวิเคราะห์ SWOT

โอกาส(O)	อุปสรรค(T)
<p>๑. พรบ.กำหนดแผนและขั้นตอนการกระจายอำนาจให้อปท.ในการจัดระบบบริการสาธารณสุขเพื่อประโยชน์ของประชาชนในท้องถิ่น</p> <p>๒. พรบ.สภาตำบลและองค์การบริหารส่วนตำบลกำหนดให้ นายก อบต.มีวาระการดำรงตำแหน่งคราวละสี่ปี เป็นการเปิดโอกาสให้บุคคลที่มีความรู้ความสามารถเข้ามาบริหารงานและพัฒนาท้องถิ่น</p> <p>๓. เป็นองค์กรที่มีหน้าที่ให้บริการสาธารณสุขแก่ประชาชนอย่างใกล้ชิด มีงบประมาณสนับสนุนจากรัฐบาลเพื่อการบริหารจัดการและพัฒนาท้องถิ่นเพิ่มขึ้น</p> <p>๔. ทรัพยากรธรรมชาติในพื้นที่ เช่น แหล่งน้ำที่สมบูรณ์มีความหลากหลายเพียงพอต่อความต้องการบริโภค-อุปโภคของประชาชน และเหมาะแก่การปลูกพืชได้ทุกชนิด</p> <p>๕. มีเส้นทางการคมนาคมที่สะดวกเชื่อมต่อไปยังแหล่งท่องเที่ยวหลายแห่ง เหมาะแก่การส่งเสริมการค้าชุมชนและพัฒนาเป็นประตูสู่แหล่งท่องเที่ยว</p> <p>๖. มีสถานศึกษาอยู่ในพื้นที่ตั้งแต่ระดับก่อนวัยเรียนถึงระดับมัธยมซึ่งมีความพร้อมและมีศักยภาพในการจัดการศึกษา</p> <p>๗. มีกลุ่ม องค์กรประชาชน ชมรมต่างๆ ที่รวมตัวกันจัดตั้งขึ้นตามกฎหมาย</p> <p>๘. มีวัดและมัสยิดเป็นศูนย์รวมจิตใจ ประชาชนมีความสามัคคีร่วมกันสืบทอดขนบธรรมเนียมประเพณีอันดีงาม</p>	<p>๑. การถ่ายโอนภารกิจบริการสาธารณสุขจากหน่วยงานต่างๆ ยังขาดเจ้าหน้าที่ผู้รับผิดชอบที่มีความรู้เฉพาะด้าน</p> <p>๒. การบริหารงานโดยนักการเมืองที่มาจากการเลือกตั้งทำให้นโยบายไม่มีความต่อเนื่อง</p> <p>๓. มีระเบียบกฎหมายที่เกี่ยวข้องค่อนข้างมากทำให้การดำเนินงานไม่คล่องตัว ตอบสนองความต้องการของประชาชนได้ไม่เต็มที่</p> <p>๔. ขาดการใช้เทคโนโลยีสารสนเทศ หรือระบบ IT ในการให้บริการประชาชนแบบ one stop service</p> <p>๕. ขาดการพัฒนาระบบชลประทาน</p> <p>๖. ขาดการส่งเสริมการพัฒนา และการสร้างคุณค่าการใช้ทรัพยากรในพื้นที่</p> <p>๗. การเลือกตั้งมีการซื้อสิทธิขายเสียง ระบบเครือญาติทำให้ได้ตัวแทนที่เข้ามาบริหารที่ไม่มีความรู้ความสามารถ</p> <p>๘. การมีส่วนร่วมในการคิดการตัดสินใจและการตรวจสอบการบริหารงานของภาคประชาชนยังมีน้อย</p> <p>๙. การแพร่ระบาดของยาเสพติดในวัยรุ่น</p> <p>๑๐. เป็นองค์การบริหารส่วนตำบลระดับกลาง งบประมาณรายได้มีจำนวนน้อย แต่ความต้องการของประชาชนมีมาก ทำให้ไม่สามารถตอบสนองความต้องการได้ครอบคลุม</p>

การวิเคราะห์ SWOT (ต่อ)

จุดแข็ง(S)	จุดอ่อน(W)
<p>1. เป็นองค์กรนิติบุคคลที่มีโครงสร้างที่ชัดเจน ครอบคลุมอำนาจหน้าที่ตามภารกิจ และมีระเบียบข้อกฎหมายในการปฏิบัติงานที่ชัดเจน</p> <p>๒. เจ้าหน้าที่ผ่านการฝึกอบรมความรู้เรื่องระเบียบปฏิบัติหน้าที่และปฏิบัติงานตามระเบียบกฎหมายอย่างเคร่งครัด</p> <p>๓. เป็นหน่วยงานที่อยู่ใกล้ชิดกับประชาชนมากที่สุดจึงสามารถเข้าถึงความต้องการของประชาชนและสามารถแก้ไขปัญหาได้เร็ว</p> <p>๔. สภากงค์การบริหารส่วนตำบลสามารถบัญญัติข้อบัญญัติงบประมาณรายจ่ายและข้อบัญญัติท้องถิ่นเพื่อการพัฒนาได้ภายใต้กรอบกฎหมาย</p> <p>๕. มีการติดตั้งระบบอินเทอร์เน็ตความเร็วสูงและมีเครื่องคอมพิวเตอร์และครุภัณฑ์สำนักงานพร้อมใช้งานทำให้เกิดความรวดเร็วในการปฏิบัติงาน</p> <p>๖. ระบบการทำงานในองค์กรมีการเรียกประชุมพนักงานเพื่อแจ้งให้ทราบเรื่องต่างๆ และติดตามผลการทำงานของแต่ละส่วนเพื่อปรึกษาหารือร่วมกันประจำทุกเดือน</p> <p>๗. มีการทำงานโครงการหลักประกันสุขภาพตำบลร่วมกันกับโรงพยาบาลส่งเสริมสุขภาพตำบลในตำบลมะรือโบออก</p>	<p>๑. การมีความเป็นอิสระในการบริหารงบประมาณทำให้เสี่ยงต่อการเกิดทุจริต คอร์รัปชั่น</p> <p>๒. โครงการตามแผนพัฒนาที่มาจากความต้องการของประชาชนมีจำนวนมาก แต่ไม่สามารถปฏิบัติได้ครบถ้วนขาดประสิทธิภาพ</p> <p>๓. บริการหารงานบุคคลเป็นอำนาจหน้าที่ของผู้บริหาร ทำให้ได้คนไม่ตรงกับความต้องการและความจำเป็นขององค์กร เป็นระบบอุปถัมภ์ ระบบต่างตอบแทน</p> <p>๔. การดำเนินงานตามนโยบายหลักขององค์กรและนโยบายต่างๆ ของรัฐบาลมีจำนวนมากทำให้ความรับผิดชอบเพิ่มมากขึ้น แต่งบประมาณมีจำนวนจำกัด</p> <p>๕. ผู้บริหารสามารถกำหนดนโยบายที่มีความยืดหยุ่นตามสภาพแวดล้อมที่เปลี่ยนแปลงตลอดเวลา มีเสี่ยงต่อการตัดสินใจผิดพลาด</p>

การวิเคราะห์ใช้ตาราง TOWS Matrix จับคู่เพื่อหากกลยุทธ์ในการทำงานใหม่
 การวิเคราะห์ใช้ตาราง TOWS Matrix จับคู่เพื่อหากกลยุทธ์ในการทำงานใหม่

ปัจจัยภายใน	จุดแข็ง S	จุดอ่อน W
	<p>S๑. ที่มีโครงสร้างที่ชัดเจน ครอบคลุมอำนาจหน้าที่ตามภารกิจ และมีระเบียบข้อกฎหมายในการปฏิบัติงานที่ชัดเจน</p> <p>S๒. เจ้าหน้าที่ผ่านฝึกอบรมระเบียบปฏิบัติงานอย่างเคร่งครัด</p> <p>S๓. ใกล้ชิดประชาชนเข้าถึงความต้องการของประชาชนได้เร็ว</p> <p>S๔. สภาพองค์กรบริหารส่วนตำบลสามารถบัญญัติข้อบัญญัติงบประมาณรายจ่ายและข้อบัญญัติท้องถิ่นเพื่อการพัฒนาได้ภายใต้กรอบกฎหมาย</p> <p>S๕. มีระบบอินเทอร์เน็ตความเร็วสูง ครุภัณฑ์สำนักงานมีพร้อมใช้งานการทำงานคล่องตัว</p> <p>S๖. ระบบการทำงานในองค์กรมีการเรียกประชุมพนักงานเพื่อแจ้งให้ทราบเรื่องต่างๆ และติดตามผลการทำงานของแต่ละส่วนเพื่อปรึกษาหารือร่วมกันประจำทุกเดือน</p> <p>S๗. มีการทำงานโครงการหลักประกันสุขภาพตำบลร่วมกับกับโรงพยาบาลส่งเสริมสุขภาพตำบลท่ากกแดง</p>	<p>W๑. ความเป็นอิสระในการบริหารงบประมาณทำให้เกิดความเสี่ยง</p> <p>W๒. การปฏิบัติตามแผนยังขาดประสิทธิภาพ</p> <p>W๓. งานบุคคลเป็นอำนาจหน้าที่ของผู้บริหาร ได้คนไม่ตรงกับความต้องการและเกินความจำเป็น</p> <p>W๔. ความรับผิดชอบเพิ่มขึ้นแต่กำลังคนและงบประมาณเท่าเดิม</p> <p>W๕. นโยบายที่มีความยืดหยุ่นเสี่ยง การตัดสินใจอาจเกิดความผิดพลาด</p>
<p>ปัจจัยภายนอก โอกาส O</p> <p>O๑. พรบ.กำหนดแผนและขั้นตอนการกระจายอำนาจให้ อปท.ในการจัดระบบบริการสาธารณะเพื่อประโยชน์ของประชาชนในท้องถิ่น</p> <p>O๒. กฎหมายเปิดโอกาสให้บุคคลที่มีความรู้ความสามารถเข้ามาบริหารงานและพัฒนาท้องถิ่น</p> <p>O๓. มีงบประมาณสนับสนุนจากรัฐบาลเพื่อการบริหารจัดการและพัฒนาท้องถิ่นเพิ่มขึ้น</p> <p>O๔. มีแหล่งน้ำอุดมสมบูรณ์เพียงพอต่อความต้องการและเหมาะแก่การเพาะปลูก</p> <p>O๕. มีเส้นทางคมนาคมที่สะดวกเชื่อมต่อแหล่งท่องเที่ยวเหมาะแก่การส่งเสริมให้แหล่งการค้าชุมชน</p>	<p>S๓+S๔+O๑+O๒</p> <p>○ อาศัยอำนาจตามกฎหมายฯ ให้สภา อบต. ในการเสนอร่างงบประมาณรายจ่ายและข้อบัญญัติตำบลในการพัฒนาท้องถิ่นด้านงานบริการสาธารณะแก่ประชาชนในพื้นที่ให้ครอบคลุมทุกด้าน</p> <p>S๑+O๖</p> <p>○ ส่งเสริมการจัดการศึกษาทุกระดับตามอำนาจหน้าที่กฎหมาย เพื่อเปิดรับประชาคมอาเซียน</p> <p>S๑+O๔+O๕</p> <p>○ การจัดตั้งร้านค้าชุมชนเพื่อส่งเสริมอาชีพให้ประชาชนและรองรับการท่องเที่ยว</p> <p>S๑+S๓+S๔+O๗</p> <p>○ ส่งเสริมสนับสนุนกิจกรรมขององค์กรภาคประชาชนในการดำเนินกิจกรรมสร้างความเข้มแข็งชุมชน</p>	<p>W๑+O๒</p> <p>○ ส่งเสริมความรู้ความเข้าใจให้ประชาชนรับทราบถึงบทบาทอำนาจหน้าที่ของ อบต.</p> <p>W๔+O๓</p> <p>○ ติดต่อประสานงานกันระหว่างองค์กรกับส่วนราชการอื่นๆ ในพื้นที่เพื่อขับเคลื่อนงานไปพร้อมๆ กัน</p>

ตาราง การวิเคราะห์ที่ใช้ตาราง TOWS Matrix จับคู่เพื่อหากลยุทธ์ในการทำงานใหม่ (ต่อ)

<p>O๖. มีสถานศึกษาในพื้นที่ตั้งแต่ก่อนวัยเรียนถึงระดับมัธยมศึกษามีความพร้อมในการจัดการศึกษา</p> <p>O๗. มีกลุ่ม องค์กรประชาชน ชมรมต่างๆ ที่รวมตัวกันจัดตั้งขึ้นตามกฎหมาย</p>	<p>S๔+O๔</p> <ul style="list-style-type: none"> ○ บริหารจัดการระบบน้ำเพื่อการเกษตร และการอุปโภค-บริโภคอย่างยั่งยืน <p>S๔+O๘</p> <ul style="list-style-type: none"> ○ ส่งเสริมการปลูกฝังคุณธรรมจริยธรรมแก่เยาวชน จัดกิจกรรมทำความดีรักษาศีล 5 	
<p>ปัจจัยภายใน</p> <p>อุปสรรค T</p> <p>T๑. การถ่ายโอนภารกิจการต่างๆ ขาดเจ้าหน้าที่ผู้รับผิดชอบที่มีความรู้เฉพาะด้าน</p> <p>T๒. การบริหารงานโดยนักการเมืองที่มาจากการเลือกตั้งทำให้นโยบายไม่มีความต่อเนื่อง</p> <p>T๓. มีระเบียบกฎหมายที่เกี่ยวข้องค่อนข้างมากทำให้การดำเนินงานไม่คล่องตัว</p> <p>T๔. ขาดการใช้เทคโนโลยีสารสนเทศหรือระบบ IT ในการให้บริการประชาชนแบบ one stop service</p> <p>T๕. การเลือกตั้งมีการซื้อสิทธิขายเสียงระบบเครือญาติ ทำให้ได้ตัวแทนที่เข้ามาบริหารที่ไม่มีความรู้ความสามารถ</p> <p>T๖. การมีส่วนร่วมในการคิดการตัดสินใจ และการตรวจสอบการบริหารงานของภาคประชาชนยังมีน้อย</p> <p>T๗. การแพร่ระบาดของยาเสพติดในวัยรุ่น</p>	<p>S๑+S๒+T๓+T๖</p> <ul style="list-style-type: none"> ○ เน้นการทำงานในเชิงรุกและเป็นทีมเพื่อ การให้บริการและการแก้ไขความเดือดร้อนประชาชนเป็นไปด้วยความรวดเร็ว <p>S๖+S๗+T๑</p> <ul style="list-style-type: none"> ○ ประสานการทำงานกันกับ รพ.สต.และประชาชนในตำบลในรูปแบบกรรมการ เพื่อให้บริการประชาชนด้านสาธารณสุข <p>S๓+T๗+O๖</p> <ul style="list-style-type: none"> ○ การเฝ้าระวังกลุ่มเสี่ยงในวัยรุ่นขึ้นในโรงเรียน โดยรับสมัครอาสาสมัครเฝ้าระวัง ○ จัดอบรมความรู้เรื่องไฟฟ้า จัดอบรมอาชีพ การทำขนมให้เยาวชน ส่งเสริมกิจกรรมให้เยาวชนได้ใช้เวลาว่างให้เกิดประโยชน์ 	<p>W๕+T๕+T๒+T๖</p> <ul style="list-style-type: none"> ○ ส่งเสริมการทำงานกันเป็นทีมในองค์กรยึดข้อระเบียบกฎหมายเป็นหลัก ○ ส่งเสริมให้ประชาชนมีส่วนร่วมในการคิด การตัดสินใจ และการตรวจสอบการทำงานของ อบต. ○ การจัดตั้งเวทีประชาคมเปิดโอกาสให้ประชาชนได้แสดงความคิดเห็น

การประเมินสถานการณ์สภาพแวดล้อมภายนอกที่เกี่ยวข้อง

ผลการวิเคราะห์ศักยภาพเพื่อประเมินสถานภาพการพัฒนาในปัจจุบันและโอกาสการพัฒนาในอนาคตของท้องถิ่นด้วยเทคนิค SWOT Analysis

จุดแข็ง

๑. พื้นที่ของตำบลมะรือโบออกส่วนใหญ่เหมาะแก่การทำเกษตร
๒. ตำบลมะรือโบออกมีพืชเศรษฐกิจที่สำคัญในการเพิ่มรายได้ เช่น ยางพารา ปาล์ม ลองกอง
๓. มีสหกรณ์นิคมปิเหล็งเป็นศูนย์กลางในการรับซื้อผลผลิตทางการเกษตร(ปาล์ม)ให้กับประชาชนในตำบล
๔. มีนิคมสหกรณ์ปิเหล็งที่เป็นหน่วยงานจัดสรรที่ดินทำกินให้กับประชาชนในตำบล
๕. มีกลุ่มอาชีพในโครงการพระราชดำริสามารถสร้างงาน สร้างอาชีพให้กับประชาชนในพื้นที่ จำนวน ๒ กลุ่ม คือ กลุ่มเลี้ยงปลาตุก และกลุ่มผลิตภัณฑ์กะลามะพร้าว
๖. มีกองทุนสวัสดิการผู้สูงอายุประจำตำบล
๗. นโยบายผู้บริหารให้ความสำคัญในเรื่องการแก้ปัญหาเสพติดและส่งเสริมด้านกีฬา
๘. มีการส่งเสริมด้านสุขภาพและอนามัยอย่างทั่วถึง
๙. มีการส่งเสริมและสนับสนุนความเข้มแข็งของชุมชนในด้านต่าง ๆ
๑๐. มีความหลากหลายทางวัฒนธรรมและภูมิปัญญาท้องถิ่น
๑๑. มีการส่งเสริมการศึกษาทั้งในและนอกระบบการศึกษาตามอัธยาศัยทุกระดับ
๑๒. ผู้บริหารมีอำนาจในการบริหารและพัฒนาท้องถิ่น
๑๓. ผู้บริหารและบุคลากรมีโอกาสในการพัฒนาตนเอง ในด้านการศึกษาหาความรู้ในระดับที่สูงขึ้น
๑๔. ตำบลมะรือโบออกมีทรัพยากรธรรมชาติที่อุดมสมบูรณ์

จุดอ่อน

๑. ประชาชนยังขาดความรู้ความสามารถในการนำผลผลิตที่ได้จากท้องถิ่นไปแปรรูปเป็นผลิตภัณฑ์
๒. ประชาชนบางส่วนขาดความกระตือรือร้นในการพึ่งตนเอง
๓. เกษตรกรในตำบลขาดการรวมกลุ่ม
๔. ประชาชนขาดโอกาสเข้าถึงแหล่งเงินในการประกอบอาชีพ
๕. ไม่มีตลาดกลางรองรับผลผลิตทางการเกษตร
๖. ไม่มีแหล่งท่องเที่ยวทางธรรมชาติในการสร้างรายได้เข้าสู่ท้องถิ่น
๗. ลักษณะภูมิประเทศของตำบลส่วนใหญ่เป็นที่ราบลุ่ม มีป่าพรุ และสลบด้วยเนินเขา จึงทำให้ประสบกับปัญหาความแห้งแล้ง และเกิดปัญหาอุทกภัยเป็นประจำทุกปี
๘. ผลผลิตทางการเกษตรมีราคาตกต่ำ
๙. ปัญหาความต้องการของประชาชนไม่ได้รับการตอบสนองอย่างทั่วถึง
๑๐. ประชาชนบางส่วนไม่มีที่ดินทำกินและไม่มีเอกสารสิทธิ์
๑๑. ขาดระบบการขนส่งที่มีประสิทธิภาพ
๑๒. เส้นทางคมนาคมไม่มีมาตรฐาน
๑๓. ค่าแรงงานในพื้นที่ต่ำทำให้มีการอพยพแรงงานไปทำงานต่างถิ่นโดยเฉพาะประเทศมาเลเซีย
๑๔. คุณภาพการศึกษาของประชาชนอยู่ในระดับต่ำกว่าเกณฑ์
๑๕. เยาวชนในตำบลบางส่วนขาดโอกาสในการศึกษาต่อในระดับสูงเนื่องจากความยากจน
๑๖. คุณภาพชีวิตของประชาชนในตำบลบางส่วนอยู่ในระดับต่ำกว่าเกณฑ์มาตรฐาน
๑๗. มีโรคระบาดเกิดขึ้นตามฤดูกาล
๑๘. มีการแพร่ระบาดของยาเสพติดในบางพื้นที่ของตำบล

๑๙. ระบบน้ำประปาขาดคุณภาพและไม่ทั่วถึง
๒๐. ประชาชนขาดความรู้ ความเข้าใจในการปฏิบัติงานของส่วนราชการ
๒๑. ความไม่ต่อเนื่องของการบริหารและการพัฒนาของท้องถิ่น
๒๒. บุคลากรมีการโยกย้ายกลับภูมิลำเนาทำให้การทำงานไม่ต่อเนื่อง
๒๓. งบประมาณมีจำนวนจำกัด
๒๔. ประชาชนในพื้นที่ขาดความรู้ในด้านกฎหมาย การเมือง การบริหาร และการมีส่วนร่วม
๒๕. การเมืองท้องถิ่นทำให้ประชาชนเกิดความแตกแยก
๒๖. ประชาชนขาดความรู้ในเรื่องการจัดการทรัพยากรธรรมชาติและสิ่งแวดล้อม
๒๗. พื้นที่บางส่วนในตำบลมีปัญหาดินเปรี้ยว
๒๘. ขาดแคลนแหล่งน้ำเพื่อใช้ในการอุปโภค-บริโภค

โอกาส

๑. ตำบลมะรือโบออกมีโรงเรียนขยายโอกาสทางการศึกษาภายในตำบลทำให้เกิดการพัฒนาคุณภาพการศึกษาของนักเรียน
๒. รัฐบาลมีนโยบายลดภาษีด้านการลงทุนใน ๓ จังหวัดชายแดนใต้
๓. รัฐบาลมีนโยบายแก้ปัญหาความยากจนโดยส่งเสริมการประกอบอาชีพ
๔. รัฐบาลส่งเสริมและให้ความสำคัญกับการศึกษา โดยมีสถาบันการศึกษาทุกระดับ
๕. อปท.ให้การสนับสนุนด้านสวัสดิการแก่ประชาชนในท้องถิ่น เช่น ที่อยู่อาศัยให้แก่ผู้ยากไร้ ผู้ด้อยโอกาส ผู้สูงอายุ ผู้พิการ
๖. รัฐบาลให้ความสำคัญกับการแก้ไขปัญหาเสพติด
๗. มีภาคีเครือข่ายที่พร้อมให้การสนับสนุนการดำเนินงานของ อปท.
๘. รัฐธรรมนูญแห่งราชอาณาจักรไทย พ.ศ.๒๕๕๐ ให้การสนับสนุนการดำเนินงานของท้องถิ่นมีอิสระกำหนดกรอบนโยบายในการปกครองตนเอง
๙. พรบ.กำหนดแผนและขั้นตอนการกระจายอำนาจให้แก่ อปท. พ.ศ.๒๕๔๒ กำหนดให้ อปท. มีอำนาจหน้าที่ในการจัดระบบบริการสาธารณสุขเพื่อประโยชน์ของประชาชนในท้องถิ่น โดยมีหน่วยงานราชการส่วนกลาง ส่วนภูมิภาค ส่งเสริมและสนับสนุนให้แก่ อปท.
๑๐. มีสภาพที่ปรึกษาเสริมสร้างสันติสุขจังหวัดชายแดนภาคใต้
๑๑. รัฐมีการส่งเสริมและสนับสนุนด้านงบประมาณในการอนุรักษ์ทรัพยากรธรรมชาติและสิ่งแวดล้อม
๑๒. มีแหล่งทรัพยากรธรรมชาติที่เป็นป่าพรุ สามารถทำเป็นแหล่งท่องเที่ยวเชิงอนุรักษ์

อุปสรรค

๑. ตำบลมะรือโบออกยังไม่มีระบบชลประทานที่เหมาะสม ที่จะสามารถมาช่วยแก้ปัญหาภัยแล้งและปัญหาอุทกภัยได้
๒. ประชาชนในพื้นที่บางส่วนมีการศึกษาน้อยทำให้มีผลกระทบต่อการพัฒนาคุณภาพชีวิต
๓. ระบบโครงสร้างพื้นฐาน สาธารณูปโภค สาธารณูปการ ยังกระจายไม่ทั่วถึงทั้งตำบล
๔. มีเครือข่ายยาเสพติดจากภายนอกเข้ามาในพื้นที่
๕. ความเจริญก้าวหน้าทางเทคโนโลยีส่งผลให้เยาวชนขาดจริยธรรม
๖. นโยบายของรัฐบาลและระบบราชการไม่สร้างความเชื่อมั่นให้กับประชาชน
๗. กฎหมายด้านการเมืองการบริหารไม่เอื้อต่อการบังคับใช้อย่างจริงจัง
๘. สถานการณ์ความไม่สงบใน ๓ จังหวัดชายแดนภาคใต้
๙. หน่วยงานของรัฐขาดการส่งเสริมและอนุรักษ์ทรัพยากรธรรมชาติและสิ่งแวดล้อมอย่างจริงจังและต่อเนื่อง

ส่วนที่ ๓

การนำแผนพัฒนาท้องถิ่นไปสู่การปฏิบัติ

ส่วนที่ ๓
การนำแผนพัฒนาท้องถิ่นไปสู่การปฏิบัติ

๑. ยุทธศาสตร์การพัฒนาและแผนงาน

ตาราง แสดงยุทธศาสตร์การพัฒนาและแผนงาน

ที่	ยุทธศาสตร์	ด้าน	แผนงาน	หน่วยงานรับผิดชอบหลัก	หน่วยงานสนับสนุน
๑.	ยุทธศาสตร์การพัฒนา ด้าน โครงสร้าง พื้นฐาน	๑.บริการชุมชน และสังคม	<p>๑. แผนงานอุตสาหกรรมและการโยธา</p> <p>- งานก่อสร้างโครงสร้างพื้นฐาน : งานสำรวจออกแบบ, การควบคุมการก่อสร้าง การการตรวจสอบการก่อสร้าง, งานศูนย์เครื่องจักรกล.การควบคุมอาคารผังเมือง. การ ควบคุมการซ่อมบำรุงทาง/เครื่องจักร , การพัฒนางานด้านการคมนาคม การขนส่ง และระบบโลจิสติกส์</p> <p>๒. แผนงานเคหะและชุมชน</p> <p>- งานบริหารทั่วไปเกี่ยวกับการเคหะและชุมชน : การบริหารงานบุคคล, การบริหารทั่วไป,การวางแผนสถิติฯลฯ</p> <p>- งานไฟฟ้าและถนน : การวิศวกรรม การสาธารณูปโภค, งานสถานที่, งานไฟฟ้าสาธารณะฯลฯ</p> <p>- งานสวนสาธารณะ : การก่อสร้าง ปรับปรุงดูแลรักษาสวนสาธารณะ การพัฒนาระบบชลประทาน,ชุดลอกแหล่งน้ำคูคลอง เพื่อการเกษตรฯลฯ</p>	๑.กองช่าง	อบจ./กรมส่งเสริมฯ

ที่	ยุทธศาสตร์	ด้าน	แผนงาน	หน่วยงานรับผิดชอบหลัก	หน่วยงานสนับสนุน
๒	ยุทธศาสตร์การ พัฒนาด้านส่งเสริม คุณภาพชีวิต	๑. ด้านบริการ ชุมชนและสังคม ๒. ด้านการ ดำเนินการอื่น	<p>๒.๑ แผนงานสังคมสงเคราะห์</p> <p>- งานบริหารทั่วไปเกี่ยวกับสังคม สงเคราะห์ : การบริหารงานบุคคล, การ บริหารงานทั่วไป, การบริการสาธารณะ, การ วางแผนสถิติด้านสังคมสงเคราะห์ฯ</p> <p>- งานสวัสดิการสังคมและสังคมสงเคราะห์ : การสังคมสงเคราะห์, การสวัสดิภาพเด็กและ เยาวชน, การสวัสดิการสังคม, การสงเคราะห์ ผู้สูงอายุ, ผู้พิการ, ผู้ป่วยโรคติดต่อฯ</p> <p>๒.๒ แผนงานสร้างความเข้มแข็งชุมชน</p> <p>- งานส่งเสริมสนับสนุนความเข้มแข็ง ชุมชน : การจัดประชุมสัมมนา กลุ่ม องค์กร การส่งเสริมอาชีพต่างๆ, การส่งเสริม</p> <p>๒.๓. แผนงานสาธารณสุข</p> <p>- งานบริการสาธารณสุข และงาน สาธารณสุขอื่น : การบริการสาธารณสุข, งานสาธารณสุขอื่นๆ</p>	๑.สำนักปลัด ๒.กองสวัสดิการสังคม	พมจ./กรมส่งเสริมฯ
๓.	ยุทธศาสตร์การ พัฒนาด้านการจัด ระเบียบชุมชน สังคมและความ สงบเรียบร้อย	1. ด้านบริการ ชุมชนและสังคม	<p>๓.๑ แผนงานสาธารณสุข</p> <p>- งานบริการสาธารณสุขและงานสาธารณสุข อื่น : การให้บริการ</p> <p>๓.๒ แผนงานรักษาความสงบภายใน</p> <p>- งานบริหารทั่วไปเกี่ยวกับการรักษาความ สงบภายใน: การบริหารงานบุคคล, การ บริหารงานทั่วไป, การวางแผนป้องกันภัย, การ ประชาสัมพันธ์ป้องกันภัยฯ</p> <p>- งานป้องกันภัยฝ่ายพลเรือนและระงับ อัคคีภัย : การป้องกันและบรรเทาสาธารณภัย, การดำเนินการระงับและบรรเทาสาธารณภัย, การ ป้องกันอัคคีภัย, ศูนย์วิทยุสื่อสารารณสุข, งาน สาธารณสุขอื่นๆ</p>	๑.สำนักปลัด	

ที่	ยุทธศาสตร์	ด้าน	แผนงาน	หน่วยงานรับผิดชอบหลัก	หน่วยงานสนับสนุน
๔.	ยุทธศาสตร์การ พัฒนาด้านการ วางแผน การ ส่งเสริมการลงทุน พาณิชย์กรรม และ การท่องเที่ยว	๑. ด้านการเศรษฐกิจ ๒.ด้านการท่องเที่ยว	๑. แผนงานการเกษตร - งานส่งเสริมการเกษตร : การ บริหารงานบุคคล, การบริหารทั่วไป,การ วางแผนส่งเสริมการเกษตร, งานวิชาการ ให้บริการด้านวิชาการเกษตร,งาน สวัสดิการเกษตร, งานส่งเสริมความรู้ การเกษตร,ส่งเสริมพืชผักสวนครัวและ ผลไม้ฯลฯ ๒. แผนงานสร้างความเข้มแข็งชุมชน - งานส่งเสริมสนับสนุนความ เข้มแข็งชุมชน : การจัดประชุมสัมมนา กลุ่ม องค์กร การส่งเสริมอาชีพต่างๆ , การส่งเสริมกระบวนการมีส่วนร่วมทาง สังคม สนับสนุนการท่องเที่ยวในจังหวัด	๑.กองสวัสดิการสังคม	พมจ./กรมส่งเสริมฯ
๕.	ยุทธศาสตร์การ พัฒนาด้านการ บริหารจัดการและ การอนุรักษ์ ทรัพยากรธรรมชาติและ สิ่งแวดล้อม	๑.ด้านบริการชุมชนและ สังคม ๒.ด้านการเศรษฐกิจ	๑.แผนงานการเคหะและชุมชน - งานกำจัดขยะมูลฝอยและสิ่งปฏิกูล :การรักษาความสะอาดชุมชน หมู่บ้าน, ถนน,ทางน้ำ,ทางเดินที่สาธารณะ,ระบบ การจัดเก็บขยะมูลฝอยและสิ่งปฏิกูล ๒. แผนงานการเกษตร - งานอนุรักษ์แหล่งน้ำและป่าไม้: จัดหาพันธุ์ไม้เพื่อปลูกป่า พันธุ์สัตว์น้ำ ปล่อยแหล่งน้ำ -งานบำบัดน้ำเสีย :ระบบควบ คุมบำบัดน้ำเสีย,ระบบการรักษาความ สะอาด คูคลอง - งานกำจัดขยะมูลฝอยและสิ่ง ปฏิกูล :การรักษาความสะอาดชุม ชน,หมู่บ้าน,ถนน,ทางน้ำฯลฯ	๑..กองสวัสดิการสังคม	พมจ./กรมส่งเสริมฯ

ที่	ยุทธศาสตร์	ด้าน	แผนงาน	หน่วยงานรับผิดชอบหลัก	หน่วยงานสนับสนุน
๖.	ยุทธศาสตร์การ พัฒนาด้านศิลปะ วัฒนธรรม จารีต ประเพณีและภูมิ ปัญญาท้องถิ่น	๑.ด้านบริการชุมชนและ สังคม	๑.แผนงานการศาสนาวัฒนธรรมและ นันทนาการ - งานศาสนาวัฒนธรรมท้องถิ่น: ส่ง เสริมการศาสนา, ฌาปนกิจสถาน, อนุรักษ์ วัฒนธรรม วิถีชีวิต, ประเพณีท้องถิ่น, อนุรักษ์โบราณสถาน โบราณวัตถุและงาน ศิลป์, ภูมิปัญญาชาวบ้าน ,งานปลูกฝังจิตร สำนึก ฯลฯ	๑. กองการศึกษา ๒.สำนักปลัด	พมจ./กรมส่งเสริมฯ
๗.	ยุทธศาสตร์การ พัฒนาด้านการ บริหารจัดการตาม หลักธรรมาภิบาล	๑.ด้านบริหารงานทั่วไป ๒.ด้านารดำเนินการอื่นๆ	๑.แผนงานบริหารงานทั่วไป - งานบริหารงานทั่วไป: การบริหารงานบุ คล, การประสานงาน, กิจการสภา, การ เลือกตั้ง, การจัดทำประกาศ คำสั่ง การ พัฒนาบุคลากร, การพัฒนาระบบ คอมพิวเตอร์และประมวลผลข้อมูลทั่วไป ๒.แผนงานงบกลาง - งานงบกลาง: รាយจ่ายตามข้อผูกพันเงิน สมทบกองทุน, ประกันสังคมกองทุน บำเหน็จบำนาญข้าราชการส่วนท้องถิ่น - งานบริหารงานคลัง: การเบิกจ่ายพัสดุ, การตรวจสอบบัญชี, การจัดเก็บ รายได้, การซ่อมแซมบำรุงรักษาพัสดุ - งานวางแผนสถิติและวิชาการ: งาน วิชาการและแผน, การจัดทำงบประมาณ, การวิเคราะห์การใช้จ่ายงบประมาณ ๓.แผนงานเคหะและชุมชน - งานกำจัดขยะมูลฝอยและสิ่งปฏิกูล: การรักษาความสะอาดชุมชน, หมู่บ้าน, ถนน, ทางน้ำ, ระบบการจัดเก็บขยะมูลฝอย และสิ่งปฏิกูล	๑.สำนักปลัด	พมจ./กรมส่งเสริมฯ

แบบ ผ. ๐๑
บัญชีสรุปโครงการพัฒนา

**บัญชีสรุปโครงการพัฒนา
แผนพัฒนาท้องถิ่น (พ.ศ.๒๕๖๑-๒๕๖๕)
องค์การบริหารส่วนตำบลมะรือโบออก**

ยุทธศาสตร์	ปี ๒๕๖๑		ปี ๒๕๖๒		ปี ๒๕๖๓		ปี ๒๕๖๔		ปี ๒๕๖๕		รวม ๕ ปี	
	จำนวนโครงการ	งบประมาณ (บาท)	จำนวนโครงการ	งบประมาณ (บาท)	จำนวนโครงการ	งบประมาณ (บาท)	จำนวนโครงการ	งบประมาณ (บาท)	จำนวนโครงการ	งบประมาณ (บาท)	จำนวนโครงการ	งบประมาณ (บาท)
๑.) ยุทธศาสตร์ ด้านโครงสร้างพื้นฐาน												
๑.๑ แผนงาน อุตสาหกรรมและการโยธา ด้านการก่อสร้าง บุกเบิก ซ่อมแซม ทางคมนาคม สะพาน คลอง ฯ	๒๗	๔๐,๖๒๙,๕๐๐	๓๐	๓๑,๓๕๗,๐๐๐	๓๘	๗๓,๐๐๔,๘๐๐	๓๖	๖๐,๘๗๙,๘๐๐	๑๐	๑๒,๒๒๐,๐๐๐	๑๔๑	๒๑๘,๐๙๑,๑๐๐
๑.๒ แผนงานเคหะและชุมชน ด้านการก่อสร้าง ปรับปรุงแหล่งน้ำอุปโภคบริโภค และการเกษตร	-	-	๑	๓,๐๐๐,๐๐๐	๗	๘,๘๘๐,๐๐๐	๒	๓,๙๖๐,๐๐๐	๓	๔,๒๐๐,๐๐๐	๑๓	๒๐,๐๔๐,๐๐๐
๑.๓ แผนงานเคหะและชุมชน ด้านการจัดให้มีไฟฟ้า และระบบโทรคมนาคมอย่างทั่วถึง	๑	๘๙๓,๗๘๐	-	-	๖	๑๘๕,๐๐๐	๔	๖๗๐,๐๐๐	๔	๙๕๐,๐๐๐	๑๕	๒,๙๖๘,๗๘๐
๑.๔ แผนงานเคหะและชุมชน ด้านการบริการสาธารณะ การบริการสังคม และการจัดสาธารณูปโภค การจัดผังเมือง	๑๐	๑๘,๓๖๗,๐๐๐	๑๓	๑๙,๓๓๐,๐๐๐	๖	๙,๒๐๐,๐๐๐	๔	๖,๒๐๐,๐๐๐	-	-	๓๓	๕๓,๐๙๗,๐๐๐
รวม	๓๘	๕๙,๘๙๐,๒๘๐	๔๔	๘๕,๐๔๔,๐๐๐	๕๗	๙๑,๕๓๙,๘๐๐	๔๖	๗๑,๗๐๙,๘๐๐	๑๗	๑๗,๗๓๐,๐๐๐	๒๐๒	๒๙๔,๑๙๖,๘๘๐

**บัญชีสรุปโครงการพัฒนา
แผนพัฒนาท้องถิ่น (พ.ศ.๒๕๖๑-๒๕๖๕)
องค์การบริหารส่วนตำบลมะรือโบออก**

ยุทธศาสตร์	ปี ๒๕๖๑		ปี ๒๕๖๒		ปี ๒๕๖๓		ปี ๒๕๖๔		ปี ๒๕๖๕		รวม ๕ ปี	
	จำนวนโครงการ	งบประมาณ (บาท)	จำนวนโครงการ	งบประมาณ (บาท)	จำนวนโครงการ	งบประมาณ (บาท)	จำนวนโครงการ	งบประมาณ (บาท)	จำนวนโครงการ	งบประมาณ (บาท)	จำนวนโครงการ	งบประมาณ (บาท)
๒.) ยุทธศาสตร์ ด้านส่งเสริมคุณภาพชีวิต												
๒.๑ แผนงานงบทกลาง ด้านส่งเสริมงานสวัสดิการเบี้ยยังชีพแก่ ผู้สูงอายุ ผู้พิการ ผู้ติดเชื้อ HIV และผู้ด้อยโอกาสทางสังคม	๘	๙,๖๒๓,๐๐๐	๑๐	๑๐,๒๒๐,๔๐๐	๑๐	๑๐,๒๔๒,๓๐๐	๑๐	๑๐,๒๖๔,๒๐๐	๗	๙,๗๐๘,๕๐๐	๔๕	๕๘,๔๐๕๐,๐๐๐
๒.๒ แผนงานสังคมสงเคราะห์ ด้านส่งเสริมงานสังคมสงเคราะห์ และสวัสดิการชุมชนแก่ผู้ด้อยโอกาสทางสังคม	-	-	๕	๑๕๒,๐๐๐	๘	๒๕๔,๐๐๐	๔	๓๖๕,๐๐๐	๓	๘๑,๐๐๐	๒๐	๘๕๒,๐๐๐
๒.๓ แผนงานสร้างความเข้มแข็งชุมชน ด้านส่งเสริมสนับสนุนการสร้างอาชีพแบบยั่งยืนให้กับประชาชน	๑๐	๑,๑๕๐,๐๐๐	๑๑	๑,๐๑๐,๐๐๐	๑๓	๑,๐๙๖,๐๐๐	๗	๑,๑๙๐,๐๐๐	๓	๑๘๐,๐๐๐	๔๔	๔,๖๒๖,๐๐๐
๒.๔ แผนงานสาธารณสุข ด้านการป้องกัน บำบัด ฟื้นฟูและกำจัดการแพร่ระบาดของยาเสพติด และสนับสนุนส่งเสริมศูนย์ปฏิบัติการการต่อสู้เพื่อเอาชนะยาเสพติด	๑๕	๒,๔๓๐,๐๐๐	๑๓	๑,๔๑๕,๐๐๐	๑๔	๒,๒๑๕,๐๐๐	๑๓	๓,๘๘๐,๐๐๐	๙	๑,๒๗๐,๐๐๐	๖๔	๑๑,๒๑๐,๐๐๐

บัญชีสรุปโครงการพัฒนา
แผนพัฒนาท้องถิ่น (พ.ศ.๒๕๖๑-๒๕๖๕)
องค์การบริหารส่วนตำบลมะรือโบออก

ยุทธศาสตร์	ปี ๒๕๖๑		ปี ๒๕๖๒		ปี ๒๕๖๓		ปี ๒๕๖๔		ปี ๒๕๖๕		รวม ๕ ปี	
	จำนวนโครงการ	งบประมาณ (บาท)	จำนวนโครงการ	งบประมาณ (บาท)	จำนวนโครงการ	งบประมาณ (บาท)	จำนวนโครงการ	งบประมาณ (บาท)	จำนวนโครงการ	งบประมาณ (บาท)	จำนวนโครงการ	งบประมาณ (บาท)
๒.๕ แผนงาน การศึกษา ด้านส่งเสริมการศึกษาทั้งในและนอกระบบตามอัธยาศัย โดยสนับสนุนให้ประชาชนมีส่วนร่วมในการจัดการศึกษา	๒๐	๑๑,๔๙๗,๕๑๖	๒๗	๑๐,๘๒๖,๓๓๔	๒๑	๑๐,๕๔๒,๙๒๕	๒๑	๑๐,๔๙๑,๒๐๓	๑๖	๙,๙๖๗,๔๐๐	๑๐๕	๕๓,๓๒๕,๓๗๘
รวม	๕๓	๒๔,๗๐๐,๕๑๖	๖๖	๒๓,๖๒๓,๗๓๔	๖๖	๒๔,๓๕๐,๒๒๕	๕๕	๒๖,๑๙๐,๔๐๓	๓๘	๒๑,๒๐๖,๙๐๐	๒๗๘	๑๒๐,๐๗๑,๗๗๘

**บัญชีสรุปโครงการพัฒนา
แผนพัฒนาท้องถิ่น (พ.ศ.๒๕๖๑-๒๕๖๕)
องค์การบริหารส่วนตำบลมะรือโบออก**

ยุทธศาสตร์	ปี ๒๕๖๑		ปี ๒๕๖๒		ปี ๒๕๖๓		ปี ๒๕๖๔		ปี ๒๕๖๕		รวม ๕ ปี	
	จำนวนโครงการ	งบประมาณ (บาท)	จำนวนโครงการ	งบประมาณ (บาท)	จำนวนโครงการ	งบประมาณ (บาท)	จำนวนโครงการ	งบประมาณ (บาท)	จำนวนโครงการ	งบประมาณ (บาท)	จำนวนโครงการ	งบประมาณ (บาท)
๓.) ยุทธศาสตร์ การจัดระเบียบชุมชน/สังคมและการรักษาความสงบเรียบร้อย	๓	๒๒๐,๐๐๐	๓	๒๙๐,๐๐๐	๓	๕๖๐,๐๐๐	๓	๕๖๐,๐๐๐	๓	๕๖๐,๐๐๐	๑๕	๒,๑๙๐,๐๐๐
๓.๑ แผนงานรักษาความสงบภายในด้านส่งเสริมให้ความรู้ ความเข้าใจแก่ประชาชนเกี่ยวกับการเมืองการปกครองในระบอบประชาธิปไตย												
๓.๒ แผนงานรักษาความสงบภายในด้านส่งเสริมให้ท้องถิ่นในมีศักยภาพในการป้องกันและบรรเทาสาธารณภัยและการรักษาความสงบ	๖	๑,๓๒๐,๐๐๐	๕	๑,๓๕๐,๐๐๐	๔	๘๕๐,๐๐๐	๔	๘๕๐,๐๐๐	๔	๘๕๐,๐๐๐	๒๓	๕,๒๒๐,๐๐๐
๓.๓ แผนงานรักษาความสงบภายในด้านการเสริมสร้างความเข้มแข็งของชุมชนให้มีส่วนร่วมในการรักษาความสงบเรียบร้อยในท้องถิ่น	๒	๒๙๐,๐๐๐	๒	๒๓๐,๐๐๐	๒	๒๓๐,๐๐๐	๑	๒๐๐,๐๐๐	๑	๒๐๐,๐๐๐	๘	๑,๑๕๐,๐๐๐
๓.๔ แผนงานรักษาความสงบภายในด้านการส่งเสริมให้ผู้นำทางศาสนาเข้ามามีบทบาทในการแก้ปัญหาความมั่นคง	๑	๓๐๐,๐๐๐	๑	๓๕๐,๐๐๐	๑	๓๕๐,๐๐๐	๑	๓๕๐,๐๐๐	๑	๓๕๐,๐๐๐	๕	๑,๓๕๐,๐๐๐
รวม	๑๒	๒,๑๓๐,๐๐๐.	๑๑	๒,๒๒๐,๐๐๐	๑๐	๑,๙๙๐,๐๐๐	๙	๑,๙๖๐,๐๐๐	๙	๑,๙๖๐,๐๐๐	๕๑	๑๐,๒๖๐,๐๐๐

บัญชีสรุปโครงการพัฒนา
แผนพัฒนาท้องถิ่น (พ.ศ.๒๕๖๑-๒๕๖๕)
องค์การบริหารส่วนตำบลมะรือโบออก

ยุทธศาสตร์	ปี ๒๕๖๑		ปี ๒๕๖๒		ปี ๒๕๖๓		ปี ๒๕๖๔		ปี ๒๕๖๕		รวม ๕ ปี	
	จำนวนโครงการ	งบประมาณ (บาท)	จำนวนโครงการ	งบประมาณ (บาท)	จำนวนโครงการ	งบประมาณ (บาท)	จำนวนโครงการ	งบประมาณ (บาท)	จำนวนโครงการ	งบประมาณ (บาท)	จำนวนโครงการ	งบประมาณ (บาท)
๔.) ยุทธศาสตร์ การวางแผนการส่งเสริมการลงทุนพาณิชย์กรรมและการท่องเที่ยว												
๔.๑ แผนงานการเกษตร ด้านการส่งเสริมการตลาด การค้า การลงทุนในท้องถิ่นและเมืองชายแดน	๒	๒,๑๐๐,๐๐๐.	๒	๒,๑๐๐,๐๐๐	๑	๑๐๐,๐๐๐	๑	๑๐๐,๐๐๐	๑	๑๐๐,๐๐๐	๗	๔,๕๐๐,๐๐๐
๔.๒ แผนงานการเกษตร ด้านส่งเสริมให้ประชาชนยึดหลักเศรษฐกิจพอเพียง	๒	๑๐๐,๐๐๐.	๒	๘๐,๐๐๐	๒	๘๕,๐๐๐	๒	๘๕,๐๐๐	๒	๘๕,๐๐๐	๑๐	๔๔๕,๐๐๐
๔.๓ แผนงานการเกษตร ด้านส่งเสริมระบบเศรษฐกิจชุมชน และผลิตภัณฑ์ในท้องถิ่น	๒	๒๓๐,๐๐๐.	๒	๒๓๐,๐๐๐	๒	๒๓๐,๐๐๐	๒	๒๓๐,๐๐๐	๒	๒๓๐,๐๐๐	๑๐	๑,๑๕๐,๐๐๐
๔.๔ แผนงานการเกษตร ด้านส่งเสริมโครงการตามแนวทางพระราชดำริ	๑	๑๐๐,๐๐๐.	๑	๑๐๐,๐๐๐	๑	๑๐๐,๐๐๐	๑	๑๐๐,๐๐๐	๑	๑๐๐,๐๐๐	๕	๕๐๐,๐๐๐
รวม	๗	๒,๕๓๐,๐๐๐.	๗	๒,๕๒๐,๐๐๐	๖	๕๑๕,๐๐๐	๖	๕๑๕,๐๐๐	๖	๕๑๕,๐๐๐	๓๒	๖,๕๙๕,๐๐๐

บัญชีสรุปโครงการพัฒนา
แผนพัฒนาท้องถิ่น (พ.ศ.๒๕๖๑-๒๕๖๕)
องค์การบริหารส่วนตำบลมะรือโบออก

ยุทธศาสตร์	ปี ๒๕๖๑		ปี ๒๕๖๒		ปี ๒๕๖๓		ปี ๒๕๖๔		ปี ๒๕๖๕		รวม ๕ ปี	
	จำนวนโครงการ	งบประมาณ (บาท)	จำนวนโครงการ	งบประมาณ (บาท)	จำนวนโครงการ	งบประมาณ (บาท)	จำนวนโครงการ	งบประมาณ (บาท)	จำนวนโครงการ	งบประมาณ (บาท)	จำนวนโครงการ	งบประมาณ (บาท)
๕.) ยุทธศาสตร์ การบริหารจัดการและอนุรักษ์ทรัพยากรธรรมชาติและสิ่งแวดล้อม												
๕.๑ แผนงานเคหะและชุมชน ด้านส่งเสริมสนับสนุนให้ประชาชนในชุมชนมีจิตสำนึกในการอนุรักษ์ธรรมชาติและสิ่งแวดล้อม	๔	๒๘๐,๐๐๐	๓	๑๔๐,๐๐๐	๓	๑๔๐,๐๐๐	๔	๒๔๐,๐๐๐	๓	๑๔๐,๐๐๐	๑๗	๙๔๐,๐๐๐
๕.๒ แผนงานเคหะและชุมชน ด้านจัดทำระบบกำจัดขยะและสิ่งปฏิกูลตลอดจนระบบบำบัดน้ำเสีย	๔	๒๐๐,๐๐๐	๔	๒๑๐,๐๐๐	๔	๒๑๐,๐๐๐	๓	๓๖๐,๐๐๐	๑	๘๐,๐๐๐	๑๖	๑,๐๖๐,๐๐๐
๕.๓ แผนงานเคหะและชุมชน ด้านส่งเสริมและสนับสนุนการใช้พลังงานทดแทน	๑	๓๐,๐๐๐	๑	๓๐,๐๐๐	๒	๖๐,๐๐๐	๒	๖๐,๐๐๐	-	-	๖	๑๘๐,๐๐๐
รวม	๙	๕๑๐,๐๐๐	๘	๓๘๐,๐๐๐	๙	๔๑๐,๐๐๐	๙	๖๖๐,๐๐๐	๔	๒๒๐,๐๐๐	๓๙	๒,๑๘๐,๐๐๐

บัญชีสรุปโครงการพัฒนา
แผนพัฒนาท้องถิ่น (พ.ศ.๒๕๖๑-๒๕๖๕)
องค์การบริหารส่วนตำบลมะรือโบออก

ยุทธศาสตร์	ปี ๒๕๖๑		ปี ๒๕๖๒		ปี ๒๕๖๓		ปี ๒๕๖๔		ปี ๒๕๖๕		รวม ๕ ปี	
	จำนวนโครงการ	งบประมาณ (บาท)	จำนวนโครงการ	งบประมาณ (บาท)	จำนวนโครงการ	งบประมาณ (บาท)	จำนวนโครงการ	งบประมาณ (บาท)	จำนวนโครงการ	งบประมาณ (บาท)	จำนวนโครงการ	งบประมาณ (บาท)
๖.) ยุทธศาสตร์ ศิลปะ วัฒนธรรม จารีตประเพณีและภูมิปัญญาท้องถิ่น												
๖.๑ แผนงานการศาสนา วัฒนธรรม และนันทนาการ ด้านส่งเสริมการอนุรักษ์ ฟื้นฟู สืบทอด จารีตประเพณี ศิลปวัฒนธรรม	๗	๕๒๐,๐๐๐	๘	๖๑๐,๐๐๐	๙	๖๙๐,๐๐๐	๙	๖๙๐,๐๐๐	๙	๖๙๐,๐๐๐	๔๒	๓,๒๐๐,๐๐๐
๖.๒ แผนงานการศาสนา วัฒนธรรม และนันทนาการ ด้านส่งเสริมและสนับสนุนการพัฒนา คุณธรรม จริยธรรมของเด็ก เยาวชนและประชาชน	๒	๘๐,๐๐๐	๒	๘๐,๐๐๐	๔	๒๖๐,๐๐๐	๒	๘๐,๐๐๐	๒	๘๐,๐๐๐	๑๒	๕๘๐,๐๐๐
รวม	๙	๖๐๐,๐๐๐	๑๐	๖๙๐,๐๐๐	๑๓	๙๕๐,๐๐๐	๑๑	๗๗๐,๐๐๐	๑๑	๗๗๐,๐๐๐	๕๔	๓,๗๘๐,๐๐๐

**บัญชีสรุปโครงการพัฒนา
แผนพัฒนาท้องถิ่น (พ.ศ.๒๕๖๑ - ๒๕๖๕)
องค์การบริหารส่วนตำบลมะรือโบออก**

ยุทธศาสตร์	ปี ๒๕๖๑		ปี ๒๕๖๒		ปี ๒๕๖๓		ปี ๒๕๖๔		ปี ๒๕๖๕		รวม ๕ ปี	
	จำนวนโครงการ	งบประมาณ (บาท)	จำนวนโครงการ	งบประมาณ (บาท)	จำนวนโครงการ	งบประมาณ (บาท)	จำนวนโครงการ	งบประมาณ (บาท)	จำนวนโครงการ	งบประมาณ (บาท)	จำนวนโครงการ	งบประมาณ (บาท)
๗.) ยุทธศาสตร์ การบริหารจัดการตามหลักธรรมาภิบาล												
๗.๑ แผนงานบริหารงานทั่วไป ด้านส่งเสริมการพัฒนาบุคลากรส่วนท้องถิ่น	๓	๘๗๐,๐๐๐	๒	๘๕๐,๐๐๐	๔	๘๙๐,๐๐๐	๔	๘๙๐,๐๐๐	๒	๘๕๐,๐๐๐	๑๕	๔,๓๕๐,๐๐๐
๗.๒ แผนงานบริหารงานทั่วไป ด้าน ส่งเสริมการบริหารงานและพัฒนาองค์กรให้มีประสิทธิภาพมากยิ่งขึ้น	๕	๑,๒๘๐,๖๐๐	๖	๒,๐๓๗,๖๐๐	๖	๒,๐๓๗,๖๐๐	๖	๒,๐๓๗,๖๐๐	๖	๒,๐๓๗,๖๐๐	๒๓	๙,๔๓๑,๐๐๐
๗.๓ แผนงาน การส่งเสริมการรับรู้ข้อมูลข่าวสารและการประชาสัมพันธ์	๔	๒๐๘,๐๐๐	๔	๒๐๘,๐๐๐	๔	๒๐๘,๐๐๐	๔	๒๐๘,๐๐๐	๔	๒๐๘,๐๐๐	๒๐	๑,๐๔๐,๐๐๐
รวม	๑๒	๒,๓๕๘,๖๐๐	๑๒	๓,๐๙๕,๖๐๐	๑๔	๓,๑๓๕,๖๐๐	๑๔	๓,๑๓๕,๖๐๐	๑๒	๓,๐๙๕,๖๐๐	๕๘	๑๔,๘๒๑,๐๐๐
รวมทั้งสิ้น	๑๔๐	๙๒,๗๑๙,๓๙๖	๑๕๘	๑๑๗,๕๗๓,๓๓๔	๑๖๔	๑๒๒,๘๙๐,๖๒๕	๑๕๐	๑๐๔,๙๔๐,๘๐๓	๙๗	๔๕,๑๓๗,๕๐๐	๗๐๙	๔๕๑,๙๐๔,๖๕๘

แบบ ผ. ๐๒
รายละเอียดโครงการพัฒนา

ยุทธศาสตร์ที่ ๑
ด้านโครงการสร้างพื้นฐาน

**รายละเอียดโครงการพัฒนา
แผนพัฒนาท้องถิ่น (พ.ศ. ๒๕๖๑ – ๒๕๖๕)
องค์การบริหารส่วนตำบลมะรือโบออก**

ก. ยุทธศาสตร์จังหวัดที่ ๑. เสริมสร้างความมั่นคงทางเศรษฐกิจ และการกระจายรายได้อย่างทั่วถึง ที่ ๓. พัฒนาและเสริมสร้างบ้านเมืองให้น่าอยู่บนพื้นฐานหลักปรัชญาของเศรษฐกิจพอเพียง

ข. ยุทธศาสตร์การพัฒนาของ อปท. ในเขตจังหวัดที่ ๑. ด้านโครงสร้างพื้นฐาน
ยุทธศาสตร์การพัฒนาของ อปท. มะรือโบออกที่ ๑ โครงสร้างพื้นฐาน

๑.๑ แผนงานอุตสาหกรรมและการโยธา ด้านก่อสร้าง บุกเบิก ปรับปรุง ซ่อมแซม บำรุงรักษา ทางคมนาคม สะพาน คลอง เขื่อน ระบบระบายน้ำ

ที่	โครงการ	วัตถุประสงค์	เป้าหมาย (ผลผลิตของโครงการ)	งบประมาณและที่ผ่านมา					ตัวชี้วัด (KPI)	ผลที่คาดว่าจะได้รับ	หน่วยงานที่รับผิดชอบ
				๒๕๖๑	๒๕๖๒	๒๕๖๓	๒๕๖๔	๒๕๖๕			
๑.	โครงการก่อสร้างถนน คสล. โครงการก่อสร้างถนนคสล. หมู่ที่ ๑ สายบ้านกำปางบารู	เพื่อให้ได้ถนนที่ได้มาตรฐาน ช่วยให้การคมนาคมสะดวกขึ้น	ก่อสร้างถนน คสล. กว้าง ๔ เมตร ยาว ๖๐๐ เมตร หนา ๐.๑๕ เมตร	-	๒,๗๔๐,๑๐๐.	-	-	-	ร้อยละ๘๐ ของประชาชนพึงพอใจ	ทำให้การใช้ยานพาหนะสัญจรไปมาสะดวกรวดเร็วเพิ่มขึ้น ช่วยลดอุบัติเหตุให้น้อยลง	กองช่าง
๒.	โครงการก่อสร้างถนนคสล. หมู่ที่ ๑ สายกำปางตาแล-ปอเนาะ	เพื่อให้ได้ถนนที่ได้มาตรฐาน ช่วยให้การคมนาคมสะดวกขึ้น	ก่อสร้างถนน คสล. กว้าง ๓ เมตร ยาว ๑,๒๐๐ เมตร หนา ๐.๑๕ เมตร	๘๐๐,๐๐๐.-	-	-	-	-	ร้อยละ๘๐ ของประชาชนพึงพอใจ	ทำให้การใช้ยานพาหนะสัญจรไปมาสะดวกรวดเร็วเพิ่มขึ้น ช่วยลดอุบัติเหตุช่วยลดอุบัติเหตุให้น้อยลง	กองช่าง

๑. ยุทธศาสตร์ โครงสร้างพื้นฐาน

๑.๑ แผนงานอุตสาหกรรมและการโยธา ด้านก่อสร้าง บุกเบิก ปรับปรุง ซ่อมแซม บำรุงรักษา ทางคมนาคม สะพาน คลอง เขื่อน ระบบระบายน้ำ

ที่	โครงการ	วัตถุประสงค์	เป้าหมาย (ผลผลิตของโครงการ)	งบประมาณและที่ผ่านมา					ตัวชี้วัด (KPI)	ผลที่คาดว่าจะได้รับ	หน่วยงานที่ รับผิดชอบ
				๒๕๖๑	๒๕๖๒	๒๕๖๓	๒๕๖๔	๒๕๖๕			
๓.	โครงการก่อสร้างถนนคสล. หมู่ที่ ๒ สายมียาชาวา	เพื่อให้ได้ถนนที่ได้มาตรฐาน ช่วยให้การคมนาคมสะดวก ขึ้น	ก่อสร้างถนน คสล. กว้าง ๓ เมตร ยาว ๑,๒๐๐ เมตร หนา ๐.๑๕ เมตร	-	.	-	-	๒,๓๔๐,๐๐๐	ร้อยละ๘๐ ของประ ชาชนพึงพอใจ	ทำให้การใช้ ยานพาหนะสัญจรไป มาสะดวกรวดเร็ว เพิ่มขึ้น ช่วยลด อุบัติเหตุให้น้อยลง	กองช่าง
๔.	โครงการก่อสร้างถนนคสล. หมู่ที่ ๒ สายทุ่งนา	เพื่อให้ได้ถนนที่ได้มาตรฐาน ช่วยให้การคมนาคมสะดวก ขึ้น	ก่อสร้างถนน คสล. กว้าง ๓ เมตร ยาว ๑,๒๐๐ เมตร หนา ๐.๑๕ เมตร	-	-	๗,๘๐๐,๐๐๐.	-	-	ร้อยละ๘๐ ของประ ชาชนพึงพอใจ	ทำให้การใช้ ยานพาหนะสัญจรไป มาสะดวก รวดเร็วเพิ่มขึ้น ช่วยลด อุบัติเหตุช่วยลด อุบัติเหตุให้น้อยลง	กองช่าง
๕.	โครงการก่อสร้างถนนคสล. หมู่ที่ ๔ สายป่าช้า-โคกลีแด	เพื่อให้ได้ถนนที่ได้มาตรฐาน ช่วยให้การคมนาคมสะดวก ขึ้น	ก่อสร้างถนน คสล. กว้าง ๔ เมตร ยาว ๔๐๐ เมตร หนา ๐.๑๕ เมตร	๑,๐๔๐,๐๐๐	-	๑,๑๔๐,๐๐๐	-	-	ร้อยละ๘๐ ของประ ชาชนพึงพอใจ	ทำให้การใช้ ยานพาหนะสัญจรไป มาสะดวก รวดเร็วเพิ่มขึ้น ช่วยลด อุบัติเหตุช่วยลด อุบัติเหตุให้น้อยลง	กองช่าง

๑. ยุทธศาสตร์ โครงสร้างพื้นฐาน

๑.๑ แผนงานอุตสาหกรรมและการโยธา ด้านก่อสร้าง บุกเบิก ปรับปรุง ซ่อมแซม บำรุงรักษา ทางคมนาคม สะพาน คลอง เขื่อน ระบบระบายน้ำ

ที่	โครงการ	วัตถุประสงค์	เป้าหมาย (ผลผลิตของโครงการ)	งบประมาณและที่ผ่านมา					ตัวชี้วัด (KPI)	ผลที่คาดว่าจะได้รับ	หน่วยงานที่ รับผิดชอบ
				๒๕๖๑	๒๕๖๒	๒๕๖๓	๒๕๖๔	๒๕๖๕			
๖.	โครงการก่อสร้างถนน คสล. หมู่ที่ ๓ สายประปาบ้านโตะแบ	เพื่อให้ได้ถนนที่ได้มาตรฐาน ช่วยให้การคมนาคมสะดวกขึ้น	ก่อสร้างถนน คสล. กว้าง ๔ เมตร ยาว ๔๕๐ เมตร หนา ๐.๑๕ เมตร	-	-	๑,๕๓๐,๐๐๐	-	-	ร้อยละ๘๐ ของประชาชนพึงพอใจ	ทำให้การใช้ยานพาหนะสัญจรไปมาสะดวกรวดเร็วเพิ่มขึ้น ช่วยลดอุบัติเหตุให้น้อยลง	กองช่าง
๗.	โครงการก่อสร้างถนนคสล. หมู่ที่ ๓ สายปลักปลา	เพื่อให้ได้ถนนที่ได้มาตรฐาน ช่วยให้การคมนาคมสะดวกขึ้น	ก่อสร้างถนน คสล. กว้าง ๔ เมตร ยาว ๓๐๐ เมตร หนา ๐.๑๕ เมตร	-	-	๘๐๕,๐๐๐.	-	-	ร้อยละ๘๐ ของประชาชนพึงพอใจ	ทำให้การใช้ยานพาหนะสัญจรไปมาสะดวกรวดเร็วเพิ่มขึ้น ช่วยลดอุบัติเหตุให้น้อยลง	กองช่าง
๘.	โครงการก่อสร้างถนนคสล. หมู่ที่ ๓ ซอยกุโบ-บ้านโตะตะห์	เพื่อให้ได้ถนนที่ได้มาตรฐาน ช่วยให้การคมนาคมสะดวกขึ้น	ก่อสร้างถนน คสล. กว้าง ๔ เมตร ยาว ๑,๔๐๐ เมตร หนา ๐.๑๕ เมตร	-	-	๔,๗๖๐,๐๐๐.	-	-	ร้อยละ๘๐ ของประชาชนพึงพอใจ	ทำให้การใช้ยานพาหนะสัญจรไปมาสะดวกรวดเร็วเพิ่มขึ้น ช่วยลดอุบัติเหตุให้น้อยลง	กองช่าง

๑. ยุทธศาสตร์ โครงสร้างพื้นฐาน

๑.๑ แผนงานอุตสาหกรรมและการโยธา ด้านก่อสร้าง บุกเบิก ปรับปรุง ซ่อมแซม บำรุงรักษา ทางคมนาคม สะพาน คลอง เขื่อน ระบบระบายน้ำ

ที่	โครงการ	วัตถุประสงค์	เป้าหมาย (ผลผลิตของโครงการ)	งบประมาณและที่ผ่านมา					ตัวชี้วัด (KPI)	ผลที่คาดว่าจะได้รับ	หน่วยงานที่ รับผิดชอบ
				๒๕๖๑	๒๕๖๒	๒๕๖๓	๒๕๖๔	๒๕๖๕			
๙.	โครงการก่อสร้างถนนคสล. หมู่ที่ ๓สายบ้านเปะจันอ-บ้านโต๊ะแบ	เพื่อให้ได้ถนนที่ได้มาตรฐาน ช่วยให้การคมนาคมสะดวกขึ้น	ก่อสร้างถนน คสล. กว้าง ๔ เมตร ยาว ๑๕๐ เมตร หนา ๐.๑๕ เมตร	-	-	-	๓๙๐,๐๐๐	-	ร้อยละ๘๐ ของประชาชนพึงพอใจ	ทำให้การใช้ยานพาหนะสัญจรไปมาสะดวกรวดเร็วเพิ่มขึ้น ช่วยลดอุบัติเหตุให้น้อยลง	กองช่าง
๑๐.	โครงการก่อสร้างถนน คสล. หมู่ที่ ๓สายโต๊ะแบ	เพื่อให้ได้ถนนที่ได้มาตรฐาน ช่วยให้การคมนาคมสะดวกขึ้น	ก่อสร้างถนน คสล. กว้าง ๔ เมตร ยาว ๓๒ เมตร หนา ๐.๑๕ เมตร	-	-	-	๑๐๘,๘๐๐.	-	ร้อยละ๘๐ ของประชาชนพึงพอใจ	ทำให้การใช้ยานพาหนะสัญจรไปมาสะดวกรวดเร็วเพิ่มขึ้น ช่วยลดอุบัติเหตุให้น้อยลง	กองช่าง
๑๑.	โครงการก่อสร้างถนน คสล. หมู่ที่ ๓ สายบ้านเลาะนิถึงถนนใหญ่สายทุ่งนา	เพื่อให้ได้ถนนที่ได้มาตรฐาน ช่วยให้การคมนาคมสะดวกขึ้น	ก่อสร้างถนน คสล. กว้าง ๔ เมตร ยาว ๓๐๐ เมตร หนา ๐.๑๕ เมตร	-	-	-	-	๑,๐๒๐,๐๐๐.	ร้อยละ๘๐ ของประชาชนพึงพอใจ	ทำให้การใช้ยานพาหนะสัญจรไปมาสะดวกรวดเร็วเพิ่มขึ้น ช่วยลดอุบัติเหตุให้น้อยลง	กองช่าง
๑๒.	โครงการก่อสร้างถนน คสล. หมู่ที่ ๓ สายทุ่งนา(บ้านตอเอ)	เพื่อให้ได้ถนนที่ได้มาตรฐาน ช่วยให้การคมนาคมสะดวกขึ้น	ก่อสร้างถนน คสล. กว้าง ๔ เมตร ยาว ๒๓๐ เมตร หนา ๐.๑๕ เมตร	-	-	-	-	๑,๐๒๐,๐๐๐	ร้อยละ๘๐ ของประชาชนพึงพอใจ	ทำให้การใช้ยานพาหนะสัญจรไปมาสะดวกรวดเร็วเพิ่มขึ้น ช่วยลดอุบัติเหตุให้น้อยลง	กองช่าง

๑. ยุทธศาสตร์ โครงสร้างพื้นฐาน

๑.๑ แผนงานอุตสาหกรรมและการโยธา ด้านก่อสร้าง บุกเบิก ปรับปรุง ซ่อมแซม บำรุงรักษา ทางคมนาคม สะพาน คลอง เขื่อน ระบบระบายน้ำ

ที่	โครงการ	วัตถุประสงค์	เป้าหมาย (ผลผลิตของโครงการ)	งบประมาณและที่ผ่านมา					ตัวชี้วัด (KPI)	ผลที่คาดว่าจะได้รับ	หน่วยงานที่ รับผิดชอบ
				๒๕๖๑	๒๕๖๒	๒๕๖๓	๒๕๖๔	๒๕๖๕			
๑๓.	โครงการก่อสร้างถนน คสล. หมู่ที่ ๓สายจากประปาถึงสะพานจูนิ	เพื่อให้ได้ถนนที่ได้มาตรฐาน ช่วยให้การคมนาคมสะดวกขึ้น	ก่อสร้างถนน คสล. กว้าง ๔ เมตร ยาว ๔๐๐ เมตร หนา ๐.๑๕ เมตร	-	-	-	๑,๓๖๐,๐๐๐.	-	ร้อยละ๘๐ ของประชาชนพึงพอใจ	ทำให้การใช้ยานพาหนะสัญจรไปมาสะดวกรวดเร็วเพิ่มขึ้น ช่วยลดอุบัติเหตุให้น้อยลง	กองช่าง
๑๔	โครงการก่อสร้างถนน คสล. หมู่ที่ ๔ สายบองอ-ปีเหล็ง	เพื่อให้ได้ถนนที่ได้มาตรฐาน ช่วยให้การคมนาคมสะดวกขึ้น	ก่อสร้างถนน คสล. กว้าง ๕ เมตร ยาว ๘๕๐ เมตร หนา ๐.๑๕ เมตร	-	-	๓,๖๑๒,๕๐๐.	-	-	ร้อยละ๘๐ ของประชาชนพึงพอใจ	ทำให้การใช้ยานพาหนะสัญจรไปมาสะดวกรวดเร็วเพิ่มขึ้น ช่วยลดอุบัติเหตุให้น้อยลง	กองช่าง
๑๕	โครงการก่อสร้างถนน คสล. หมู่ที่ ๔ สายกุโบร์	เพื่อให้ได้ถนนที่ได้มาตรฐาน ช่วยให้การคมนาคมสะดวกขึ้น	ก่อสร้างถนน คสล. กว้าง ๕ เมตร ยาว ๑,๘๐๐ เมตร หนา ๐.๑๕ เมตร	-	-	๗,๖๕๐,๐๐๐.	-	-	ร้อยละ๘๐ ของประชาชนพึงพอใจ	ทำให้การใช้ยานพาหนะสัญจรไปมาสะดวกรวดเร็วเพิ่มขึ้น ช่วยลดอุบัติเหตุให้น้อยลง	กองช่าง
๑๖	โครงการก่อสร้างถนน คสล. หมู่ที่ ๕ สายทุ่งนา	เพื่อให้ได้ถนนที่ได้มาตรฐาน ช่วยให้การคมนาคมสะดวกขึ้น	ก่อสร้างถนน คสล. กว้าง ๓ เมตร ยาว ๑,๕๐๐ เมตร หนา ๐.๑๕ เมตร	-	-	-	๓,๘๒๕,๐๐๐.	-	ร้อยละ๘๐ ของประชาชนพึงพอใจ	ทำให้การใช้ยานพาหนะสัญจรไปมาสะดวกรวดเร็วเพิ่มขึ้น ช่วยลดอุบัติเหตุให้น้อยลง	กองช่าง

๑. ยุทธศาสตร์ โครงสร้างพื้นฐาน

๑.๑ แผนงานอุตสาหกรรมและการโยธา ด้านก่อสร้าง บุกเบิก ปรับปรุง ซ่อมแซม บำรุงรักษา ทางคมนาคม สะพาน คลอง เขื่อน ระบบระบายน้ำ

ที่	โครงการ	วัตถุประสงค์	เป้าหมาย (ผลผลิตของโครงการ)	งบประมาณและที่ผ่านมา					ตัวชี้วัด (KPI)	ผลที่คาดว่าจะได้รับ	หน่วยงานที่ รับผิดชอบ
				๒๕๖๑	๒๕๖๒	๒๕๖๓	๒๕๖๔	๒๕๖๕			
๑๗	โครงการก่อสร้างถนน คสล. หมู่ที่ ๖ ซอยมะขามจากประปาเก่า ถึงสายหลัง	เพื่อให้ได้ถนนที่ได้มาตรฐาน ช่วยให้การคมนาคมสะดวกขึ้น	ก่อสร้างถนน คสล. กว้าง ๕ เมตร ยาว ๔๕๐ เมตร หนา ๐.๑๕ เมตร	-	-	-	๑,๙๑๒,๕๐๐.	-	ร้อยละ ๘๐ ของประชาชน ที่พอใจ	ทำให้การใช้ยานพาหนะสัญจรไปมาสะดวกรวดเร็วเพิ่มขึ้น ช่วยลดอุบัติเหตุให้น้อยลง	กองช่าง

๑. ยุทธศาสตร์ โครงสร้างพื้นฐาน

๑.๑ แผนงานอุตสาหกรรมและการโยธา ด้านก่อสร้าง บุกเบิก ปรับปรุง ซ่อมแซม บำรุงรักษา ทางคมนาคม สะพาน คลอง เขื่อน ระบบระบายน้ำ

ที่	โครงการ	วัตถุประสงค์	เป้าหมาย (ผลผลิตของโครงการ)	งบประมาณและที่ผ่านมา					ตัวชี้วัด (KPI)	ผลที่คาดว่าจะได้รับ	หน่วยงานที่ รับผิดชอบ
				๒๕๖๑	๒๕๖๒	๒๕๖๓	๒๕๖๔	๒๕๖๕			
๑๘	โครงการก่อสร้างถนน คสล. หมู่ที่ ๗ สายรอยต่อเก้าปีคมิบิเหล็ง	เพื่อให้ได้ถนนที่ได้มาตรฐาน ช่วยให้การคมนาคมสะดวกขึ้น	ก่อสร้างถนน คสล. กว้าง ๔ เมตร ยาว ๑๐๐ เมตร หนา ๐.๑๕ เมตร	-	-	๒๖๐,๐๐๐.	-	-	ร้อยละ๘๐ ของประชาชนพึงพอใจ	ทำให้การใช้ยานพาหนะสัญจรไปมาสะดวกรวดเร็วเพิ่มขึ้น ช่วยลดอุบัติเหตุให้น้อยลง	กองช่าง
๑๙	โครงการก่อสร้างถนน คสล. หมู่ที่ ๘ สายหะยีเปาะชู	เพื่อให้ได้ถนนที่ได้มาตรฐาน ช่วยให้การคมนาคมสะดวกขึ้น	ก่อสร้างถนน คสล. กว้าง ๕ เมตร ยาว ๕๐ เมตร หนา ๐.๑๕ เมตร	-	-	๒๐๐,๐๐๐.	-	-	ร้อยละ๘๐ ของประชาชนพึงพอใจ	ทำให้การใช้ยานพาหนะสัญจรไปมาสะดวกรวดเร็วเพิ่มขึ้น ช่วยลดอุบัติเหตุให้น้อยลง	กองช่าง
๒๐	โครงการก่อสร้างถนน คสล. หมู่ที่ ๘ สายทุ่งนา	เพื่อให้ได้ถนนที่ได้มาตรฐาน ช่วยให้การคมนาคมสะดวกขึ้น	ก่อสร้างถนน คสล. กว้าง ๕ เมตร ยาว ๑,๒๐๐ เมตร หนา ๐.๑๕ เมตร	-	-	๓,๙๐๐,๐๐๐.	-	-	ร้อยละ๘๐ ของประชาชนพึงพอใจ	ทำให้การใช้ยานพาหนะสัญจรไปมาสะดวกรวดเร็วเพิ่มขึ้น ช่วยลดอุบัติเหตุให้น้อยลง	กองช่าง

๑. ยุทธศาสตร์ โครงสร้างพื้นฐาน

๑.๑ แผนงานอุตสาหกรรมและการโยธา ด้านก่อสร้าง บุกเบิก ปรับปรุง ซ่อมแซม บำรุงรักษา ทางคมนาคม สะพาน คลอง เขื่อน ระบบระบายน้ำ

ที่	โครงการ	วัตถุประสงค์	เป้าหมาย (ผลผลิตของโครงการ)	งบประมาณและที่ผ่านมา					ตัวชี้วัด (KPI)	ผลที่คาดว่าจะได้รับ	หน่วยงานที่ รับผิดชอบ
				๒๕๖๑	๒๕๖๒	๒๕๖๓	๒๕๖๔	๒๕๖๕			
๒๑	โครงการก่อสร้างถนน คสล. หมู่ที่ ๘ สายหน้ามัสยิด	เพื่อให้ได้ถนนที่ได้มาตรฐาน ช่วยให้การคมนาคมสะดวกขึ้น	ก่อสร้างถนน คสล. ยาว ๓๐๐ เมตร กว้าง ๒.๕ เมตร หนา ๐.๑๕ เมตร	-	-	-	๔๘๗,๕๐๐.	-	ร้อยละ ๘๐ ของประชาชนพึงพอใจ	ทำให้การใช้ยานพาหนะสัญจรไปมาสะดวกรวดเร็วเพิ่มขึ้น	กองช่าง
๒๒	โครงการก่อสร้างถนน คสล. หมู่ที่ ๑๐ สายหน้า	เพื่อให้ได้ถนนที่ได้มาตรฐาน ช่วยให้การคมนาคมสะดวกขึ้น	ก่อสร้างถนน คสล. กว้าง ๕ เมตร ยาว ๑,๐๐๐ เมตร หนา ๐.๑๕ เมตร	๑,๙๘๐,๐๐๐.	-	-	๓,๒๕๐,๐๐๐.	-	ร้อยละ ๘๐ ของประชาชนพึงพอใจ	ทำให้การใช้ยานพาหนะสัญจรไปมาสะดวกรวดเร็วเพิ่มขึ้น	กองช่าง
๒๓	โครงการก่อสร้างถนน คสล. หมู่ที่ ๑๑ สายทุ่งนา	เพื่อให้ได้ถนนที่ได้มาตรฐาน ช่วยให้การคมนาคมสะดวกขึ้น	ก่อสร้างถนน คสล. กว้าง ๔ เมตร ยาว ๑๖๕๐ เมตร หนา ๐.๑๕ เมตร	-	-	๒,๐๐๐,๐๐๐.	-	-	ร้อยละ ๘๐ ของประชาชนพึงพอใจ	ทำให้การใช้ยานพาหนะสัญจรไปมาสะดวกรวดเร็วเพิ่มขึ้น	กองช่าง
๒๔	โครงการก่อสร้างถนน คสล. หมู่ที่ ๑๑ ซอยบ้านโตะอิหม่าม	เพื่อให้ได้ถนนที่ได้มาตรฐาน ช่วยให้การคมนาคมสะดวกขึ้น	ก่อสร้างถนน คสล. กว้าง ๒. ๕๐ เมตร ยาว ๑๐๐ เมตร หนา ๐.๑๕ เมตร	-	-	๑๖๒,๕๐๐	-	-	ร้อยละ ๘๐ ของประชาชนพึงพอใจ	ทำให้การใช้ยานพาหนะสัญจรไปมาสะดวกรวดเร็วเพิ่มขึ้น	กองช่าง

๑. ยุทธศาสตร์ โครงสร้างพื้นฐาน

๑.๑ แผนงานอุตสาหกรรมและการโยธา ด้านก่อสร้าง บุกเบิก ปรับปรุง ซ่อมแซม บำรุงรักษา ทางคมนาคม สะพาน คลอง เขื่อน ระบบระบายน้ำ

ที่	โครงการ	วัตถุประสงค์	เป้าหมาย (ผลผลิตของโครงการ)	งบประมาณและที่ผ่านมา					ตัวชี้วัด (KPI)	ผลที่คาดว่าจะได้รับ	หน่วยงานที่ รับผิดชอบ
				๒๕๖๑	๒๕๖๒	๒๕๖๓	๒๕๖๔	๒๕๖๕			
๒๕.	โครงการก่อสร้างถนน คสล.หมู่ที่ ๘ สายปอเนาะบ้านคูแบบปูยู	เพื่อให้ได้ถนนที่ได้มาตรฐาน ช่วยให้การคมนาคมสะดวกขึ้น	ก่อสร้างถนน คสล. กว้าง ๔ เมตร ยาว ๔๓๐ เมตร หนา ๐.๑๕ เมตร	-	๑,๒๑๗,๖๐๐.	-	-	-	ร้อยละ ๘๐ ของประชาชนพึงพอใจ	ทำให้การใช้ยานพาหนะสัญจรไปมาสะดวกรวดเร็วเพิ่มขึ้น ช่วยลดอุบัติเหตุให้น้อยลง	กองช่าง
๒๖.	โครงการก่อสร้างถนน คสล. ภายในบริเวณที่ทำการ อบต.มะรือโบออก	เพื่อปรับปรุงภูมิทัศน์หน้าที่ทำการ อบต.ให้ดูสวยงามเป็นระเบียบ	ก่อสร้างถนน คสล. ยาว ๓๖๐ เมตร กว้าง ๕ เมตร หนา ๐.๑๕ เมตร	-	-	๑,๑๖๕,๖๐๐	-	-	ร้อยละ ๘๐ ของประชาชนพึงพอใจ	ทำให้การใช้ยานพาหนะสัญจรไปมาสะดวกรวดเร็วเพิ่มขึ้น ช่วยลดอุบัติเหตุให้น้อยลง	กองช่าง
๒๗.	โครงการก่อสร้างถนน คสล. หมู่ที่ ๗ สายหลังค่าย-สะพานโคกบาหลี	เพื่อความสะดวกในการสัญจรไปมาในการใช้ยานพาหนะ	ก่อสร้างถนน คสล. ยาว ๒,๒๐๐ เมตร กว้าง ๕ เมตร หนา ๐.๑๕ เมตร	๗,๒๕๐,๐๐๐.	-	-	-	-	ร้อยละ ๘๐ ของประชาชนพึงพอใจ	ทำให้การใช้ยานพาหนะสัญจรไปมาสะดวกรวดเร็วเพิ่มขึ้น ช่วยลดอุบัติเหตุให้น้อยลง	กองช่าง
๒๘.	โครงการก่อสร้างถนน คสล. หมู่ที่ ๙ สายในหมู่บ้าน	เพื่อความสะดวกในการสัญจรไปมาในการใช้ยานพาหนะ	ก่อสร้างถนน คสล. ยาว ๒๐๐ เมตร กว้าง ๕ เมตร หนา ๐.๑๕ เมตร	๖๕๕,๐๐๐.	-	-	-	-	ร้อยละ ๘๐ ของประชาชนพึงพอใจ	ทำให้การใช้ยานพาหนะสัญจรไปมาสะดวก	กองช่าง

๑. ยุทธศาสตร์ โครงสร้างพื้นฐาน

๑.๑ แผนงานอุตสาหกรรมและการโยธา ด้านก่อสร้าง บุกเบิก ปรับปรุง ซ่อมแซม บำรุงรักษา ทางคมนาคม สะพาน คลอง เขื่อน ระบบระบายน้ำ

ที่	โครงการ	วัตถุประสงค์	เป้าหมาย (ผลผลิตของโครงการ)	งบประมาณและที่ผ่านมา					ตัวชี้วัด (KPI)	ผลที่คาดว่าจะได้รับ	หน่วยงานที่ รับผิดชอบ
				๒๕๖๑	๒๕๖๒	๒๕๖๓	๒๕๖๔	๒๕๖๕			
๒๙	โครงการก่อสร้าง ถนนลาดยาง หมู่ที่ ๕ สายริมคลอง	เพื่อให้ได้ถนนที่ได้มาตรฐาน ช่วยให้การคมนาคมสะดวก ขึ้น	ก่อสร้างถนนลาดยาง กว้าง ๔ เมตร ยาว ๒,๐๐๐ เมตร	-	-	-	๕,๒๐๐,๐๐๐.	-	ร้อยละ๘๐ ของประชาชน พึงพอใจ	ทำให้การใช้ ยานพาหนะสัญจรไป มาสะดวกรวดเร็ว เพิ่มขึ้น ช่วยลด อุบัติเหตุให้น้อยลง	กองช่าง
๓๐	โครงการก่อสร้าง ถนนลาดยางหมู่ที่ ๗ สาย คลองสาย๔	เพื่อให้ได้ถนนที่ได้มาตรฐาน ช่วยให้การคมนาคมสะดวก ขึ้น	ก่อสร้างถนนลาดยาง กว้าง ๕ เมตร ยาว ๑,๒๐๐ เมตร	-	-	-	๓,๒๐๐,๐๐๐.	-	ร้อยละ๘๐ ของประชาชน พึงพอใจ	ทำให้การใช้ ยานพาหนะสัญจรไป มาสะดวกรวดเร็ว เพิ่มขึ้น ช่วยลด อุบัติเหตุให้น้อยลง	กองช่าง
๓๑	โครงการก่อสร้าง ถนนลาดยางหมู่ที่ ๗ สายหน้าบ้านผู้ใหญ่	เพื่อความสะดวกในการ สัญจรไปมาใน การใช้ยาน พาหนะ	ก่อสร้างถนนลาดยาง ยาว ๘๐๐ เมตร กว้าง ๖ เมตร	-	-	๒,๘๘๐,๐๐๐.	-	-	ร้อยละ๘๐ ของประชาชน พึงพอใจ	ทำให้การใช้ ยานพาหนะสัญจรไป มาสะดวกรวดเร็ว เพิ่มขึ้น ช่วยลด อุบัติเหตุให้น้อยลง	กองช่าง

๑. ยุทธศาสตร์ โครงสร้างพื้นฐาน

๑.๑ แผนงานอุตสาหกรรมและการโยธา ด้านก่อสร้าง บุกเบิก ปรับปรุง ซ่อมแซม บำรุงรักษา ทางคมนาคม สะพาน คลอง เขื่อน ระบบระบายน้ำ

ที่	โครงการ	วัตถุประสงค์	เป้าหมาย (ผลผลิตของโครงการ)	งบประมาณและที่ผ่านมา					ตัวชี้วัด (KPI)	ผลที่คาดว่าจะได้รับ	หน่วยงานที่ รับผิดชอบ
				๒๕๖๑	๒๕๖๒	๒๕๖๓	๒๕๖๔	๒๕๖๕			
๓๒	โครงการก่อสร้าง ถนนลาดยาง หมู่ที่ ๗ สายหลังค่าย-ตาโงะ	เพื่อให้ได้ถนนที่ได้มาตรฐาน ช่วยให้การคมนาคมสะดวก ขึ้น	ก่อสร้างถนนลาดยาง กว้าง ๖ เมตร ยาว ๒,๐๐๐ เมตร	-	-	-	๗,๒๐๐,๐๐๐.	-	ร้อยละ๘๐ ของประชาชน พึงพอใจ	ทำให้การใช้ ยานพาหนะสัญจรไป มาสะดวกรวดเร็ว เพิ่มขึ้น ช่วยลด อุบัติเหตุให้น้อยลง	กองช่าง
๓๓	โครงการก่อสร้าง ถนนลาดยาง หมู่ที่ ๑๐ สายริมคลองชลประทานสาย ๓	เพื่อให้ได้ถนนที่ได้มาตรฐาน ช่วยให้การคมนาคมสะดวก ขึ้น	ก่อสร้างถนนลาดยาง กว้าง ๕ เมตร ยาว ๘๐๐๐ เมตร	-	-	-	-	๒,๔๐๐,๐๐๐.	ร้อยละ๘๐ ของประชาชน พึงพอใจ	ทำให้การใช้ ยานพาหนะสัญจรไป มาสะดวกรวดเร็ว เพิ่มขึ้น ช่วยลด อุบัติเหตุให้น้อยลง	กองช่าง

๑. ยุทธศาสตร์ โครงสร้างพื้นฐาน

๑.๑ แผนงานอุตสาหกรรมและการโยธา ด้านก่อสร้าง บุกเบิก ปรับปรุง ซ่อมแซม บำรุงรักษา ทางคมนาคม สะพาน คลอง เขื่อน ระบบระบายน้ำ

ที่	โครงการ	วัตถุประสงค์	เป้าหมาย (ผลผลิตของโครงการ)	งบประมาณและที่ผ่านมา					ตัวชี้วัด (KPI)	ผลที่คาดว่าจะได้รับ	หน่วยงานที่ รับผิดชอบ
				๒๕๖๑	๒๕๖๒	๒๕๖๓	๒๕๖๔	๒๕๖๕			
๓๔	โครงการปรับปรุงซ่อมแซม/เสริมผิวถนนลาดยางแอสฟัลท์คอนกรีต หมู่ที่ ๑ สายปอเนาะกำปาง ดาแล	เพื่อให้ได้ถนนที่ได้มาตรฐาน ช่วยให้การคมนาคมไปมา สะดวกรวดเร็วขึ้น	ก่อสร้างถนนลาดยาง กว้าง ๖ เมตร ยาว ๑,๓๕๐ เมตร หนา ๐.๐๕ เมตร	-	-	๒,๙๓๘,๐๐๐.	-	-	ร้อยละ๘๐ ของประชาชนพึงพอใจ	ทำให้การใช้ยานพาหนะสัญจรไปมาสะดวกรวดเร็วเพิ่มขึ้น ช่วยลดอุบัติเหตุให้น้อยลง	กองช่าง
๓๕	โครงการปรับปรุงซ่อมแซม/เสริมผิวถนนลาดยางแอสฟัลท์คอนกรีต หมู่ที่ ๖ สายกลางบ้านปีเหล็งเหนือ	เพื่อให้ได้ถนนที่ได้มาตรฐาน ช่วยให้การคมนาคมสะดวกขึ้น	ก่อสร้างถนนลาดยาง ยาว ๒,๔๙๐ เมตร กว้าง ๕ เมตร	-	-	๔,๕๙๘,๐๐๐.	-	-	ร้อยละ๘๐ ของประชาชนพึงพอใจ	ทำให้การใช้ยานพาหนะสัญจรไปมาสะดวกรวดเร็วเพิ่มขึ้น ช่วยลดอุบัติเหตุให้น้อยลง	กองช่าง
๓๖	โครงการปรับปรุงซ่อมแซม/เสริมผิวถนนลาดยางแอสฟัลท์คอนกรีต หมู่ที่ ๑๐	เพื่อความสะดวกในการสัญจรไปมาในการใช้ยานพาหนะ	ก่อสร้างถนนลาดยาง ยาว ๘๐๐ เมตร กว้าง ๕ เมตร	๓,๓๖๐,๐๐๐	-	-	-	-	ร้อยละ๘๐ ของประชาชนพึงพอใจ	ทำให้การใช้ยานพาหนะสัญจรไปมาสะดวกรวดเร็วเพิ่มขึ้น ช่วยลดอุบัติเหตุให้น้อยลง	กองช่าง

๑. ยุทธศาสตร์ โครงสร้างพื้นฐาน

๑.๑ แผนงานอุตสาหกรรมและการโยธา ด้านก่อสร้าง บุกเบิก ปรับปรุง ซ่อมแซม บำรุงรักษา ทางคมนาคม สะพาน คลอง เขื่อน ระบบระบายน้ำ

ที่	โครงการ	วัตถุประสงค์	เป้าหมาย (ผลผลิตของโครงการ)	งบประมาณและที่ผ่านมา					ตัวชี้วัด (KPI)	ผลที่คาดว่าจะได้รับ	หน่วยงานที่ รับผิดชอบ
				๒๕๖๑	๒๕๖๒	๒๕๖๓	๒๕๖๔	๒๕๖๕			
๓๓๗	โครงการปรับปรุงซ่อมแซมถนนลงหินคลุก หมู่ที่ ๑ ถนนภายในหมู่บ้าน	เพื่อความสะดวกในการสัญจรไปมาในการใช้ยานพาหนะ	ปรับปรุงและซ่อมแซมถนนลงหินคลุก กว้าง ๔ เมตร ยาว ๓,๐๐๐ เมตร	-	-	๑,๔๑๖,๐๐๐	-	-	ร้อยละ๘๐ของการสัญจรและการใช้ยานพาหนะดีขึ้น	ทำให้การใช้ยานพาหนะสัญจรไปมาสะดวกรวดเร็วเพิ่มขึ้น	กองช่าง
๓๓๘	โครงการปรับปรุงซ่อมแซมถนนลงหินคลุกหมู่ที่ ๒ ถนนสายทุ่งนา	เพื่อความสะดวกในการสัญจรไปมาในการใช้ยานพาหนะ	ปรับปรุงซ่อมแซมถนน ลงหินคลุก กว้าง ๔ เมตร ยาว ๘๐๐ เมตร	-	๙๐๐,๐๐๐.	-	-	-	ร้อยละ๘๐ของการสัญจรและการใช้ยานพาหนะดีขึ้น	ทำให้การใช้ยานพาหนะสัญจรไปมาสะดวกรวดเร็วเพิ่มขึ้น	กองช่าง
๓๓๙	โครงการปรับปรุงซ่อมแซมถนนลงหินคลุกหมู่ที่ ๒ ทางขึ้นภูเขา	เพื่อความสะดวกในการสัญจรไปมาในการใช้ยานพาหนะ	ปรับปรุงซ่อมแซมถนน ลงหินคลุก กว้าง ๔ เมตร ยาว ๔๐๐ เมตร	๔๐๐,๐๐๐	๔๐๐,๐๐๐.	-	-	-	ร้อยละ๘๐ของการสัญจรและการใช้ยานพาหนะดีขึ้น	ทำให้การใช้ยานพาหนะสัญจรไปมาสะดวกรวดเร็วเพิ่มขึ้น	กองช่าง

๑. ยุทธศาสตร์ โครงสร้างพื้นฐาน

๑.๑ แผนงานอุตสาหกรรมและการโยธา ด้านก่อสร้าง บุกเบิก ปรับปรุง ซ่อมแซม บำรุงรักษา ทางคมนาคม สะพาน คลอง เขื่อน ระบบระบายน้ำ

ที่	โครงการ	วัตถุประสงค์	เป้าหมาย (ผลผลิตของโครงการ)	งบประมาณและที่ผ่านมา					ตัวชี้วัด (KPI)	ผลที่คาดว่าจะได้รับ	หน่วยงานที่ รับผิดชอบ
				๒๕๖๑	๒๕๖๒	๒๕๖๓	๒๕๖๔	๒๕๖๕			
๔๐	โครงการปรับปรุงซ่อมแซมถนนลงหินคลุก หมู่ที่ ๒ สายมียาสาวา	เพื่อความสะดวกในการสัญจรไปมาในการใช้ยานพาหนะ	ปรับปรุงและซ่อมแซมถนนลงหินคลุก กว้าง ๓ เมตร ยาว ๑,๒๐๐ เมตร	-	๙๐๐,๐๐๐.	-	-	-	ร้อยละ๘๐ของการสัญจรและการใช้ยานพาหนะดีขึ้น	ทำให้การใช้ยานพาหนะสัญจรไปมาสะดวกรวดเร็วเพิ่มขึ้น	กองช่าง
๔๑	โครงการปรับปรุงซ่อมแซมถนนหินคลุกหมู่ที่ ๓ สายต้อโปะคือลง	เพื่อความสะดวกในการสัญจรไปมาในการใช้ยานพาหนะ	ปรับปรุงซ่อมแซมถนน ลงหินคลุก กว้าง ๖ เมตร ยาว ๕๐๐ เมตร	-	๙๐๐,๐๐๐.	-	-	-	ร้อยละ๘๐ของการสัญจรและการใช้ยานพาหนะดีขึ้น	ทำให้การใช้ยานพาหนะสัญจรไปมาสะดวกรวดเร็วเพิ่มขึ้น	กองช่าง
๔๒	โครงการปรับปรุงซ่อมแซมถนนหินคลุกหมู่ที่ ๓ ถนนสายจากประปาถึงสะพานงูนิ	เพื่อความสะดวกในการสัญจรไปมาในการใช้ยานพาหนะ	ปรับปรุงซ่อมแซมถนน ลงหินคลุก กว้าง ๔ เมตร ยาว ๔๐๐ เมตร	-	-	-	๒๔๐,๐๐๐.	-	ร้อยละ๘๐ของการสัญจรและการใช้ยานพาหนะดีขึ้น	ทำให้การใช้ยานพาหนะสัญจรไปมาสะดวกรวดเร็วเพิ่มขึ้น	กองช่าง

๑. ยุทธศาสตร์ โครงสร้างพื้นฐาน

๑.๑ แผนงานอุตสาหกรรมและการโยธา ด้านก่อสร้าง บุกเบิก ปรับปรุง ซ่อมแซม บำรุงรักษา ทางคมนาคม สะพาน คลอง เขื่อน ระบบระบายน้ำ

ที่	โครงการ	วัตถุประสงค์	เป้าหมาย (ผลผลิตของโครงการ)	งบประมาณและที่ผ่านมา					ตัวชี้วัด (KPI)	ผลที่คาดว่าจะได้รับ	หน่วยงานที่ รับผิดชอบ
				๒๕๖๑	๒๕๖๒	๒๕๖๓	๒๕๖๔	๒๕๖๕			
๔๓	โครงการปรับปรุงซ่อมแซม ถนนลงหินคลุก หมู่ที่ ๓ สายประปา	เพื่อความสะดวกในการสัญจรไปมาในการใช้ยานพาหนะ	ปรับปรุงและซ่อมแซมถนนลงหินคลุก กว้าง ๔ เมตร ยาว ๔๕๐ เมตร หนา ๐.๑๕ เมตร	-	-	-	-	๒๗๐,๐๐๐.	ร้อยละ ๘๐ ของการสัญจรและการใช้ยานพาหนะดีขึ้น	ทำให้การใช้ยานพาหนะสัญจรไปมาสะดวกรวดเร็วเพิ่มขึ้น	กองช่าง
๔๔	โครงการปรับปรุงซ่อมแซม ลงหินคลุกหมู่ที่ ๓ สายทุ่งนา (ซ้ำบ้านต่อเฮ)	เพื่อความสะดวกในการสัญจรไปมาในการใช้ยานพาหนะ	ปรับปรุงซ่อมแซมถนน ลงหินคลุก กว้าง ๖ เมตร ยาว ๓๐๐ เมตร	-	-	-	-	๑๘๐,๐๐๐.	ร้อยละ ๘๐ ของการสัญจรและการใช้ยานพาหนะดีขึ้น	ทำให้การใช้ยานพาหนะสัญจรไปมาสะดวกรวดเร็วเพิ่มขึ้น	กองช่าง
๔๕	โครงการปรับปรุงซ่อมแซม ลงหินคลุกหมู่ที่ ๔ ถนนสาย ตันตาล-คลองสาย๖	เพื่อความสะดวกในการสัญจรไปมาในการใช้ยานพาหนะ	ปรับปรุงซ่อมแซมถนน ลงหินคลุก กว้าง ๕ เมตร ยาว ๑,๘๐๐ เมตร	-	๓,๒๔๐,๐๐๐.	-	.	-	ร้อยละ ๘๐ ของการสัญจรและการใช้ยานพาหนะดีขึ้น	ทำให้การใช้ยานพาหนะสัญจรไปมาสะดวกรวดเร็วเพิ่มขึ้น	กองช่าง

๑. ยุทธศาสตร์ โครงสร้างพื้นฐาน

๑.๑ แผนงานอุตสาหกรรมและการโยธา ด้านก่อสร้าง บุกเบิก ปรับปรุง ซ่อมแซม บำรุงรักษา ทางคมนาคม สะพาน คลอง เขื่อน ระบบระบายน้ำ

ที่	โครงการ	วัตถุประสงค์	เป้าหมาย (ผลผลิตของโครงการ)	งบประมาณและที่ผ่านมา					ตัวชี้วัด (KPI)	ผลที่คาดว่าจะได้รับ	หน่วยงานที่ รับผิดชอบ
				๒๕๖๑	๒๕๖๒	๒๕๖๓	๒๕๖๔	๒๕๖๕			
๔๖	โครงการปรับปรุงซ่อมแซม ถนนลงหินคลุก หมู่ ๔ สายโละกือบู	เพื่อความสะดวกในการสัญจรไปมาในการใช้ยานพาหนะ	ปรับปรุงและซ่อมแซมถนนลงหินคลุก กว้าง ๕ เมตร ยาว ๒,๐๐๐ เมตร	-	๒,๕๐๐,๐๐๐	-	-	-	ร้อยละ๘๐ของการสัญจรและการใช้ยานพาหนะดีขึ้น	ทำให้การใช้ยานพาหนะสัญจรไปมาสะดวกรวดเร็วเพิ่มขึ้น	กองช่าง
๔๗	โครงการปรับปรุงซ่อมแซม ลงหินคลุกหมู่ที่ ๔ สายบ้านป่าไร่	เพื่อความสะดวกในการสัญจรไปมาในการใช้ยานพาหนะ	ปรับปรุงซ่อมแซมถนน ลงหินคลุก กว้าง ๕ เมตร ยาว ๕๐๐ เมตร	-	๗๕๐,๐๐๐.	-	-	-	ร้อยละ๘๐ของการสัญจรและการใช้ยานพาหนะดีขึ้น	ทำให้การใช้ยานพาหนะสัญจรไปมาสะดวกรวดเร็วเพิ่มขึ้น	กองช่าง
๔๘	โครงการปรับปรุงซ่อมแซม ลงหินคลุกหมู่ที่ ๔ ถนนสายสายคอกวัว (ริมคลอง ซป.)	เพื่อความสะดวกในการสัญจรไปมาในการใช้ยานพาหนะ	ปรับปรุงซ่อมแซมถนน ลงหินคลุก กว้าง ๔ เมตร ยาว ๒,๐๐๐ เมตร	-	๒,๕๐๐,๐๐๐.	-	-	-	ร้อยละ๘๐ของการสัญจรและการใช้ยานพาหนะดีขึ้น	ทำให้การใช้ยานพาหนะสัญจรไปมาสะดวกรวดเร็วเพิ่มขึ้น	กองช่าง
๔๙	โครงการปรับปรุงซ่อมแซม ลงหินคลุกหมู่ที่ ๔ ถนนสายทุ่งเลี้ยงสัตว์	เพื่อความสะดวกในการสัญจรไปมาในการใช้ยานพาหนะ	ปรับปรุงซ่อมแซมถนน ลงหินคลุก กว้าง ๕ เมตร ยาว ๑,๕๐๐ เมตร	-	-	๑,๑๒๕,๐๐๐.	-	-	ร้อยละ๘๐ของการสัญจรและการใช้ยานพาหนะดีขึ้น	ทำให้การใช้ยานพาหนะสัญจรไปมาสะดวกรวดเร็วเพิ่มขึ้น	กองช่าง

๑. ยุทธศาสตร์ โครงสร้างพื้นฐาน

๑.๑ แผนงานอุตสาหกรรมและการโยธา ด้านก่อสร้าง บุกเบิก ปรับปรุง ซ่อมแซม บำรุงรักษา ทางคมนาคม สะพาน คลอง เขื่อน ระบบระบายน้ำ

ที่	โครงการ	วัตถุประสงค์	เป้าหมาย (ผลผลิตของโครงการ)	งบประมาณและที่ผ่านมา					ตัวชี้วัด (KPI)	ผลที่คาดว่าจะได้รับ	หน่วยงานที่ รับผิดชอบ
				๒๕๖๑	๒๕๖๒	๒๕๖๓	๒๕๖๔	๒๕๖๕			
๕๐	โครงการปรับปรุงซ่อมแซม ถนนลงหินคลุก หมู่ ๔ ถนนสายป่าช้า-ทุ่งขาลิ่ง	เพื่อความสะดวกในการสัญจรไปมาในการใช้ยานพาหนะ	ปรับปรุงและซ่อมแซมถนนลงหินคลุก กว้าง ๔ เมตร ยาว ๑,๘๐๐ เมตร.	-	-	-	๑,๐๘๐,๐๐๐.	-	ร้อยละ๘๐ของการสัญจรและการใช้ยานพาหนะดีขึ้น	ทำให้การใช้ยานพาหนะสัญจรไปมาสะดวกรวดเร็วเพิ่มขึ้น	กองช่าง
๕๑	โครงการปรับปรุงซ่อมแซม ลงหินคลุกหมู่ที่ ๔ ถนนสายต้นตาล	เพื่อความสะดวกในการสัญจรไปมาในการใช้ยานพาหนะ	ปรับปรุงซ่อมแซมถนน ลงหินคลุก กว้าง ๕ เมตร ยาว ๑,๘๐๐ เมตร	-	-	-	๑,๓๕๐,๐๐๐.	-	ร้อยละ๘๐ของการสัญจรและการใช้ยานพาหนะดีขึ้น	ทำให้การใช้ยานพาหนะสัญจรไปมาสะดวกรวดเร็วเพิ่มขึ้น	กองช่าง
๕๒	โครงการปรับปรุงซ่อมแซม ลงหินคลุกหมู่ ๔ สายท้องเที้ยว	เพื่อความสะดวกในการสัญจรไปมาในการใช้ยานพาหนะ	ปรับปรุงซ่อมแซมถนน ลงหินคลุก กว้าง ๕ เมตร ยาว ๒,๐๐๐ เมตร	-	-	-	๒,๕๐๐,๐๐๐.	-	ร้อยละ๘๐ของการสัญจรและการใช้ยานพาหนะดีขึ้น	ทำให้การใช้ยานพาหนะสัญจรไปมาสะดวกรวดเร็วเพิ่มขึ้น	กองช่าง
๕๓	โครงการปรับปรุงซ่อมแซม ลงหินคลุกหมู่ที่ ๔ สายทุ่งนา-ลูโบะกุง	เพื่อความสะดวกในการสัญจรไปมาในการใช้ยานพาหนะ	ปรับปรุงซ่อมแซมถนน ลงหินคลุก กว้าง ๕ เมตร ยาว ๑,๒๐๐ เมตร	-	-	-	๙๐๐,๐๐๐.	-	ร้อยละ๘๐ของการสัญจรและการใช้ยานพาหนะดีขึ้น	ทำให้การใช้ยานพาหนะสัญจรไปมาสะดวกรวดเร็วเพิ่มขึ้น	กองช่าง

๑. ยุทธศาสตร์ โครงสร้างพื้นฐาน

๑.๑ แผนงานอุตสาหกรรมและการโยธา ด้านก่อสร้าง บุกเบิก ปรับปรุง ซ่อมแซม บำรุงรักษา ทางคมนาคม สะพาน คลอง เขื่อน ระบบระบายน้ำ

ที่	โครงการ	วัตถุประสงค์	เป้าหมาย (ผลผลิตของโครงการ)	งบประมาณและที่ผ่านมา					ตัวชี้วัด (KPI)	ผลที่คาดว่าจะ ได้รับ	หน่วยงานที่ รับผิดชอบ
				๒๕๖๑	๒๕๖๒	๒๕๖๓	๒๕๖๔	๒๕๖๕			
๕๔	โครงการปรับปรุงซ่อมแซม ถนนลงหินคลุก หมู่ที่ ๔ ถนนสายโคกขาลิ่ง	เพื่อความสะดวกในการสัญจรไปมาในการใช้ยานพาหนะ	ปรับปรุงและซ่อมแซมถนนลงหินคลุก กว้าง ๔ เมตร ยาว ๑,๓๐๐ เมตร	-	-	๗๗๐,๒๐๐.	-	-	ร้อยละ๘๐ของการสัญจรและการใช้ยานพาหนะดีขึ้น	ทำให้การใช้ยานพาหนะสัญจรไปมาสะดวกรวดเร็วเพิ่มขึ้น	กองช่าง
๕๕	โครงการปรับปรุงซ่อมแซม ลงหินคลุกหมู่ที่ ๔ ถนนสายริมคลอง	เพื่อความสะดวกในการสัญจรไปมาในการใช้ยานพาหนะ	ปรับปรุงซ่อมแซมถนน ลงหินคลุก กว้าง ๕ เมตร ยาว๑, ๕๐๐ เมตร	-	-	๑,๑๑๑,๐๐๐.	-	-	ร้อยละ๘๐ของการสัญจรและการใช้ยานพาหนะดีขึ้น	ทำให้การใช้ยานพาหนะสัญจรไปมาสะดวกรวดเร็วเพิ่มขึ้น	กองช่าง
๕๖	โครงการปรับปรุงซ่อมแซม ลงหินคลุกหมู่ ๕ ถนนสายริมคลอง	เพื่อความสะดวกในการสัญจรไปมาในการใช้ยานพาหนะ	ปรับปรุงซ่อมแซมถนน ลงหินคลุก กว้าง ๕ เมตร ยาว ๑,๕๐๐ เมตร	-	-	๑,๑๒๕,๐๐๐.	-	-	ร้อยละ๘๐ของการสัญจรและการใช้ยานพาหนะดีขึ้น	ทำให้การใช้ยานพาหนะสัญจรไปมาสะดวกรวดเร็วเพิ่มขึ้น	กองช่าง

๑. ยุทธศาสตร์ โครงสร้างพื้นฐาน

๑.๑ แผนงานอุตสาหกรรมและการโยธา ด้านก่อสร้าง บุกเบิก ปรับปรุง ซ่อมแซม บำรุงรักษา ทางคมนาคม สะพาน คลอง เขื่อน ระบบระบายน้ำ

ที่	โครงการ	วัตถุประสงค์	เป้าหมาย (ผลผลิตของโครงการ)	งบประมาณและที่ผ่านมา					ตัวชี้วัด (KPI)	ผลที่คาดว่าจะ ได้รับ	หน่วยงานที่ รับผิดชอบ
				๒๕๖๑	๒๕๖๒	๒๕๖๓	๒๕๖๔	๒๕๖๕			
๕๗	โครงการปรับปรุงซ่อมแซม ถนนลงหินคลุก หมู่ ๖ ถนนสายสวนยาง	เพื่อความสะดวกในการสัญจรไปมาในการใช้ยานพาหนะ	ปรับปรุงและซ่อมแซมถนนลงหินคลุก กว้าง ๕ เมตร ยาว ๒,๔๐๐ เมตร	-	-	-	-	๓,๖๐๐,๐๐๐.	ร้อยละ๘๐ของการสัญจรและการใช้ยานพาหนะดีขึ้น	ทำให้การใช้ยานพาหนะสัญจรไปมาสะดวกรวดเร็วเพิ่มขึ้น	กองช่าง
๕๘	โครงการปรับปรุงซ่อมแซม ลงหินคลุกหมู่ที่ ๘ ถนนสายกูโบ-ทุ่งนา	เพื่อความสะดวกในการสัญจรไปมาในการใช้ยานพาหนะ	ปรับปรุงซ่อมแซมถนน ลงหินคลุก กว้าง ๔.๕๐ เมตร ยาว ๖๔๐ เมตร	-	๗๓๑,๘๐๐.	-	-	-	ร้อยละ๘๐ของการสัญจรและการใช้ยานพาหนะดีขึ้น	ทำให้การใช้ยานพาหนะสัญจรไปมาสะดวกรวดเร็วเพิ่มขึ้น	กองช่าง
๕๙	โครงการปรับปรุงซ่อมแซม ลงหินคลุกหมู่ ๑๐ ถนนรอบโครงการปาล์มน้ำมัน	เพื่อความสะดวกในการสัญจรไปมาในการใช้ยานพาหนะ	ปรับปรุงซ่อมแซมถนน ลงหินคลุก กว้าง ๕ เมตร ยาว ๒,๕๐๐ เมตร	-	-	๓,๐๐๐,๐๐๐.	-	-	ร้อยละ๘๐ของการสัญจรและการใช้ยานพาหนะดีขึ้น	ทำให้การใช้ยานพาหนะสัญจรไปมาสะดวกรวดเร็วเพิ่มขึ้น	กองช่าง
๖๐	โครงการปรับปรุงซ่อมแซม ลงหินคลุกหมู่ที่ ๑๐ ซอยประปาเก่า	เพื่อความสะดวกในการสัญจรไปมาในการใช้ยานพาหนะ	ปรับปรุงซ่อมแซมถนน ลงหินคลุก กว้าง ๕ เมตร ยาว ๘๐๐ เมตร	-	๖๐๐,๐๐๐.	-	-	-	ร้อยละ๘๐ของการสัญจรและการใช้ยานพาหนะดีขึ้น	ทำให้การใช้ยานพาหนะสัญจรไปมาสะดวกรวดเร็วเพิ่มขึ้น	กองช่าง

๑. ยุทธศาสตร์ โครงสร้างพื้นฐาน

๑.๑ แผนงานอุตสาหกรรมและการโยธา ด้านก่อสร้าง บุกเบิก ปรับปรุง ซ่อมแซม บำรุงรักษา ทางคมนาคม สะพาน คลอง เขื่อน ระบบระบายน้ำ

ที่	โครงการ	วัตถุประสงค์	เป้าหมาย (ผลผลิตของโครงการ)	งบประมาณและที่ผ่านมา					ตัวชี้วัด (KPI)	ผลที่คาดว่าจะ ได้รับ	หน่วยงานที่ รับผิดชอบ
				๒๕๖๑	๒๕๖๒	๒๕๖๓	๒๕๖๔	๒๕๖๕			
๖๑	โครงการปรับปรุงซ่อมแซมถนนลงหिनคลุก หมู่ที่ ๑๐ สายกลาง-โคกบาลี	เพื่อความสะดวกในการสัญจรไปมาในการใช้ยานพาหนะ	ปรับปรุงและซ่อมแซมถนนลงหिनคลุก กว้าง ๕ เมตร ยาว ๑,๖๐๐ เมตร	-	๒,๔๐๐,๐๐๐.	-	-	-	ร้อยละ๘๐ของการสัญจรและการใช้ยานพาหนะดีขึ้น	ทำให้การใช้ยานพาหนะสัญจรไปมาสะดวกรวดเร็วเพิ่มขึ้น	กองช่าง
๖๒	โครงการปรับปรุงซ่อมแซมถนนลงหिनคลุกหมู่ที่ ๑๐ สายริมคลองโคกบาลี	เพื่อความสะดวกในการสัญจรไปมาในการใช้ยานพาหนะ	ปรับปรุงซ่อมแซมถนน ลงหिनคลุก กว้าง ๕ เมตร ยาว ๘๐๐ เมตร	-	๑,๐๐๐,๐๐๐.	-	-	-	ร้อยละ๘๐ของการสัญจรและการใช้ยานพาหนะดีขึ้น	ทำให้การใช้ยานพาหนะสัญจรไปมาสะดวกรวดเร็วเพิ่มขึ้น	กองช่าง
๖๓	โครงการปรับปรุงซ่อมแซมถนนลงหिनคลุกหมู่ ๗ รอยต่อระหว่างปีเหล็ง ถึง สู่โขงป่าดี	เพื่อความสะดวกในการสัญจรไปมาในการใช้ยานพาหนะ	ปรับปรุงซ่อมแซมถนน ลงหिनคลุก กว้าง ๕ เมตร ยาว ๒,๔๐๐ เมตร	๖,๒๕๐,๐๐๐.	๗๖๒,๐๐๐	-	-	-	ร้อยละ๘๐ของการสัญจรและการใช้ยานพาหนะดีขึ้น	ทำให้การใช้ยานพาหนะสัญจรไปมาสะดวกรวดเร็วเพิ่มขึ้น	กองช่าง

๑. ยุทธศาสตร์ โครงสร้างพื้นฐาน

๑.๑ แผนงานอุตสาหกรรมและการโยธา ด้านก่อสร้าง บุกเบิก ปรับปรุง ซ่อมแซม บำรุงรักษา ทางคมนาคม สะพาน คลอง เขื่อน ระบบระบายน้ำ

ที่	โครงการ	วัตถุประสงค์	เป้าหมาย (ผลผลิตของโครงการ)	งบประมาณและที่ผ่านมา					ตัวชี้วัด (KPI)	ผลที่คาดว่าจะ ได้รับ	หน่วยงานที่ รับผิดชอบ
				๒๕๖๑	๒๕๖๒	๒๕๖๓	๒๕๖๔	๒๕๖๕			
๖๔	โครงการปรับปรุงซ่อมแซม ลงหินคลุก หมู่ที่ ๑๐ ถนนสายหลังป้อม ชรบ.ท่า แพ	เพื่อความสะดวกในการ สัญจรไปมาใน การใช้ยาน พาหนะ	ปรับปรุงและซ่อมแซมถนน ลงหินคลุก กว้าง ๕ เมตร ยาว ๑,๒๐๐ เมตร	-	-	๙๐๐,๐๐๐.	-	-	ร้อยละ๘๐ของ การสัญจรและ การใช้ ยานพาหนะดีขึ้น	ทำให้การใช้ ยานพาหนะ สัญจรไปมา สะดวกรวดเร็ว เพิ่มขึ้น	กองช่าง
๖๕	โครงการปรับปรุงซ่อมแซม ลงหินคลุกหมู่ที่ ๑๐ ถนน ซอย ตาดูด-คลองชลประทาน	เพื่อความสะดวกในการ สัญจรไปมาใน การใช้ยาน พาหนะ	ปรับปรุงซ่อมแซมถนน ลง หินคลุก กว้าง ๕ เมตร ยาว ๑,๐๐๐ เมตร	-	-	-	๖๐๐,๐๐๐.	-	ร้อยละ๘๐ของ การสัญจรและ การใช้ ยานพาหนะดีขึ้น	ทำให้การใช้ ยานพาหนะ สัญจรไปมา สะดวกรวดเร็ว เพิ่มขึ้น	กองช่าง
๖๖	โครงการถมดินพร้อมปู คอนกรีตข้างถนนลาดยาง หน้าโรงเรียนราชประสงค์ หมู่ที่ ๘	เพื่อความสะดวกในการ สัญจรไปมาใน การใช้ยาน พาหนะ	ปรับปรุงซ่อมแซมถนน ลง หินคลุก กว้าง ๓ เมตร ยาว ๒๐๐ เมตร	-	-	-	-	๓๙๐,๐๐๐.	ร้อยละ๘๐ของ การสัญจรและ การใช้ ยานพาหนะดีขึ้น	ทำให้การใช้ ยานพาหนะ สัญจรไปมา สะดวกรวดเร็ว เพิ่มขึ้น	กองช่าง
๖๗	โครงการถมดินไหล่ทาง พร้อมปรับพื้นที่ ถนนสายภู โบร์ หมู่ที่ ๙	เพื่อความสะดวกในการ สัญจรไปมาใน การใช้ยาน พาหนะ	ถมดินไหล่ทางพร้อมปรับ พื้นที่ถนน กว้าง ๒ เมตร ยาว ๒๐ เมตร	-	-	๑๘๐,๐๐๐.	-	-	ร้อยละ๘๐ของ การสัญจรและ การใช้ ยานพาหนะดีขึ้น	ทำให้การใช้ ยานพาหนะ สัญจรไปมา สะดวกรวดเร็ว เพิ่มขึ้น	กองช่าง

๑. ยุทธศาสตร์ โครงสร้างพื้นฐาน

๑.๑ แผนงานอุตสาหกรรมและการโยธา ด้านก่อสร้าง บุกเบิก ปรับปรุง ซ่อมแซม บำรุงรักษา ทางคมนาคม สะพาน คลอง เขื่อน ระบบระบายน้ำ

ที่	โครงการ	วัตถุประสงค์	เป้าหมาย (ผลผลิตของโครงการ)	งบประมาณและที่ผ่านมา					ตัวชี้วัด (KPI)	ผลที่คาดว่าจะ ได้รับ	หน่วยงานที่ รับผิดชอบ
				๒๕๖๑	๒๕๖๒	๒๕๖๓	๒๕๖๔	๒๕๖๕			
๖๘	โครงการปรับปรุงถนนลูกรัง ยกระดับถนน สายหลังมัสยิด หมู่ที่ ๙	เพื่อความสะดวกในการสัญจรไปมาในการใช้ยานพาหนะ	ปรับปรุงถนนลูกรัง ยกระดับถนน กว้าง ๔ เมตร ยาว ๒๐๐ เมตร	-	-	-	๒๐๐,๐๐๐.	-	ร้อยละ๘๐ของการสัญจรและการใช้ยานพาหนะดีขึ้น	ทำให้การใช้ยานพาหนะสัญจรไปมาสะดวกรวดเร็วเพิ่มขึ้น	กองช่าง
๖๙	โครงการถมดินหลังโรงเรียน ตาดิกา หมู่ที่ ๑	เพื่อความสะดวกในการสัญจรไปมาในการใช้ยานพาหนะ	ถมดินเนื้อที่ ๑ไร่ สูง ๐.๘๐ เมตร	-	-	-	-	๕๐๐,๐๐๐.	ร้อยละ๘๐ของการสัญจรและการใช้ยานพาหนะดีขึ้น	ทำให้การใช้ยานพาหนะสัญจรไปมาสะดวกรวดเร็วเพิ่มขึ้น	กองช่าง
๗๐	โครงการขุดลอกคูระบายน้ำ (คูข้างถนน) หมู่ที่ ๔ ถนนสายโตะกุง	เพื่อป้องกันน้ำท่วมขังและทำให้น้ำไหลได้สะดวก	ขุดลอกคูระบายน้ำข้างถนน กว้าง ๔ เมตร ยาว ๑,๕๐๐ เมตร	-	-	๑๔๙,๐๐๐.	-	-	ลดการเกิดน้ำท่วมขังในฤดูฝนได้ร้อยละ ๘๐	สามารถป้องกันน้ำท่วมขังได้	กองช่าง

๑. ยุทธศาสตร์ โครงสร้างพื้นฐาน

๑.๑ แผนงานอุตสาหกรรมและการโยธา ด้านก่อสร้าง บุกเบิก ปรับปรุง ซ่อมแซม บำรุงรักษา ทางคมนาคม สะพาน คลอง เขื่อน ระบบระบายน้ำ

ที่	โครงการ	วัตถุประสงค์	เป้าหมาย (ผลผลิตของโครงการ)	งบประมาณและที่ผ่านมา					ตัวชี้วัด (KPI)	ผลที่คาดว่าจะ ได้รับ	หน่วยงานที่ รับผิดชอบ
				๒๕๖๑	๒๕๖๒	๒๕๖๓	๒๕๖๔	๒๕๖๕			
๗๑	โครงการก่อสร้างคูระบายน้ำ คสล. แบบมีฝาดปิด หมู่ที่ ๑ สายมะหรือโบ-ปอเนาะกำปาง ดาแล	เพื่อป้องกันน้ำท่วมขังและทำให้น้ำไหลได้สะดวก	ก่อสร้างคูระบายน้ำ คสล. กว้าง ๑ เมตร ยาว ๑,๐๐๐ เมตร ลึก ๐.๘๐ เมตร	-	-	-	๒,๕๐๐,๐๐๐.	-	ลดการเกิดน้ำท่วมขังในช่วงฤดูฝนได้ ร้อยละ ๘๐	สามารถป้องกันน้ำท่วมขังในฤดูฝนได้	กองช่าง
๗๒	โครงการก่อสร้างคูระบายน้ำ คสล.แบบมีฝาดปิด หมู่ที่ ๑ สายมะหรือโบ-กำปางดาแลบองอ	เพื่อป้องกันน้ำท่วมขังและทำให้น้ำไหลได้สะดวก	ก่อสร้างคูระบายน้ำ คสล. กว้าง ๑ เมตร ยาว ๑,๕๐๐ เมตร ลึก ๐.๘๐ เมตร	-	-	-	๓,๗๕๐,๐๐๐.	-	ลดการเกิดน้ำท่วมขังในช่วงฤดูฝนได้ ร้อยละ ๘๐	สามารถป้องกันน้ำท่วมขังในฤดูฝนได้	กองช่าง
๗๓	โครงการก่อสร้างคูระบายน้ำ คสล. หมู่ที่ ๒ สายกูโบร์-บาละฮีเล	เพื่อป้องกันน้ำท่วมขังและทำให้น้ำไหลได้สะดวก	ก่อสร้างคูระบายน้ำ คสล. กว้าง ๐.๘๐ เมตร ยาว ๓๒๐ เมตร	-	-	๘๐๐,๐๐๐.	-	-	ลดการเกิดน้ำท่วมขังในช่วงฤดูฝนได้ ร้อยละ ๘๐	สามารถป้องกันน้ำท่วมขังในฤดูฝนได้	กองช่าง
๗๔	โครงการก่อสร้างคูระบายน้ำ คสล. หมู่ที่ ๒ สายหน้ามัสยิด	เพื่อป้องกันน้ำท่วมขังและทำให้น้ำไหลได้สะดวก	ก่อสร้างคูระบายน้ำ คสล. กว้าง ๑ เมตร ยาว ๒๐๐ เมตร ลึก ๐.๘๐ เมตร	-	-	-	๖๐๐,๐๐๐.	-	ลดการเกิดน้ำท่วมขังในช่วงฤดูฝนได้ ร้อยละ ๘๐	สามารถป้องกันน้ำท่วมขังในฤดูฝนได้	กองช่าง

๑. ยุทธศาสตร์ โครงสร้างพื้นฐาน

๑.๑ แผนงานอุตสาหกรรมและการโยธา ด้านก่อสร้าง บุกเบิก ปรับปรุง ซ่อมแซม บำรุงรักษา ทางคมนาคม สะพาน คลอง เขื่อน ระบบระบายน้ำ

ที่	โครงการ	วัตถุประสงค์	เป้าหมาย (ผลผลิตของโครงการ)	งบประมาณและที่ผ่านมา					ตัวชี้วัด (KPI)	ผลที่คาดว่าจะ ได้รับ	หน่วยงานที่ รับผิดชอบ
				๒๕๖๑	๒๕๖๒	๒๕๖๓	๒๕๖๔	๒๕๖๕			
๗๕	โครงการก่อสร้างคูระบายน้ำ คสล. หมู่ที่ ๔ สายบองอ-โคกลีแด	เพื่อป้องกันน้ำท่วมขังและทำ ให้น้ำไหลได้สะดวก	ก่อสร้างคูระบายน้ำ คสล. กว้าง ๐.๘๐ เมตร ยาว ๓๐๐ เมตร	-	-	-	๗๕๐,๐๐๐.	-	ลดการเกิดน้ำท่วม ขังในช่วงฤดูฝนได้ ร้อยละ ๘๐	สามารถป้องกัน น้ำ ท่วมขังในฤดูฝน ได้	กองช่าง
๗๖	โครงการก่อสร้างคูระบายน้ำ คสล. หมู่ที่ ๕ สายมัสยิด	เพื่อป้องกันน้ำท่วมขังและทำ ให้น้ำไหลได้สะดวก	ก่อสร้างคูระบายน้ำ คสล. กว้าง ๐.๘๐ เมตร ยาว ๑,๕๐๐ เมตร ลึก ๑ เมตร	-	-	-	๓,๗๕๐,๐๐๐.	-	ลดการเกิดน้ำท่วม ขังในช่วงฤดูฝนได้ ร้อยละ ๘๐	สามารถป้องกัน น้ำ ท่วมขังในฤดูฝน ได้	กองช่าง
๗๗	โครงการก่อสร้างคูระบายน้ำ คสล. หมู่ที่ ๘ ถนนภายในหมู่บ้าน	เพื่อป้องกันน้ำท่วมขังและทำ ให้น้ำไหลได้สะดวก	ก่อสร้างคูระบายน้ำ คสล. กว้าง ๐.๘๐ เมตร ยาว ๑,๒๐๐ เมตร	๑,๘๕๐,๐๐๐	-	-	๓,๐๐๐,๐๐๐.	-	ลดการเกิดน้ำท่วม ขังในช่วงฤดูฝนได้ ร้อยละ ๘๐	สามารถป้องกัน น้ำ ท่วมขังในฤดูฝน ได้	กองช่าง
๗๘	โครงการก่อสร้างคูระบายน้ำ คสล. หมู่ที่ ๙ ถนนภายในหมู่บ้าน	เพื่อป้องกันน้ำท่วมขังและทำ ให้น้ำไหลได้สะดวก	ก่อสร้างคูระบายน้ำ คสล. กว้าง ๘๐ เมตร ยาว ๑,๒๐๐ เมตร	๓,๐๕๐,๐๐๐.	-	-	๓,๐๐๐,๐๐๐.	-	ลดการเกิดน้ำท่วม ขังในช่วงฤดูฝนได้ ร้อยละ ๘๐	สามารถป้องกัน น้ำ ท่วมขังในฤดูฝน ได้	กองช่าง
๗๙	โครงการก่อสร้างคูระบายน้ำ คสล. หมู่ที่ ๓ สายหน้ามัสยิด หน้าตาดึกา	เพื่อป้องกันน้ำท่วมขังและทำ ให้น้ำไหลได้สะดวก	ก่อสร้างคูระบายน้ำ คสล. กว้าง ๐.๕๐ เมตร ยาว ๑๐๐ เมตร	๓๓๐,๐๐๐.	-	-	๓๕๐,๐๐๐.	-	ลดการเกิดน้ำท่วม ขังในช่วงฤดูฝนได้ ร้อยละ ๘๐	สามารถป้องกัน น้ำ ท่วมขังในฤดูฝน ได้	กองช่าง

๑. ยุทธศาสตร์ โครงสร้างพื้นฐาน

๑.๑ แผนงานอุตสาหกรรมและการโยธา ด้านก่อสร้าง บุกเบิก ปรับปรุง ซ่อมแซม บำรุงรักษา ทางคมนาคม สะพาน คลอง เขื่อน ระบบระบายน้ำ

ที่	โครงการ	วัตถุประสงค์	เป้าหมาย (ผลผลิตของโครงการ)	งบประมาณและที่ผ่านมา					ตัวชี้วัด (KPI)	ผลที่คาดว่าจะ ได้รับ	หน่วยงานที่ รับผิดชอบ
				๒๕๖๑	๒๕๖๒	๒๕๖๓	๒๕๖๔	๒๕๖๕			
๘๐	โครงการก่อสร้างคูระบายน้ำ คสล. แบบมีฝาปิด หมู่ที่ ๑๑ จากแยกชอมอง- สายกูแบปยู	เพื่อป้องกันน้ำท่วมขังและทำ ให้น้ำไหลได้สะดวก	ก่อสร้างคูระบายน้ำ คสล. กว้าง ๘๐ เซนติเมตร ยาว ๖๕๐ เมตร ลึก ๑ เมตร	-	-	๑,๖๒๕,๐๐๐.	-	-	ลดการเกิดน้ำท่วม ขังในช่วงฤดูฝนได้ ร้อยละ ๘๐	สามารถป้องกัน น้ำ ท่วมขังในฤดูฝน ได้	กองช่าง
๘๑	โครงการก่อสร้างคูระบายน้ำ คสล.แบบรูปตัววี หมู่ที่ ๑๑ จากบ้านแมมิง - ทุ่งนา	เพื่อป้องกันน้ำท่วมขังและทำ ให้น้ำไหลได้สะดวก	ก่อสร้างคูระบายน้ำ คสล. กว้าง ๘๐ เมตร ยาว ๕๕๐ เมตร ลึก ๑ เมตร	-	-	๑,๑๐๐,๐๐๐.	-	-	ลดการเกิดน้ำท่วม ขังในช่วงฤดูฝนได้ ร้อยละ ๘๐	สามารถป้องกัน น้ำ ท่วมขังในฤดูฝน ได้	กองช่าง
๘๒	โครงการขุดลอกคูระบายน้ำ หมู่ที่ ๑ สายมะรือโบ-กูแบปยู	เพื่อป้องกันน้ำท่วมขังและทำ ให้น้ำไหลได้สะดวก	ขุดลอกคูระบายน้ำกว้าง ๓ เมตร ยาว ๑ กม.	๑๐๐,๐๐๐.	-	-	-	-	ลดการเกิดน้ำท่วม ขังในช่วงฤดูฝนได้ ร้อยละ ๘๐	สามารถป้องกัน น้ำ ท่วมขังในฤดูฝน ได้	กองช่าง
๘๓	โครงการขุดลอกคูระบายน้ำ ภายในหมู่บ้าน หมู่ที่ ๑	เพื่อป้องกันน้ำท่วมขังและทำ ให้น้ำไหลได้สะดวก	ขุดลอกคูระบายน้ำ กว้าง ๒ เมตร ยาว ๒๐๕ กม. ลึก ๐.๘๐ เมตร	-	-	-	๒๕๐,๐๐๐.	-	ลดการเกิดน้ำท่วม ขังในช่วงฤดูฝนได้ ร้อยละ ๘๐	สามารถป้องกัน น้ำ ท่วมขังในฤดูฝน ได้	กองช่าง

๑. ยุทธศาสตร์ โครงสร้างพื้นฐาน

๑.๑ แผนงานอุตสาหกรรมและการโยธา ด้านก่อสร้าง บุกเบิก ปรับปรุง ซ่อมแซม บำรุงรักษา ทางคมนาคม สะพาน คลอง เขื่อน ระบบระบายน้ำ

ที่	โครงการ	วัตถุประสงค์	เป้าหมาย (ผลผลิตของโครงการ)	งบประมาณและที่ผ่านมา					ตัวชี้วัด (KPI)	ผลที่คาดว่าจะ ได้รับ	หน่วยงานที่ รับผิดชอบ
				๒๕๖๑	๒๕๖๒	๒๕๖๓	๒๕๖๔	๒๕๖๕			
๘๔	โครงการขุดลอกคู ระบายน้ำ หมู่ที่ ๑ สายทุ่งนาบ้านกำ ปัง คาแล-บองอ	เพื่อป้องกันน้ำท่วมขังและทำ ให้น้ำไหลได้สะดวก	ขุดลอกคูระบายน้ำ กว้าง ๑ เมตร ยาว ๒,๓๐๐ เมตร	๘๐,๕๐๐.	๘๐,๕๐๐.	-	-	-	ลดการเกิดน้ำท่วม ขังในช่วงฤดูฝนได้ ร้อยละ ๘๐	สามารถป้องกัน น้ำ ท่วมขังในฤดูฝน ได้	กองช่าง
๘๕	โครงการขุดลอกคูระบาย น้ำ หมู่ที่ ๒ สายทุ่งนา	เพื่อป้องกันน้ำท่วมขังและทำ ให้น้ำไหลได้สะดวก	ขุดลอกคูระบายน้ำ กว้าง ๔ เมตร ยาว ๑๐,๐๐๐ เมตร	๑,๔๐๐,๐๐๐.	๑,๔๐๐,๐๐๐	-	-	-	ลดการเกิดน้ำท่วม ขังในช่วงฤดูฝนได้ ร้อยละ ๘๐	สามารถป้องกัน น้ำ ท่วมขังในฤดูฝน ได้	กองช่าง
๘๖	โครงการขุดลอกคูระบาย น้ำ หมู่ที่ ๒ สายโคกบาหลี	เพื่อป้องกันน้ำท่วมขังและทำ ให้น้ำไหลได้สะดวก	ขุดลอกคูระบายน้ำ กว้าง ๓ เมตร ยาว ๓,๐๐๐ เมตร	๓๑๕,๐๐๐.	๓๑๕,๐๐๐.	-	-	-	ลดการเกิดน้ำท่วม ขังในช่วงฤดูฝนได้ ร้อยละ ๘๐	สามารถป้องกัน น้ำ ท่วมขังในฤดูฝน ได้	กองช่าง
๘๗	โครงการขุดลอกคู ระบายน้ำ หมู่ที่ ๒ สายโคกก้อยิง	เพื่อป้องกันน้ำท่วมขังและทำ ให้น้ำไหลได้สะดวก	ขุดลอกคูระบายน้ำ กว้าง ๖ เมตร ยาว ๓ กม.	๙๔๕,๐๐๐.	๙๔๕,๐๐๐.	-	-	-	ลดการเกิดน้ำท่วม ขังในช่วงฤดูฝนได้ ร้อยละ ๘๐	สามารถป้องกัน น้ำ ท่วมขังในฤดูฝน ได้	กองช่าง

๑. ยุทธศาสตร์ โครงสร้างพื้นฐาน

๑.๑ แผนงาน อุตสาหกรรมและการโยธา ด้านก่อสร้าง บุกเบิก ปรับปรุง ซ่อมแซม บำรุงรักษา ทางคมนาคม สะพาน คลอง เขื่อน ระบบระบายน้ำ

ที่	โครงการ	วัตถุประสงค์	เป้าหมาย (ผลผลิตของโครงการ)	งบประมาณและที่ผ่านมา					ตัวชี้วัด (KPI)	ผลที่คาดว่าจะ ได้รับ	หน่วยงานที่ รับผิดชอบ
				๒๕๖๑	๒๕๖๒	๒๕๖๓	๒๕๖๔	๒๕๖๕			
๘๘	โครงการขุดลอกคูระบายน้ำหมู่ที่ ๖ สายหลัง	เพื่อป้องกันน้ำท่วมขังและทำให้น้ำไหลสะดวก	ขุดลอกคูระบายน้ำสายหลัง กว้าง ๓ เมตร ยาว ๔,๘๐๐ เมตร	๕๐๐,๐๐๐.	๕๐๐,๐๐๐.	-	-	-	ลดการเกิดน้ำท่วมขังในช่วงฤดูฝนได้ ร้อยละ ๘๐	สามารถป้องกันน้ำท่วมขังในฤดูฝนได้	กองช่าง
๘๙	โครงการขุดลอกคูระบายน้ำหมู่ที่ ๖ ซอยต้นหมากถึงแมงก้าน้ำ	เพื่อป้องกันน้ำท่วมขังและทำให้น้ำไหลสะดวก	ขุดลอกคูระบายน้ำ กว้าง ๓ เมตร ยาว ๑,๖๐๐ เมตร	๑๖๘,๐๐๐.	๑๖๘,๐๐๐.	-	-	-	ลดการเกิดน้ำท่วมขังในช่วงฤดูฝนได้ ร้อยละ ๘๐	สามารถป้องกันน้ำท่วมขังในฤดูฝนได้	กองช่าง
๙๐	โครงการขุดลอกคูระบายน้ำ หมู่ที่ ๖ สายหน้าหมู่บ้าน	เพื่อป้องกันน้ำท่วมขังและทำให้น้ำไหลสะดวก	ขุดลอกคูระบายน้ำ กว้าง ๓ เมตร ยาว ๒,๔๐๐ เมตร	๒๕๐,๐๐๐.	๒๕๐,๐๐๐.	-	-	-	ลดการเกิดน้ำท่วมขังในช่วงฤดูฝนได้ ร้อยละ ๘๐	สามารถป้องกันน้ำท่วมขังในฤดูฝนได้	กองช่าง
๙๑	โครงการขุดลอกคูระบายน้ำ หมู่ที่ ๖ สายกลาง	เพื่อป้องกันน้ำท่วมขังและทำให้น้ำไหลได้สะดวก	ขุดลอกคูระบายน้ำสายกลาง กว้าง ๓ เมตร ยาว ๒,๔๐๐ เมตร	๒๕๐,๐๐๐.	๒๕๐,๐๐๐.	-	-	-	ลดการเกิดน้ำท่วมขังในช่วงฤดูฝนได้ ร้อยละ ๘๐	สามารถป้องกันน้ำท่วมขังในฤดูฝนได้	กองช่าง

๑. ยุทธศาสตร์ โครงสร้างพื้นฐาน

๑.๑ แผนงานอุตสาหกรรมและการโยธา ด้านก่อสร้าง บุกเบิก ปรับปรุง ซ่อมแซม บำรุงรักษา ทางคมนาคม สะพาน คลอง เขื่อน ระบบระบายน้ำ

ที่	โครงการ	วัตถุประสงค์	เป้าหมาย (ผลผลิตของโครงการ)	งบประมาณและที่ผ่านมา					ตัวชี้วัด (KPI)	ผลที่คาดว่าจะ ได้รับ	หน่วยงานที่ รับผิดชอบ
				๒๕๖๑	๒๕๖๒	๒๕๖๓	๒๕๖๔	๒๕๖๕			
๙๒	โครงการขุดลอกคู ระบายน้ำ หมู่ที่ ๖ สายป้อม ชรบ. เก่าถึงประตูน้ำสาย๕	เพื่อป้องกันน้ำท่วมขังและทำ ให้น้ำไหลสะดวก	ขุดลอกคูระบายน้ำ กว้าง ๓ เมตร ยาว ๒,๔๐๐ เมตร	-	๒๕๒,๐๐๐.	-	-	-	ลดการเกิดน้ำท่วม ขังในช่วงฤดูฝนได้ ร้อยละ ๘๐	สามารถป้องกัน น้ำ ท่วมขังในฤดูฝน ได้	กองช่าง
๙๓	โครงการขุดลอกคูระบาย น้ำ หมู่ที่ ๗ สายหน้ากองพัน	เพื่อป้องกันน้ำท่วมขังและทำ ให้น้ำไหลได้สะดวก	ขุดลอกคูระบายน้ำ กว้าง ๔ เมตร ยาว ๒๐ กม.	-	๒,๑๐๐,๐๐๐.	-	-	-	ลดการเกิดน้ำท่วม ขังในช่วงฤดูฝนได้ ร้อยละ ๘๐	สามารถป้องกัน น้ำ ท่วมขังในฤดูฝน ได้	กองช่าง
๙๔	โครงการขุดลอกคูระบาย น้ำ หมู่ที่ ๙ สายแยก ชรบ.ถึง คลองใหญ่	เพื่อป้องกันน้ำท่วมขังและทำ ให้น้ำไหลได้สะดวก	ขุดลอกคูระบายน้ำ กว้าง ๓ เมตร ยาว ๕๐๐ เมตร	-	๖๐,๐๐๐.	-	-	-	ลดการเกิดน้ำท่วม ขังในช่วงฤดูฝนได้ ร้อยละ ๘๐	สามารถป้องกัน น้ำ ท่วมขังในฤดูฝน ได้	กองช่าง
๙๕	โครงการขุดลอกคูระบาย น้ำ ภายในหมู่บ้าน หมู่ที่ ๑๐	เพื่อป้องกันน้ำท่วมขังและทำ ให้น้ำไหลได้สะดวก	ขุดลอกคูระบายน้ำภายใน หมู่บ้าน กว้าง ๓ เมตร ยาว ๑๐,๐๐๐ เมตร	-	-	-	๑,๑๐๐,๐๐๐	-	ลดการเกิดน้ำท่วม ขังในช่วงฤดูฝนได้ ร้อยละ ๘๐	สามารถป้องกัน น้ำ ท่วมขังในฤดูฝน ได้	กองช่าง

๑. ยุทธศาสตร์ โครงสร้างพื้นฐาน

๑.๑ แผนงานอุตสาหกรรมและการโยธา ด้านก่อสร้าง บุกเบิก ปรับปรุง ซ่อมแซม บำรุงรักษา ทางคมนาคม สะพาน คลอง เขื่อน ระบบระบายน้ำ

ที่	โครงการ	วัตถุประสงค์	เป้าหมาย (ผลผลิตของโครงการ)	งบประมาณและที่ผ่านมา					ตัวชี้วัด (KPI)	ผลที่คาดว่าจะ ได้รับ	หน่วยงานที่ รับผิดชอบ
				๒๕๖๑	๒๕๖๒	๒๕๖๓	๒๕๖๔	๒๕๖๕			
๙๖	โครงการขุดลอกคูระบายน้ำ หมู่ที่ ๓ สายทุ่งนา	เพื่อป้องกันน้ำท่วมขังและทำให้น้ำไหลได้สะดวก	ขุดลอกคูระบายน้ำ กว้าง ๒ เมตร ยาว ๗๐๐ เมตร	-	-	-	๕๐,๐๐๐.	-	ลดการเกิดน้ำท่วมขังในช่วงฤดูฝนได้ ร้อยละ ๘๐	สามารถป้องกันน้ำท่วมขังในฤดูฝนได้	กองช่าง
๙๗	โครงการขุดลอกคูระบายน้ำ หมู่ที่ ๔ สายต้นทูกวาง	เพื่อป้องกันน้ำท่วมขังและทำให้น้ำไหลได้สะดวก	ขุดลอกคูระบายน้ำ กว้าง ๔ เมตร ยาว ๑,๘๐๐ เมตร ลึก ๐.๘๐ เมตร	-	-	๒๑๖,๐๐๐.	-	-	ลดการเกิดน้ำท่วมขังในช่วงฤดูฝนได้ ร้อยละ ๘๐	สามารถป้องกันน้ำท่วมขังในฤดูฝนได้	กองช่าง
๙๘	โครงการขุดลอกคูระบายน้ำ หมู่ที่ ๔ สายต้นตาล -ท้องเที้ยว	เพื่อป้องกันน้ำท่วมขังและทำให้น้ำไหลได้สะดวก	ขุดลอกคูระบายน้ำ กว้าง ๔ เมตร ยาว ๒,๘๐๐ เมตร	-	-	-	๓๓๖,๐๐๐.	-	ลดการเกิดน้ำท่วมขังในช่วงฤดูฝนได้ ร้อยละ ๘๐	สามารถป้องกันน้ำท่วมขังในฤดูฝนได้	กองช่าง
๙๙	โครงการขุดลอกคูระบายน้ำ หมู่ที่ ๕ สายจิวะ-กำปงตาแล	เพื่อป้องกันน้ำท่วมขังและทำให้น้ำไหลได้สะดวก	ขุดลอกคูระบายน้ำ กว้าง ๒ เมตร ยาว ๑,๕๐๐ เมตร ลึก ๐.๘๐ เมตร	-	-	๙๐,๐๐๐.	-	-	ลดการเกิดน้ำท่วมขังในช่วงฤดูฝนได้ ร้อยละ ๘๐	สามารถป้องกันน้ำท่วมขังในฤดูฝนได้	กองช่าง
๑๐๐	โครงการขุดลอกคูระบายน้ำ หมู่ที่ ๕ (ขุดด้วยแรงงานคน)	เพื่อป้องกันน้ำท่วมขังและทำให้น้ำไหลได้สะดวก	ขุดลอกคูระบายน้ำ กว้าง ๔ เมตร ยาว ๒,๐๐๐ เมตร ลึก ๐.๘๐ เมตร	-	-	๓๖๐,๐๐๐.	-	-	ลดการเกิดน้ำท่วมขังในช่วงฤดูฝนได้ ร้อยละ ๘๐	สามารถป้องกันน้ำท่วมขังในฤดูฝนได้	กองช่าง

๑. ยุทธศาสตร์ โครงสร้างพื้นฐาน

๑.๑ แผนงานอุตสาหกรรมและการโยธา ด้านก่อสร้าง บุกเบิก ปรับปรุง ซ่อมแซม บำรุงรักษา ทางคมนาคม สะพาน คลอง เขื่อน ระบบระบายน้ำ

ที่	โครงการ	วัตถุประสงค์	เป้าหมาย (ผลผลิตของโครงการ)	งบประมาณและที่ผ่านมา					ตัวชี้วัด (KPI)	ผลที่คาดว่าจะ ได้รับ	หน่วยงานที่ รับผิดชอบ
				๒๕๖๑	๒๕๖๒	๒๕๖๓	๒๕๖๔	๒๕๖๕			
๑๐๑	โครงการขุดลอกคู คลอง ภายในหมู่บ้าน หมู่ ที่ ๗	เพื่อป้องกันน้ำท่วมขังและทำ ให้น้ำไหลได้สะดวก	ขุดลอกคูคลอง กว้าง ๓ เมตร ยาว ๒๐,๐๐๐ เมตร	-	-	๑,๖๐๐,๐๐๐.	-	-	ลดการเกิดน้ำท่วม ขังในช่วงฤดูฝนได้ ร้อยละ ๘๐	สามารถป้องกัน น้ำ ท่วมขังในฤดูฝน ได้	กองช่าง
๑๐๒	โครงการขุดลอกระบาย น้ำ หมู่ที่ ๗ สายสวนยาง-โคกบาทลี	เพื่อป้องกันน้ำท่วมขังและทำ ให้น้ำไหลได้สะดวก	ขุดลอกระบายน้ำ กว้าง ๓ เมตร ยาว ๔,๐๐๐ เมตร	-	-	-	๓๒๐,๐๐๐.	-	ลดการเกิดน้ำท่วม ขังในช่วงฤดูฝนได้ ร้อยละ ๘๐	สามารถป้องกัน น้ำ ท่วมขังในฤดูฝน ได้	กองช่าง
๑๐๓	โครงการขุดลอกระบาย น้ำ หมู่ที่ ๗ สายหลังค่าย-คลองโคก บาทลี	เพื่อป้องกันน้ำท่วมขังและทำ ให้น้ำไหลได้สะดวก	ขุดลอกระบายน้ำ กว้าง ๓ เมตร ยาว ๔,๐๐๐ เมตร	-	-	-	๓๒๐,๐๐๐.	-	ลดการเกิดน้ำท่วม ขังในช่วงฤดูฝนได้ ร้อยละ ๘๐	สามารถป้องกัน น้ำ ท่วมขังในฤดูฝน ได้	กองช่าง
๑๐๔	โครงการขุดลอกระบาย น้ำ หมู่ที่ ๗ สายสวนปาล์ม	เพื่อป้องกันน้ำท่วมขังและทำ ให้น้ำไหลได้สะดวก	ขุดลอกระบายน้ำ กว้าง ๓ เมตร ยาว ๕,๐๐๐ เมตร	-	-	-	๔๐๐,๐๐๐.	-	ลดการเกิดน้ำท่วม ขังในช่วงฤดูฝนได้ ร้อยละ ๘๐	สามารถป้องกัน น้ำ ท่วมขังในฤดูฝน ได้	กองช่าง
๑๐๕	โครงการขุดลอกคูคลอง ระบายน้ำ หมู่ที่ ๑๐ ภายในหมู่บ้าน	เพื่อป้องกันน้ำท่วมขังและทำ ให้น้ำไหลได้สะดวก	ขุดลอกระบายน้ำ กว้าง ๓ เมตร ยาว ๓,๒๐๐ เมตร	๓๘๔,๐๐๐.	-	-	-	-	ลดการเกิดน้ำท่วม ขังในช่วงฤดูฝนได้ ร้อยละ ๘๐	สามารถป้องกัน น้ำ ท่วมขังในฤดูฝน ได้	กองช่าง

๑. ยุทธศาสตร์ โครงสร้างพื้นฐาน

๑.๑ แผนงานอุตสาหกรรมและการโยธา ด้านก่อสร้าง บุกเบิก ปรับปรุง ซ่อมแซม บำรุงรักษา ทางคมนาคม สะพาน คลอง เขื่อน ระบบระบายน้ำ

ที่	โครงการ	วัตถุประสงค์	เป้าหมาย (ผลผลิตของโครงการ)	งบประมาณและที่ผ่านมา					ตัวชี้วัด (KPI)	ผลที่คาดว่าจะ ได้รับ	หน่วยงานที่ รับผิดชอบ
				๒๕๖๑	๒๕๖๒	๒๕๖๓	๒๕๖๔	๒๕๖๕			
๑๐๖	โครงการขุดลอกคลอง ระบายน้ำ หมู่ที่ ๕ คลองจู่ไร่	เพื่อป้องกันน้ำท่วมขังและทำ ให้น้ำไหลได้สะดวก	ขุดลอกคลองจู่ไร่ กว้าง ๖ เมตร ยาว ๒๐๐ เมตร	๘๐,๐๐๐.	๘๐,๐๐๐.	-	-	-	ลดการเกิดน้ำท่วม ขังในช่วงฤดูฝนได้ ร้อยละ ๘๐	สามารถป้องกัน น้ำ ท่วมขังในฤดูฝน ได้	กองช่าง
๑๐๗	โครงการขุดลอกคู ระบายน้ำ หมู่ที่ ๗ สายสวนยาง	เพื่อป้องกันน้ำท่วมขังและทำ ให้น้ำไหลได้สะดวก	ขุดลอกคูระบายน้ำ กว้าง ๔ เมตร ยาว ๔ กม.	๒,๕๒๐,๐๐๐.	๒,๕๒๐,๐๐๐.	-	-	-	ลดการเกิดน้ำท่วม ขังในช่วงฤดูฝนได้ ร้อยละ ๘๐	สามารถป้องกัน น้ำ ท่วมขังในฤดูฝน ได้	กองช่าง
๑๐๘	โครงการขุดลอกคู ระบายน้ำ หมู่ที่ ๙ สายกีอรง	เพื่อป้องกันน้ำท่วมขังและทำ ให้น้ำไหลได้สะดวก	ขุดลอกคูระบายน้ำ ยาว ๑,๕๐๐ เมตร กว้าง ๑ เมตร	๑๐๐,๐๐๐.	๑๐๐,๐๐๐.	-	-	-	ลดการเกิดน้ำท่วม ขังในช่วงฤดูฝนได้ ร้อยละ ๘๐	สามารถป้องกัน น้ำ ท่วมขังในฤดูฝน ได้	กองช่าง

๑. ยุทธศาสตร์ โครงสร้างพื้นฐาน

๑.๑ แผนงานอุตสาหกรรมและการโยธา ด้านก่อสร้าง บุกเบิก ปรับปรุง ซ่อมแซม บำรุงรักษา ทางคมนาคม สะพาน คลอง ท่อ เขื่อน ระบบระบายน้ำ

ที่	โครงการ	วัตถุประสงค์	เป้าหมาย (ผลผลิตของโครงการ)	งบประมาณและที่ผ่านมา					ตัวชี้วัด (KPI)	ผลที่คาดว่าจะ ได้รับ	หน่วยงานที่ รับผิดชอบ
				๒๕๖๑	๒๕๖๒	๒๕๖๓	๒๕๖๔	๒๕๖๕			
๑๐๙	โครงการก่อสร้างท่อ เหลี่ยม คสล. หมู่ที่ ๒ ปากทางถนนมียา ชาวา	เพื่อความสะดวกในการ สัญจรไปมา และน้ำไหลได้ เร็วขึ้น	ก่อสร้างท่อเหลี่ยม คสล. กว้าง ๕ เมตร ยาว ๖ เมตร	-	-	-	๗๒๐,๐๐๐.	-	ร้อยละ ๗๐ ทำให้การสัญจรไป มาและน้ำไหล สะดวกขึ้น	ประชาชนสะดวก ในการเดินทาง และช่วยป้องกัน น้ำท่วมขังได้	กองช่าง
๑๑๐	โครงการก่อสร้างท่อ คสล. หมู่ที่ ๔ ถนนสายโรงเรียนบ้านจู่ โวีระ จำนวน ๒ จุด	เพื่อความสะดวกในการ สัญจรไปมา และน้ำไหลได้ เร็วขึ้น	ก่อสร้างท่อเหลี่ยม คสล. กว้าง ๕ เมตร ยาว ๖ เมตร	-	-	-	๑,๐๘๐,๐๐๐	-	ร้อยละ ๗๐ ทำให้การสัญจรไป มาและน้ำไหล สะดวกขึ้น	ประชาชนสะดวก ในการเดินทาง และช่วยป้องกัน น้ำท่วมขังได้	กองช่าง
๑๑๑	โครงการก่อสร้างท่อ อุโมงค์ คสล. หมู่ที่ ๔ สายโละกูโบร์	เพื่อความสะดวกในการ สัญจรไปมา และน้ำไหลได้ เร็วขึ้น	วางท่อระบายน้ำ คสล. กว้าง ๕ เมตร ยาว ๖ เมตร	-	-	๗๒๐,๐๐๐.	-	-	ร้อยละ ๗๐ ทำให้การสัญจรไป มาและน้ำไหล สะดวกขึ้น	ประชาชนสะดวก ในการเดินทาง และช่วยป้องกัน น้ำท่วมขังได้	กองช่าง
๑๑๒	โครงการวางท่อ เหลี่ยม หมู่ที่ ๖ ภายในหมู่บ้านจำนวน ๒๒ จุด	เพื่อความสะดวกในการ สัญจรไปมา และน้ำไหลได้ เร็วขึ้น	วางท่อเหลี่ยม คสล. ตามแบบที่ อบต. กำหนด กว้าง ๕ เมตร ยาว ๖ เมตร	-	-	๕,๙๔๐,๐๐๐.	-	-	ร้อยละ ๗๐ ทำให้การสัญจรไป มาและน้ำไหล สะดวกขึ้น	ประชาชนสะดวก ในการเดินทาง และช่วยป้องกัน น้ำท่วมขังได้	กองช่าง

๑. ยุทธศาสตร์ โครงสร้างพื้นฐาน

๑.๑ แผนงานอุตสาหกรรมและการโยธา ด้านก่อสร้าง บุกเบิก ปรับปรุง ซ่อมแซม บำรุงรักษา ทางคมนาคม สะพาน คลอง ท่อ เขื่อน ระบบระบายน้ำ

ที่	โครงการ	วัตถุประสงค์	เป้าหมาย (ผลผลิตของโครงการ)	งบประมาณและที่ผ่านมา					ตัวชี้วัด (KPI)	ผลที่คาดว่าจะ ได้รับ	หน่วยงานที่ รับผิดชอบ
				๒๕๖๑	๒๕๖๒	๒๕๖๓	๒๕๖๔	๒๕๖๕			
๑๑๓	โครงการก่อสร้างท่อ เหลี่ยม คสล. หมู่ที่ ๑ สายสามแยกทาง ไปปอเนาะกำปงดาแล	เพื่อความสะดวกในการ สัญจรไปมา และน้ำไหลได้ เร็วขึ้น	ก่อสร้างท่อเหลี่ยม คสล. กว้าง ๓ เมตร ยาว ๔ เมตร	๒๕๐,๐๐๐.	-	-	-	-	ร้อยละ ๗๐ ทำให้การสัญจรไป มาและน้ำไหล สะดวกขึ้น	ประชาชนสะดวก ในการเดินทาง และช่วยป้องกัน น้ำท่วมขังได้	กองช่าง
๑๑๔	โครงการวางท่อโมเมนต์ คสล. หมู่ที่ ๔ ถนนสาย กูโบร์-โละก็อบู	เพื่อความสะดวกในการ สัญจรไปมา และน้ำไหลได้ เร็วขึ้น	วางท่อระบายน้ำ คสล. กว้าง ๘ เมตร ยาว ๑๒ เมตร	๑,๙๕๐,๐๐๐	-	-	-	-	ร้อยละ ๗๐ ทำให้การสัญจรไป มาและน้ำไหล สะดวกขึ้น	ประชาชนสะดวก ในการเดินทาง และช่วยป้องกัน น้ำท่วมขังได้	กองช่าง
๑๑๕	โครงการวางท่อ เหลี่ยม หมู่ ๕ สายริมคลอง-ทุ่งนา จำนวน ๒ จุด	เพื่อความสะดวกในการ สัญจรไปมา และน้ำไหลได้ เร็วขึ้น	วางท่อเหลี่ยม คสล. ตามแบบที่ อบต. กำหนด กว้าง ๓ เมตร ยาว ๘ เมตร	๙๖๐,๐๐๐.	-	-	-	-	ร้อยละ ๗๐ ทำให้การสัญจรไป มาและน้ำไหล สะดวกขึ้น	ประชาชนสะดวก ในการเดินทาง และช่วยป้องกัน น้ำท่วมขังได้	กองช่าง

๑. ยุทธศาสตร์ โครงสร้างพื้นฐาน

๑.๑ แผนงานอุตสาหกรรมและการโยธา ด้านก่อสร้าง บุกเบิก ปรับปรุง ซ่อมแซม บำรุงรักษา ทางคมนาคม สะพาน คลอง เขื่อน ระบบระบายน้ำ

ที่	โครงการ	วัตถุประสงค์	เป้าหมาย (ผลผลิตของโครงการ)	งบประมาณและที่ผ่านมา					ตัวชี้วัด (KPI)	ผลที่คาดว่าจะ ได้รับ	หน่วยงานที่ รับผิดชอบ
				๒๕๖๑	๒๕๖๒	๒๕๖๓	๒๕๖๔	๒๕๖๕			
๑๑๖	โครงการก่อสร้างท่อ เหลี่ยม คสล. หมู่ที่ ๗ ภายในหมู่บ้าน จำนวน ๖ จุด	เพื่อความสะดวกในการ สัญจรไปมา และน้ำไหลได้ เร็วขึ้น	ก่อสร้างท่อเหลี่ยม คสล.๖จุด หน้ามัสยิด ๒ จุด แยกไปค่าย๒จุด คลองสายสี ๒ จุด กว้าง ๒.๕๐ เมตร ยาว ๘ เมตร	-	-	๑,๖๒๐,๐๐๐.	-	-	ร้อยละ ๗๐ ทำให้การสัญจรไป มาและน้ำไหล สะดวกขึ้น	ประชาชนสะดวก ในการเดินทาง และช่วยป้องกัน น้ำท่วมขังได้	กองช่าง
๑๑๗	โครงการก่อสร้างท่อ เหลี่ยม คสล. หมู่ที่ ๗ สายกู่แบบยู-ปีหลัง	เพื่อความสะดวกในการ สัญจรไปมา และน้ำไหลได้ เร็วขึ้น	ก่อสร้างท่อเหลี่ยม คสล. กว้าง ๖ เมตร ยาว ๘ เมตร	-	-	๘๖๔,๐๐๐.	-	-	ร้อยละ ๗๐ ทำให้การสัญจรไป มาและน้ำไหล สะดวกขึ้น	ประชาชนสะดวก ในการเดินทาง และช่วยป้องกัน น้ำท่วมขังได้	กองช่าง
๑๑๘	โครงการวางท่อกลม คสล. หมู่ที่ ๙ ถนนสายใน	เพื่อความสะดวกในการ สัญจรไปมา และน้ำไหลได้ เร็วขึ้น	วางท่อกลม คสล. ระยะทาง ๖ เมตร จำนวน ๖ ลูก ขนาดท่อ ๘๐ ซม.	-	-	๒๐,๐๐๐.	-	-	ร้อยละ ๗๐ ทำให้การสัญจรไป มาและน้ำไหล สะดวกขึ้น	ประชาชนสะดวก ในการเดินทาง และช่วยป้องกัน น้ำท่วมขังได้	กองช่าง
๑๑๙	โครงการก่อสร้างคาน คอนกรีต คสล.หมู่ที่ ๙ ถนนสายป่าไร่รูไ้ปะ - ปือรง	เพื่อความสะดวกในการ สัญจรไปมา และความปลอดภัยในการใช้ ถนน	ก่อสร้างทางเท้า กว้าง ๑.๕ เมตร ยาว ๗๐๐ เมตร หนา ๐.๑๐ เมตร	-	-	-	-	๕๐๐,๐๐๐.	ร้อยละ ๗๐ ทำให้การสัญจรไป มาและน้ำไหล สะดวกขึ้น	ประชาชนสะดวก ในการเดินทาง และช่วยป้องกัน น้ำท่วมขังได้	กองช่าง

๑. ยุทธศาสตร์ โครงสร้างพื้นฐาน

๑.๑ แผนงานอุตสาหกรรมและการโยธา ด้านก่อสร้าง บุกเบิก ปรับปรุง ซ่อมแซม บำรุงรักษา ทางคมนาคม สะพาน คลอง เขื่อน ระบบระบายน้ำ

ที่	โครงการ	วัตถุประสงค์	เป้าหมาย (ผลผลิตของ โครงการ)	งบประมาณและที่ผ่านมา					ตัวชี้วัด (KPI)	ผลที่คาดว่าจะ ได้รับ	หน่วยงานที่ รับผิดชอบ
				๒๕๖๑	๒๕๖๒	๒๕๖๓	๒๕๖๔	๒๕๖๕			
๑๒๐	โครงการก่อสร้าง สะพาน คสล. หมู่ที่ ๕ ถนนสายริมคลอง	เพื่อความสะดวกในการสัญจรไปมา และน้ำไหลได้เร็วขึ้น	ก่อสร้างสะพาน คสล. กว้าง ๔ เมตร ยาว ๔๐ เมตร	-	-	๓,๕๒๐,๐๐๐.	-	-	ร้อยละ ๗๐ ทำให้การสัญจรไปมาและน้ำไหลสะดวกขึ้น	ประชาชนสะดวกในการเดินทาง และช่วยป้องกันน้ำท่วมขังได้	กองช่าง
๑๒๑	โครงการก่อสร้างสะพาน คสล. หมู่ที่ ๗ สะพานข้าม คลองสาย ๓ ปิเหล็ง-สุโขทัย	เพื่อความสะดวกในการสัญจรไปมา และน้ำไหลได้เร็วขึ้น	ก่อสร้างสะพาน คสล. กว้าง ๔ เมตร ยาว ๔๐ เมตร	-	-	-	๔,๐๐๐,๐๐๐.	-	ร้อยละ ๗๐ ทำให้การสัญจรไปมาและน้ำไหลสะดวกขึ้น	ประชาชนสะดวกในการเดินทาง และช่วยป้องกันน้ำท่วมขังได้	กองช่าง
๑๒๒	โครงการบุกเบิกถนน หมู่ที่ ๘ สายทุ่งนา	เพื่อความสะดวกในการสัญจรไปมา	บุกเบิกถนน กว้าง ๔ เมตร ยาว ๑,๐๐๐ เมตร	-	-	-	๘๐๐,๐๐๐.	-	ร้อยละ ๗๐ ทำให้การสัญจรไปมาและน้ำไหลสะดวกขึ้น	ประชาชนสะดวกในการเดินทาง และช่วยป้องกันน้ำท่วมขังได้	กองช่าง
รวม	๑๒๒ โครงการ	-	-	๔๐,๖๒๙,๕๐๐	๓๑,๓๕๗,๐๐๐	๗๓,๐๐๔,๘๐๐	๖๐,๘๗๙,๘๐๐	๑๒,๒๒๐,๐๐๐	-	-	-

๑. ยุทธศาสตร์ โครงสร้างพื้นฐาน

๑.๒ แผนงานเคหะและชุมชน ด้านการก่อสร้างปรับปรุงแหล่งน้ำอุปโภค บริโภค และการเกษตร

ที่	โครงการ	วัตถุประสงค์	เป้าหมาย (ผลผลิตของโครงการ)	งบประมาณและที่ผ่านมา					ตัวชี้วัด (KPI)	ผลที่คาดว่าจะ ได้รับ	หน่วยงานที่ รับผิดชอบ
				๒๕๖๑	๒๕๖๒	๒๕๖๓	๒๕๖๔	๒๕๖๕			
๑	โครงการก่อสร้างทำนบ (ฝายกันน้ำ) หมู่ที่ ๘	เพื่อกักน้ำไว้ใช้ในการเกษตร ช่วงฤดูแล้ง	ก่อสร้างทำนบกั้นน้ำ(ฝายชั้น น้ำ) กว้าง ๓ เมตร สูง ๓ เมตร	-	-	๑๕๐,๐๐๐.	-	-	สามารถกักน้ำไว้ ใช้ได้ร้อยละ ๘๐ของความ ต้องการใช้น้ำ	สามารถป้องกัน น้ำ ท่วมและสามารถ นำน้ำมาใช้ได้	กองช่าง
๒	โครงการก่อสร้างฝายน้ำ ล้นขนาดเล็ก หมู่ที่ ๘ คลองชลประทานจำนวน ๑ จุด	เพื่อกักเก็บน้ำไว้ใช้ใน การเกษตรช่วง หน้าแล้ง	ก่อสร้างฝายน้ำล้น ในคลองชลประทานจำนวน ๑ จุด กว้าง ๑๒ เมตร สูง ๔ เมตร	-	-	-	๙๖๐,๐๐๐.	-	ร้อยละ๘๐สามารถ เก็บน้ำไว้ในช่วง แล้งได้	สามารถกักเก็บ น้ำไว้ใช้ใน หน้าแล้งได้	กองช่าง
๓	โครงการปรับปรุง ซ่อมแซมระบบประปา ภายในตำบล	เพื่อซ่อมแซมประปาที่เสียให้ ใช้ได้ตามปกติ	ซ่อมแซมประปตามหมู่บ้าน ที่เสียทั้งตำบล	-	๓,๐๐๐,๐๐๐.	๓,๐๐๐,๐๐๐.	๓,๐๐๐,๐๐๐.	๓,๐๐๐,๐๐๐.	ประชาชนมีน้ำใช้ใน การบริโภคอุปโภค	ประชาชนมีน้ำใช้ ในการบริโภค อุปโภคอย่าง ทั่วถึง	กองช่าง
๔	โครงการขุดบ่อน้ำตื้น หมู่ ที่ ๒ จำนวน ๓ จุด	เพื่อให้ประชาชนมีน้ำใช้	ขุดบ่อน้ำตื้นจำนวน๓จุด ขนาดความลึก ๖ เมตร	-	-	๓๐,๐๐๐.	-	-	ประชาชนมีน้ำใช้ใน การบริโภคอุปโภค	ประชาชนใน หมู่บ้านมีน้ำใช้ อย่างเพียงพอ	กองช่าง

๑. ยุทธศาสตร์ โครงสร้างพื้นฐาน

๑.๒ แผนงานเคหะและชุมชน ด้านก่อสร้าง ปรับปรุงแหล่งน้ำอุปโภค บริโภค และการเกษตร

ที่	โครงการ	วัตถุประสงค์	เป้าหมาย (ผลผลิตของโครงการ)	งบประมาณและที่ผ่านมา					ตัวชี้วัด (KPI)	ผลที่คาดว่าจะ ได้รับ	หน่วยงานที่ รับผิดชอบ
				๒๕๖๑	๒๕๖๒	๒๕๖๓	๒๕๖๔	๒๕๖๕			
๕	โครงการก่อสร้างระบบ ประปาภูเขา ภายในหมู่บ้าน หมู่ที่ ๒ จำนวน ๑ แห่ง	เพื่อให้ประชาชน ชนมีน้ำใช้ในการ อุปโภค บริโภคและการเกษตรอย่าง ทั่วถึง	ก่อสร้างประปาภูเขาจำนวน ๑ แห่ง	-	-	๒,๐๐๐,๐๐๐.	-	-	ร้อยละ๘๐ของ ประชาชนมีน้ำใช้ และพอใจ	ประชาชนได้มีน้ำ ใช้สำหรับการ อุปโภค บริโภค และการเกษตร อย่างทั่วถึง	กองช่าง
๖	โครงการวางระบบประปา หมู่ที่ ๘ ประปาในหมู่บ้าน จำนวน ๑ แห่ง	เพื่อให้ประชาชน ชนมีน้ำใช้ในการ อุปโภค บริโภคและการเกษตร	วางระบบประปา ระยะทาง ตามแบบที่ อบต.กำหนด	-	-	-	-	๑,๐๐๐,๐๐๐.	ร้อยละ๘๐ของ ประชาชนมีน้ำใช้ และพอใจ	ประชาชนได้มีน้ำ ใช้สำหรับการ อุปโภค บริโภค และการเกษตร อย่างทั่วถึง	กองช่าง
๗	โครงการปรับปรุงฟื้นฟู แหล่งน้ำ หมู่ที่ ๑๐	เพื่อให้ประชาชน ชนมีน้ำใช้ในการ อุปโภค บริโภคและการเกษตร	ปรับปรุงฟื้นฟูโดยการขุด ลอกพร้อมแต่งสระน้ำข้างโรง ประปาใหม่ กว้าง ๑๕ เมตร ยาว ๔๐ เมตร	-	-	๕๐๐,๐๐๐	-	-	ร้อยละ๘๐ของ ประชาชนมีน้ำใช้ และพอใจ	ประชาชนได้มีน้ำ ใช้สำหรับการ อุปโภค บริโภค และการเกษตร อย่างทั่วถึง	กองช่าง

๑. ยุทธศาสตร์ โครงสร้างพื้นฐาน

๑.๒ แผนงานเคหะและชุมชน ด้านก่อสร้าง ปรับปรุงแหล่งน้ำอุปโภค บริโภค และการเกษตร

ที่	โครงการ	วัตถุประสงค์	เป้าหมาย (ผลผลิตของโครงการ)	งบประมาณและที่ผ่านมา					ตัวชี้วัด (KPI)	ผลที่คาดว่าจะ ได้รับ	หน่วยงานที่ รับผิดชอบ
				๒๕๖๑	๒๕๖๒	๒๕๖๓	๒๕๖๔	๒๕๖๕			
๘	โครงการขยายเขตประปาหมู่บ้าน หมู่ที่ ๔ บ้านป่าไร่	เพื่อให้ประชาชนมีน้ำใช้ในการอุปโภค บริโภคและการเกษตรอย่างทั่วถึง	ขยายเขตระบบประปาหมู่บ้าน ระยะทาง ๑,๕๐๐ เมตร	-	-	-	-	๒๐๐,๐๐๐.	ร้อยละ ๘๐ ของประชาชนมีน้ำใช้และพอใจ	ประชาชนได้น้ำใช้สำหรับการอุปโภค บริโภค และการเกษตรอย่างทั่วถึง	กองช่าง
๙	โครงการซ่อมขยายเขตประปาหมู่บ้าน หมู่ที่ ๗	เพื่อให้ประชาชนมีน้ำใช้ในการอุปโภค บริโภคและการเกษตร	ขยายเขตระบบประปาหมู่บ้านทั้งหมด ระยะทาง ๔,๐๐๐ เมตร	-	-	๑,๒๐๐,๐๐๐.	-	-	ร้อยละ ๘๐ ของประชาชนมีน้ำใช้และพอใจ	ประชาชนได้น้ำใช้สำหรับการอุปโภค บริโภค และการเกษตรอย่างทั่วถึง	กองช่าง
๑๐	โครงการซ่อมระบบประปาหมู่บ้าน หมู่ที่ ๖	เพื่อให้ประชาชนมีน้ำใช้ในการอุปโภค บริโภคและการเกษตร	ซ่อมระบบประปาหมู่บ้านทั้งหมดพร้อมวางท่อเมนประปาใหม่หมด ระยะทาง ๗,๔๐๐ เมตร	-	-	๒,๐๐๐,๐๐๐.	-	-	ร้อยละ ๘๐ ของประชาชนมีน้ำใช้และพอใจ	ประชาชนได้น้ำใช้สำหรับการอุปโภค บริโภค และการเกษตรอย่างทั่วถึง	กองช่าง
รวม	๑๐ โครงการ	-	-	-	๓,๐๐๐,๐๐๐	๘,๘๘๐,๐๐๐	๓,๙๖๐,๐๐๐	๔,๒๐๐,๐๐๐	-	-	-

๑. ยุทธศาสตร์ โครงสร้างพื้นฐาน

๑.๓ แผนงานเคหะและชุมชน ด้านการจัดให้มีไฟฟ้า และระบบโทรคมนาคมอย่างทั่วถึง

ที่	โครงการ	วัตถุประสงค์	เป้าหมาย (ผลผลิตของโครงการ)	งบประมาณและที่ผ่านมา					ตัวชี้วัด (KPI)	ผลที่คาดว่าจะ ได้รับ	หน่วยงานที่ รับผิดชอบ
				๒๕๖๑	๒๕๖๒	๒๕๖๓	๒๕๖๔	๒๕๖๕			
๑	โครงการขยายเขตไฟฟ้า หมู่ที่ ๑ ภายในหมู่บ้าน	เพื่อให้มีไฟฟ้าใช้และมีแสง สว่างริมทางสาธารณะอย่าง ทั่วถึง	- ขยายเขตไฟฟ้าภายใน หมู่บ้าน ระยะทาง ๒ กม.	-	-	-	๓๐๐,๐๐๐.	-	มีไฟฟ้าส่องสว่างข้าง ทางเพิ่มขึ้นจากเดิม ร้อยละ ๗๐	ทำให้มีไฟฟ้าริม ทางและมีความ ปลอดภัยในชีวิต และทรัพย์สิน	กองช่าง
๒	โครงการขยายเขตไฟฟ้า หมู่ที่ ๓ สายใต้เดะห์สายบือราแง	เพื่อให้มีไฟฟ้าใช้และมีแสง สว่างริมทางสาธารณะอย่าง ทั่วถึง	ขยายเขตไฟฟ้าภายใน หมู่บ้าน ระยะทาง ๓๐๐ เมตร	-	-	๕๐,๐๐๐.	-	-	มีไฟฟ้าส่องสว่างข้าง ทางเพิ่มขึ้นจากเดิม ร้อยละ ๗๐	ทำให้มีไฟฟ้าริม ทางและมีความ ปลอดภัยในชีวิต และทรัพย์สิน	กองช่าง
๓	โครงการขยายเขตไฟฟ้า หมู่ที่ ๔ สายบองอ	เพื่อให้มีไฟฟ้าใช้และมีแสง สว่างริมทางสาธารณะอย่าง ทั่วถึง	ขยายเขตไฟฟ้าภายใน หมู่บ้าน ระยะทาง ๒,๐๐๐ เมตร	-	-	-	-	๓๐๐,๐๐๐.	มีไฟฟ้าส่องสว่างข้าง ทางเพิ่มขึ้นจากเดิม ร้อยละ ๗๐	ทำให้มีไฟฟ้าริม ทางและมีความ ปลอดภัยในชีวิต และทรัพย์สิน	กองช่าง

๑. ยุทธศาสตร์ โครงสร้างพื้นฐาน

๑.๓ แผนงานเคหะและชุมชน ด้านการจัดให้มีไฟฟ้า และระบบโทรคมนาคมอย่างทั่วถึง

ที่	โครงการ	วัตถุประสงค์	เป้าหมาย (ผลผลิตของโครงการ)	งบประมาณและที่ผ่านมา					ตัวชี้วัด (KPI)	ผลที่คาดว่าจะ ได้รับ	หน่วยงานที่ รับผิดชอบ
				๒๕๖๑	๒๕๖๒	๒๕๖๓	๒๕๖๔	๒๕๖๕			
๔	โครงการขยายเขตไฟฟ้า หมู่ที่ ๕ สายจุโวะ-บาโจดุง	เพื่อให้มีไฟฟ้าใช้และมีแสงสว่างริมทางสาธารณะอย่างทั่วถึง	ขยายเขตไฟฟ้าสาย ระยะทาง ๑,๐๐๐ เมตร	-	-	-	๑๕๐,๐๐๐.	-	มีไฟฟ้าส่องสว่างข้างทางเพิ่มขึ้นจากเดิมร้อยละ ๗๐	ทำให้มีไฟฟ้าริมทางและมีความปลอดภัยในชีวิตและทรัพย์สิน	กองช่าง
๕	โครงการขยายเขตไฟฟ้า หมู่ที่ ๖ สายขอยประดู่ถึงสายหลัง	เพื่อให้มีไฟฟ้าใช้และมีแสงสว่างริมทางสาธารณะอย่างทั่วถึง	ขยายเขตไฟฟ้า ยาว ๘๐๐ เมตร	-	-	-	๑๒๐,๐๐๐.	-	มีไฟฟ้าส่องสว่างข้างทางเพิ่มขึ้นจากเดิมร้อยละ ๗๐	ทำให้มีไฟฟ้าริมทางและมีความปลอดภัยในชีวิตและทรัพย์สิน	กองช่าง
๖	โครงการขยายเขตไฟฟ้า หมู่ที่ ๗ สายคอกด่าน	เพื่อให้มีไฟฟ้าใช้และมีแสงสว่างริมทางสาธารณะอย่างทั่วถึง	ขยายเขตไฟฟ้า ยาว ๒๐๐ เมตร	-	-	๓๐,๐๐๐.	-	-	มีไฟฟ้าส่องสว่างข้างทางเพิ่มขึ้นจากเดิมร้อยละ ๗๐	ทำให้มีไฟฟ้าริมทางและมีความปลอดภัยในชีวิตและทรัพย์สิน	กองช่าง
๗	โครงการขยายเขตไฟฟ้า สาธารณะ หมู่ที่ ๗ สายหน้าค่าย	เพื่อให้มีไฟฟ้าใช้และมีแสงสว่างริมทางสาธารณะอย่างทั่วถึง	ขยายเขตไฟฟ้าสาธารณะ ระยะทาง ๑๐๐ เมตร	-	-	๑๕,๐๐๐.	-	-	มีไฟฟ้าส่องสว่างข้างทางเพิ่มขึ้นจากเดิมร้อยละ ๗๐	ทำให้มีไฟฟ้าริมทางและมีความปลอดภัยในชีวิตและทรัพย์สิน	กองช่าง

๑. ยุทธศาสตร์ โครงสร้างพื้นฐาน

๑.๓ แผนงานเคหะและชุมชน ด้านการจัดให้มีไฟฟ้า และระบบโทรคมนาคมอย่างทั่วถึง

ที่	โครงการ	วัตถุประสงค์	เป้าหมาย (ผลผลิตของโครงการ)	งบประมาณและที่ผ่านมา					ตัวชี้วัด (KPI)	ผลที่คาดว่าจะ ได้รับ	หน่วยงานที่ รับผิดชอบ
				๒๕๖๑	๒๕๖๒	๒๕๖๓	๒๕๖๔	๒๕๖๕			
๘	โครงการขยายเขตไฟฟ้า หมู่ ที่ ๘ ภายในหมู่บ้าน	เพื่อให้มีไฟฟ้าใช้และมีแสง สว่างริมทางสาธารณะอย่าง ทั่วถึง	- ขยายเขตไฟฟ้าภายใน หมู่บ้าน ระยะทาง ๓๐๐ เมตร	-	-	-	-	๕๐,๐๐๐.	มีไฟฟ้าส่องสว่างข้าง ทางเพิ่มขึ้นจากเดิม ร้อยละ ๗๐	ทำให้มีไฟฟ้าริม ทางและมีความ ปลอดภัยในชีวิต และทรัพย์สิน	กองช่าง
๙	โครงการขยายเขตไฟฟ้า หมู่ ที่ ๙ สายบ้านชูยี่	เพื่อให้มีไฟฟ้าใช้และมีแสง สว่างริมทางสาธารณะอย่าง ทั่วถึง	ขยายเขตไฟฟ้าภายใน หมู่บ้าน ระยะทาง ๒๐๐ เมตร	-	-	๓๐,๐๐๐.	-	-	มีไฟฟ้าส่องสว่างข้าง ทางเพิ่มขึ้นจากเดิม ร้อยละ ๗๐	ทำให้มีไฟฟ้าริม ทางและมีความ ปลอดภัยในชีวิต และทรัพย์สิน	กองช่าง
๑๐	โครงการขยายเขตไฟฟ้า หมู่ ที่ ๙ สายบ้านผู้ใหญ่	เพื่อให้มีไฟฟ้าใช้และมีแสง สว่างริมทางสาธารณะอย่าง ทั่วถึง	ขยายเขตไฟฟ้าภายใน หมู่บ้าน ระยะทาง ๒๐๐ เมตร	-	-	๓๐๐,๐๐๐.	-	-	มีไฟฟ้าส่องสว่างข้าง ทางเพิ่มขึ้นจากเดิม ร้อยละ ๗๐	ทำให้มีไฟฟ้าริม ทางและมีความ ปลอดภัยในชีวิต และทรัพย์สิน	กองช่าง
๑๑	โครงการขยายเขตไฟฟ้า หมู่ ที่ ๙ สายกำปงบือแน	เพื่อให้มีไฟฟ้าใช้และมีแสง สว่างริมทางสาธารณะอย่าง ทั่วถึง	ขยายเขตไฟฟ้าภายใน หมู่บ้าน ระยะทาง ๒๐๐ เมตร	-	-	๓๐,๐๐๐.	-	-	มีไฟฟ้าส่องสว่างข้าง ทางเพิ่มขึ้นจากเดิม ร้อยละ ๗๐	ทำให้มีไฟฟ้าริม ทางและมีความ ปลอดภัยในชีวิต และทรัพย์สิน	กองช่าง

๑. ยุทธศาสตร์ โครงสร้างพื้นฐาน

๑.๓ แผนงานเคหะและชุมชน ด้านการจัดให้มีไฟฟ้า และระบบโทรคมนาคมอย่างทั่วถึง

ที่	โครงการ	วัตถุประสงค์	เป้าหมาย (ผลผลิตของโครงการ)	งบประมาณและที่ผ่านมา					ตัวชี้วัด (KPI)	ผลที่คาดว่าจะ ได้รับ	หน่วยงานที่ รับผิดชอบ
				๒๕๖๑	๒๕๖๒	๒๕๖๓	๒๕๖๔	๒๕๖๕			
๑๒	โครงการขยายเขตไฟฟ้า หมู่ที่ ๑๑ สายทุ่งนา	เพื่อให้มีไฟฟ้าใช้และมีแสงสว่างริมทางสาธารณะอย่างทั่วถึง	ขยายเขตไฟฟ้าภายในหมู่บ้าน ระยะทาง ๖๕๐ เมตร	-	-	-	๑๐๐,๐๐๐.	.	มีไฟฟ้าส่องสว่างข้างทางเพิ่มขึ้นจากเดิมร้อยละ ๗๐	ทำให้มีไฟฟ้าริมทางและมีความปลอดภัยในชีวิตและทรัพย์สิน	กองช่าง
๑๓	โครงการขยายเขตไฟฟ้า หมู่ที่ ๑๑ สายขอมอง-กูแบบปุย	เพื่อให้มีไฟฟ้าใช้และมีแสงสว่างริมทางสาธารณะอย่างทั่วถึง	ขยายเขตไฟฟ้าภายในหมู่บ้าน ระยะทาง ๖๕๐ เมตร	-	-	-	-	๑๐๐,๐๐๐.	มีไฟฟ้าส่องสว่างข้างทางเพิ่มขึ้นจากเดิมร้อยละ ๗๐	ทำให้มีไฟฟ้าริมทางและมีความปลอดภัยในชีวิตและทรัพย์สิน	กองช่าง
๑๔	โครงการติดตั้งไฟฟ้าโซลาเซลล์สายจูโวะ-กำปงตาแล หมู่ที่ ๕	เพื่อให้มีไฟฟ้าใช้และมีแสงสว่างริมทางสาธารณะอย่างทั่วถึง	จำนวน ๕ ต้น	-	-	-	-	๕๐๐,๐๐๐.	มีไฟฟ้าส่องสว่างข้างทางเพิ่มขึ้นจากเดิมร้อยละ ๗๐	ทำให้มีไฟฟ้าริมทางและมีความปลอดภัยในชีวิตและทรัพย์สิน	กองช่าง
๑๕	โครงการขยายเขตไฟฟ้าและติดตั้งหม้อแปลงไฟฟ้าภายในที่ทำการ อบต.มะริอโบออก	เพื่อให้มีกระแสไฟฟ้าใช้เพียงพอในสำนักงาน	ขยายเขตไฟฟ้าพร้อมติดตั้งหม้อแปลงไฟฟ้า ๑ จุด	๘๙๓,๗๘๐.	-	-	-	-	มีกระแสพอใช้ในสำนักงาน	ทำให้มีกระแสไฟฟ้าใช้ได้เพียงพอในสำนักงาน	กองช่าง
รวม	๑๕ โครงการ	-		๘๙๓,๗๘๐	-	๔๕๕,๐๐๐	๖๗๐,๐๐๐	๙๕๐,๐๐๐	-	-	-

๑. ยุทธศาสตร์ โครงสร้างพื้นฐาน

๑.๔ แผนงานเคหะและชุมชน ด้านการบริการสาธารณะ การบริการสังคม และการจัดสาธารณูปโภค การจัดผังเมือง

ที่	โครงการ	วัตถุประสงค์	เป้าหมาย (ผลผลิตของโครงการ)	งบประมาณและที่ผ่านมา					ตัวชี้วัด (KPI)	ผลที่คาดว่าจะ ได้รับ	หน่วยงานที่ รับผิดชอบ
				๒๕๖๑	๒๕๖๒	๒๕๖๓	๒๕๖๔	๒๕๖๕			
๑	โครงการก่อสร้างโรงจอดรถภายใน อบต.	เพื่อให้มีสถานที่ในการจอดรถมากขึ้น	ก่อสร้างโรงจอดรถภายใน อบต. กว้าง ๑๒ เมตร ยาว ๒๐ เมตร	๒,๐๐๐,๐๐๐.	๒,๒๐๐,๐๐๐	๒,๒๐๐,๐๐๐.	-	-	ร้อยละ ๘๐ มีสถานที่จอดรถเพิ่มขึ้น	ทำให้มีสถานที่จอดรถเพิ่มขึ้น	กองช่าง
๒	โครงการปรับปรุงภูมิทัศน์บริเวณที่ทำการ อบต.	เพื่อให้สำนักงานดูเป็นระเบียบและมีความสวยงาม	ทำการปรับปรุงภูมิทัศน์บริเวณที่ทำการ อบต. เนื้อที่ ๑๐ ไร่	๑,๕๐๐,๐๐๐.	๑,๕๐๐,๐๐๐.	๑,๗๐๐,๐๐๐.	๑,๗๐๐,๐๐๐.	-	ร้อยละ ๙๐ทำให้สำนักงานมีความสวยงามและเป็นระเบียบมากขึ้น	บริเวณสำนักงานดูสวยงามและเป็นระเบียบขึ้น	กองช่าง
๓	โครงการก่อสร้างต่อเติมปรับปรุงอาคารที่ทำการ อบต.	เพื่อให้มีพื้นที่ในสำนักงานเพิ่มขึ้นและกว้างขวางเพียงพอ	ต่อเติมปรับปรุงอาคารที่ทำการ อบต. กว้าง ๑๒ เมตร ยาว ๒๐ เมตร	๘,๐๐๐,๐๐๐.	๘,๐๐๐,๐๐๐.	-	-	-	ร้อยละ ๙๐ทำให้สำนักงานมีพื้นที่เพิ่มขึ้น	สำนักงานมีพื้นที่กว้างขึ้นเพียงพอต่อการใช้งานทำให้สะดวกในการทำงาน	สำนักปลัด
๔	โครงการปรับปรุงอาคารศูนย์เรียนรู้ หมู่ที่ ๑๐	เพื่อปรับปรุงและซ่อมแซมให้มีความมั่นคงขึ้น	ปรับปรุงอาคารศูนย์เรียนรู้จำนวน ๑ ศูนย์	๒๐๐,๐๐๐.	๒๓๐,๐๐๐.	-	-	-	อาคารศูนย์เรียนรู้มีความมั่นคงขึ้นร้อยละ ๙๐	อาคารศูนย์เรียนรู้สามารถใช้งานได้ดีและมีความแข็งแรงขึ้น	กองการศึกษา

๑. ยุทธศาสตร์ โครงสร้างพื้นฐาน

๑.๔ แผนงานเคหะและชุมชน ด้านการบริการสาธารณะ การบริการสังคม และการจัดสาธารณูปโภค การจัดผังเมือง

ที่	โครงการ	วัตถุประสงค์	เป้าหมาย (ผลผลิตของโครงการ)	งบประมาณและที่ผ่านมา					ตัวชี้วัด (KPI)	ผลที่คาดว่าจะ ได้รับ	หน่วยงานที่ รับผิดชอบ
				๒๕๖๑	๒๕๖๒	๒๕๖๓	๒๕๖๔	๒๕๖๕			
๕	โครงการติดตั้งเหล็กดัดหน้าต่าง ประตู อากาศที่ทำการ อบต.	เพื่อป้องกันขโมย และทรัพย์สิน	ติดตั้งเหล็กดัดประตูหน้าต่าง	๒,๐๐๐,๐๐๐.	๒,๐๐๐,๐๐๐.	-	-	-	สามารถป้องกันขโมยและทรัพย์สินสูญหายได้	ป้องกันขโมยและทรัพย์สินสูญหายได้	กองช่าง
๖	โครงการต่อเติมกันสาดด้านหน้าอาคาร อบต.	เพื่อป้องกันฝนสาด	ติดกันสาดด้านหน้า อบต. ตามแบบที่อบต.กำหนด	-	๒๒๐,๐๐๐.	-	-	-	ป้องกันฝนสาดได้	ป้องกันฝนสาดได้	กองช่าง
๗	โครงการก่อสร้างห้องครัวหลังห้องที่ทำการ อบต.	เพื่อใช้เป็นสถานที่เก็บอุปกรณ์เครื่องครัวเช่นถ้วย กาน้ำ อื่นๆ	ขนาด กว้าง ๔ เมตร ยาว ๘ เมตร จำนวน ๑ หลัง	-	๓๕๓,๐๐๐.	-	-	-	ห้องครัว ๑ ห้อง	มีห้องครัวไว้เก็บอุปกรณ์เครื่องต้ม	กองช่าง
๘	โครงการปรับปรุงตกแต่งห้องประชุม อบต.มะริอโบออก	เพื่อตกแต่งห้องประชุมให้เป็นสัดส่วนดูสวยงามใช้งานได้เหมือนเดิมจากการที่รื้อต่อเติมใหม่	๑.งานกันฝ้าผนัง ๒.งานตกแต่งเวที ๓.งานโต๊ะประชุม ๔.ปรับปรุงตกแต่งห้องประชุม	-	๓๐๐,๐๐๐.	-	-	-	ห้องประชุม	ทำให้ได้ห้องประชุมที่เป็นสัดส่วนมีพื้นที่เพียงพอในการจัดการประชุม	กองช่าง

๑. ยุทธศาสตร์ โครงสร้างพื้นฐาน

๑.๔ แผนงานเคหะและชุมชน ด้านการบริการสาธารณะ การบริการสังคม และการจัดสาธารณูปโภค การจัดผังเมือง

ที่	โครงการ	วัตถุประสงค์	เป้าหมาย (ผลผลิตของโครงการ)	งบประมาณและที่ผ่านมา					ตัวชี้วัด (KPI)	ผลที่คาดว่าจะ ได้รับ	หน่วยงานที่ รับผิดชอบ
				๒๕๖๑	๒๕๖๒	๒๕๖๓	๒๕๖๔	๒๕๖๕			
๙	โครงการก่อสร้างรั้วกำแพงคอนกรีตเพิ่มเติมรอบศูนย์ราชการตำบล มะริอ็อบออก หมู่ที่๖	เพื่อความปลอดภัยของพนักงานและประชาชนที่มาติดต่อราชการและทำกิจกรรม	ก่อสร้างรั้วคอนกรีตเพิ่มเติมต่อจากเดิมรอบๆสนามกีฬาและที่ทำการองค์การบริหารส่วนตำบลและรอบศูนย์ราชการ	๒,๐๐๐,๐๐๐.	๒,๐๐๐,๐๐๐.	๒,๐๐๐,๐๐๐	-	-	ร้อยละ ๙๐ ประชาชนและพนักงานมีความปลอดภัยมากยิ่งขึ้น และมีความเป็นสัดส่วนเพิ่มขึ้น	ทำให้มีความปลอดภัยและมีความเป็นระเบียบเรียบร้อยและเป็นสัดส่วน	กองช่าง
๑๐	โครงการจ้างออกแบบต่อเติมอาคารสำนักงาน อบต.	เพื่อจ้างสถาปนิกออกแบบแปลนต่อเติมอาคารสำนักงาน อบต.ให้ได้มาตรฐาน	จ้างออกแบบแปลนต่อเติมอาคารสำนักงานของ อบต.ที่ได้มาตรฐานตามแบบที่กำหนด	๑๗๗,๐๐๐.	๑๗๗,๐๐๐.	-	-	-	ร้อยละ ๑๐๐ ที่ได้มาตรฐาน	ทำให้ได้แบบแปลนต่อเติมอาคาร อบต.ที่ได้มาตรฐานตามแบบที่กำหนด	กองช่าง
๑๑	๑.๗ โครงการถมดินปรับแต่งภูมิทัศน์หน้ากำแพง อบต.	เพื่อให้สำนักงานดูเป็นระเบียบและมีความสวยงาม	ถมดินปรับปรุงภูมิทัศน์/ก่อสร้างซุ้ม/สวนหย่อมด้านหน้ากำแพงที่ทำการ อบต. เนื้อที่ ๒ ไร่	๒,๐๐๐,๐๐๐.	๒,๐๐๐,๐๐๐.	๒,๐๐๐,๐๐๐	๒,๐๐๐,๐๐๐.	-	ร้อยละ ๙๐ทำให้สำนักงานมีความสวยงามและเป็นระเบียบมากขึ้น	บริเวณสำนักงานดูสวยงามและเป็นระเบียบขึ้น	กองช่าง

๑. ยุทธศาสตร์ โครงสร้างพื้นฐาน

๑.๔ แผนงานเคหะและชุมชน ด้านการบริการสาธารณะ การบริการสังคม และการสาธารณสุข ภารกิจจัดผังเมือง

ที่	โครงการ	วัตถุประสงค์	เป้าหมาย (ผลผลิตของโครงการ)	งบประมาณและที่ผ่านมา					ตัวชี้วัด (KPI)	ผลที่คาดว่าจะ ได้รับ	หน่วยงานที่ รับผิดชอบ
				๒๕๖๑	๒๕๖๒	๒๕๖๓	๒๕๖๔	๒๕๖๕			
๑๒	โครงการติดตั้งเครื่องกระจายเสียงแบบไร้สายทางไกลอัตโนมัติ	เพื่อประชาสัมพันธ์ให้ประชาชนได้รับทราบข้อมูลข่าวสาร	ติดตั้งเครื่องกระจายเสียงทางไกลครอบคลุมเนื้อที่ทั้งตำบล แม่ข่ายตั้งที่ อบต.มะรือโบออก	-	-	๑,๘๐๐,๐๐๐	-	-	ร้อยละ ๙๐ ของประชาชนที่ได้รับทราบข้อมูลข่าวสารข่าวสารทั่วถึง	ประชาชนได้รับทราบข้อมูลข่าวสารในพื้นที่และข่าวสารทั่วไป	กองช่าง
๑๓	โครงการ ติดตั้งหอกระจายข่าวเสียงตามสาย หมู่ที่ ๔ สายโคกสีแคด - บองอ	เพื่อประชาสัมพันธ์ให้ประชาชนได้รับทราบข้อมูลข่าวสาร	ติดตั้งหอกระจายเสียงตามสายข่าวภายในหมู่บ้าน ระยะทาง๑,๕๐๐เมตร	-	-	๒๐๐,๐๐๐.	-	-	ร้อยละ ๙๐ ของประชาชนที่ได้รับทราบข้อมูลข่าวสารข่าวสารทั่วถึง	ประชาชนได้รับทราบข้อมูลข่าวสารในพื้นที่และข่าวสารทั่วไป	กองช่าง

๑. ยุทธศาสตร์ โครงสร้างพื้นฐาน

๑.๔ แผนงานเคหะและชุมชน ด้านการบริการสาธารณะ การบริการสังคม และการสาธารณสุขภิเษก การจัดผังเมือง

ที่	โครงการ	วัตถุประสงค์	เป้าหมาย (ผลผลิตของโครงการ)	งบประมาณและที่ผ่านมา					ตัวชี้วัด (KPI)	ผลที่คาดว่าจะ ได้รับ	หน่วยงานที่ รับผิดชอบ
				๒๕๖๑	๒๕๖๒	๒๕๖๓	๒๕๖๔	๒๕๖๕			
๑๔	โครงการติดตั้งเสียงตามสาย หมู่ที่ ๙	เพื่อประชาสัมพันธ์ให้ประชาชนได้รับทราบข้อมูลข่าวสาร	ติดตั้งเสียงตามสายระยะทาง ๒ กิโลเมตร จำนวน ๓ จุด	๒๙๐,๐๐๐.	๑๕๐,๐๐๐.	-	-	-	ร้อยละ ๙๐ ของประชาชนได้รับทราบข้อมูลข่าวสารทั่วถึง	ประชาชนได้รับทราบข้อมูลข่าวสารในพื้นที่และข่าวสารทั่วไป	กองช่าง
๑๕	โครงการติดตั้งหอกระจายข่าว หมู่ที่ ๑๑	เพื่อประชาสัมพันธ์ให้ประชาชนได้รับทราบข้อมูลข่าวสาร	ติดตั้งหอกระจายข่าวภายในหมู่บ้าน ๓ จุด	๒๐๐,๐๐๐.	๒๐๐,๐๐๐.	-	-	-	ร้อยละ ๙๐ ของประชาชนได้รับทราบข้อมูลข่าวสารทั่วถึง	ประชาชนได้รับทราบข้อมูลข่าวสารในพื้นที่และข่าวสารทั่วไป	กองช่าง
๑๖	โครงการติดตั้งกล้องวงจร CCTV	เพื่อความปลอดภัยในสำนักงาน	ติดตั้งกล้องวงจร CCTV ด้านหน้าอบต. จำนวน ๖ จุด	-	-	๒๖๐,๐๐๐	-	-	มีความปลอดภัยเพิ่มขึ้นร้อยละ ๘๐	เพิ่มความปลอดภัยในสำนักงานมากขึ้น	กองช่าง
รวม	๑๖ โครงการ	-	-	๑๘,๓๖๗,๐๐๐	๑๙,๓๓๐,๐๐๐	๙,๒๐๐,๐๐๐	๖,๒๐๐,๐๐๐	-	-	-	-

ยุทธศาสตร์ที่ ๒
ด้านส่งเสริมคุณภาพชีวิต

รายละเอียดโครงการพัฒนา
แผนพัฒนาท้องถิ่น (พ.ศ. ๒๕๖๑ - ๒๕๖๕)
องค์การบริหารส่วนตำบลมะรือโบออก

ก. ยุทธศาสตร์จังหวัดที่ ๑. เสริมสร้างความมั่นคงทางเศรษฐกิจ และการกระจายรายได้อย่างทั่วถึง ๓. พัฒนาและเสริมสร้างบ้านเมืองให้น่าอยู่บนพื้นฐานหลักปรัชญาของเศรษฐกิจพอเพียง

ข. ยุทธศาสตร์การพัฒนาของ อปท. ในเขตจังหวัดที่ ๒. ด้านสังคมและพัฒนาคุณภาพชีวิต

๒. ยุทธศาสตร์การพัฒนา อปท. มะรือโบออก ที่ ๒ ด้านส่งเสริมคุณภาพชีวิต

๒.๑ แผนงานงบกลาง ส่งเสริมงานสวัสดิการเป็ยยังชีพแก่ ผู้สูงอายุ ผู้พิการ ผู้ติดเชื้อ HIV และผู้ด้อยโอกาสทางสังคม

ที่	โครงการ	วัตถุประสงค์	เป้าหมาย (ผลผลิตของโครงการ)	งบประมาณและที่ผ่านมา					ตัวชี้วัด (KPI)	ผลที่คาดว่าจะได้รับ	หน่วยงานที่ รับผิดชอบ
				๒๕๖๑	๒๕๖๒	๒๕๖๓	๒๕๖๔	๒๕๖๕			
๑.	โครงการสมทบกองทุนสวัสดิการผู้สูงอายุ (๓๖๕บาท/คน จำนวนสมาชิก๘๐๐คน)	๑.เพื่อสมทบเงินเข้ากองทุน ฯ ๒. ทำให้กองทุนผู้สูงอายุมีศักยภาพในการทำงานมากขึ้น	ผู้สูงอายุมีสวัสดิการความเป็นอยู่ที่ดีขึ้น และมีเงินสมทบเข้ากองทุนผู้สูงอายุตำบลมะรือโบ ออกเพิ่มขึ้นจากเดิมปีละประมาณ ๖๐ คน	๒๙๙,๐๐๐.	๓๑๓,๙๐๐.	๓๓๕,๘๐๐.	๓๕๗,๗๐๐.	-	มีเงินสมทบเข้ากองทุนจำนวน ๒๓๘,๗๑๐.-	ผู้สูงอายุของกองทุนได้รับสวัสดิการจากกองทุนทุกคน	กองสวัสดิการ
๒	โครงการช่วยเหลือคนใช้ในพระราชฯ เด็กกำพร้า ผู้ด้อย โอกาส ผู้พิการ ผู้มีรายได้น้อย ไร้ที่พึ่ง และผู้ติดเชื้อ	เพื่อบรรเทาความเดือดร้อนแก่เด็กกำพร้า ผู้ด้อยโอกาส ผู้พิการ ฯลฯ	ให้ความช่วยเหลือแก่เด็กกำพร้า ผู้ด้อยโอกาส ผู้พิการ ฯลฯ	๓๕,๐๐๐	๓๕,๐๐๐	๓๕,๐๐๐	๓๕,๐๐๐	-	ผู้ได้รับการช่วยเหลือมีความพึงพอใจ ๑๐๐ %	เด็กกำพร้า ผู้ด้อยโอกาส ผู้พิการ ฯลฯ ได้รับการช่วยเหลือทุกคน	กองสวัสดิการ

๒. ยุทธศาสตร์การพัฒนา ด้านส่งเสริมคุณภาพชีวิต

๒.๑ แผนงานงบกลาง ส่งเสริมงานสวัสดิการเบี้ยยังชีพแก่ ผู้สูงอายุ ผู้พิการ ผู้ติดเชื้อ HIV และผู้ด้อยโอกาสทางสังคม

ที่	โครงการ	วัตถุประสงค์	เป้าหมาย (ผลผลิตของโครงการ)	งบประมาณและที่ผ่านมา					ตัวชี้วัด (KPI)	ผลที่คาดว่าจะได้รับ	หน่วยงานที่ รับผิดชอบ
				๒๕๖๑	๒๕๖๒	๒๕๖๓	๒๕๖๔	๒๕๖๕			
๓	โครงการสงเคราะห์เบี้ยยังชีพผู้สูงอายุ	เพื่อเป็นการช่วยเหลือเบื้องต้นแก่ผู้สูงอายุ	จ่ายเบี้ยยังชีพให้แก่ผู้สูงอายุภายในตำบล	๖,๙๖๓,๖๐๐.	๗,๑๓๐,๐๐๐.	๗,๑๓๐,๐๐๐.	๗,๑๓๐,๐๐๐.	๗,๑๓๐,๐๐๐.	ผู้สูงอายุได้รับเบี้ยยังชีพทุกคน	ผู้สูงอายุได้รับเบี้ยยังชีพและมีความเป็นอยู่ดีขึ้น	กองสวัสดิการ
๔	โครงการสงเคราะห์เบี้ยยังชีพผู้พิการ	เพื่อเป็นการช่วยเหลือเบื้องต้นแก่ผู้พิการ	จ่ายเบี้ยยังชีพแก่ผู้พิการภายในตำบล	๑,๙๑๐,๔๐๐.	๒,๔๐๐,๐๐๐.	๒,๔๐๐,๐๐๐.	๒,๔๐๐,๐๐๐.	๒,๔๐๐,๐๐๐.	ผู้พิการได้รับเบี้ยยังชีพทุกคน	ผู้พิการได้รับเบี้ยยังชีพและมีความเป็นอยู่ดีขึ้น	กองสวัสดิการ
๕	โครงการสงเคราะห์ผู้ด้อยโอกาส	เพื่อเป็นการช่วยเหลือเบื้องต้นแก่ผู้ด้อยโอกาส	ให้ความช่วยเหลือแก่ผู้ด้อยโอกาสที่อยู่ในตำบล	๑๐๐,๐๐๐.	๓๐,๐๐๐.	๓๐,๐๐๐.	๓๐,๐๐๐.	๓๒,๐๐๐	ผู้ด้อยโอกาสได้รับการช่วยเหลือทุกคน	ผู้ด้อยโอกาสได้รับการช่วยเหลือเพื่อบรรเทาความเดือดร้อน	กองสวัสดิการ
๖	โครงการสงเคราะห์ช่วยเหลือผู้ป่วยที่เป็นเอดส์	เพื่อเป็นการช่วยเหลือเบื้องต้นแก่ผู้ป่วยเอดส์	ให้ความช่วยเหลือแก่ผู้ป่วยเอดส์ที่อยู่ในตำบล	๑๐๐,๐๐๐.	๔๘,๕๐๐.	๔๘,๕๐๐.	๔๘,๕๐๐.	๔๘,๕๐๐.	ผู้ป่วยเอดส์ได้รับการช่วยเหลือทุกคน	ผู้ป่วยเอดส์ได้รับการช่วยเหลือเพื่อบรรเทาความเดือดร้อน	กองสวัสดิการ

๒. ยุทธศาสตร์การพัฒนา ด้านส่งเสริมคุณภาพชีวิต

๒.๑ แผนงานงบบกลาง ส่งเสริมงานสวัสดิการเบี้ยยังชีพแก่ ผู้สูงอายุ ผู้พิการ ผู้ติดเชื้อ HIV และผู้ด้อยโอกาสทางสังคม

ที่	โครงการ/ กิจกรรม	วัตถุประสงค์	เป้าหมาย (ผลผลิตของ โครงการ)	งบประมาณและที่ผ่านมา					ตัวชี้วัด (KPI)	ผลที่คาดว่าจะได้รับ	หน่วยงานที่ รับผิดชอบ
				๒๕๖๑	๒๕๖๒	๒๕๖๓	๒๕๖๔	๒๕๖๕			
๗.	โครงการอบรมให้ความรู้เกี่ยวกับสิทธิผู้พิการ	- เพื่อให้ผู้พิการและผู้ดูแลคนพิการได้รับทราบและเข้าใจถึงสิทธิประโยชน์และสวัสดิการในด้านต่างๆของตนเอง	ผู้พิการ จำนวน ๕๐ คน ผู้ดูแล จำนวน ๕๐ คน รวมทั้งหมด ๑๐๐ คน	-	๒๑,๐๐๐.-	๒๖,๐๐๐.	๒๖,๐๐๐.	๒๖,๐๐๐.	- ร้อยละ ๘๐ ของกลุ่มเป้าหมายทราบและเข้าใจถึงสิทธิประโยชน์และสวัสดิการในด้านต่างๆของตนเอง	-ผู้พิการและผู้ดูแลคนพิการ ได้รับทราบและเข้าใจถึงสิทธิประโยชน์และสวัสดิการในด้านต่างๆของตนเอง	กองสวัสดิการสังคม
๘	โครงการเตรียมความพร้อมคนพิการเพื่อลดความเสี่ยงจากสถานการณ์ภัยพิบัติ	-เพื่อให้คนพิการและผู้ดูแลคนพิการมีความรู้ความเข้าใจด้านการป้องกันภัยและระงับภัยต่างๆ และสามารถแก้ไขปัญหาลเฉพาะหน้าได้เมื่อเกิดภัยขึ้น	ผู้พิการ จำนวน ๕๐ คน ผู้ดูแล จำนวน ๕๐ คน รวมทั้งหมด ๑๐๐ คน	-	๒๒,๐๐๐.-	๒๒,๐๐๐.	๒๒,๐๐๐.	๒๒,๐๐๐.	- ร้อยละ ๘๐ ของผู้พิการและผู้ดูแลคนพิการ มีความรู้ความเข้าใจด้านการป้องกันภัยและระงับภัยต่างๆได้	- ผู้พิการและผู้ดูแลคนพิการ มีความรู้ความเข้าใจด้านการป้องกันภัยและระงับภัยต่างๆได้	กองสวัสดิการสังคม
รวม	๘ โครงการ	-	-	๙,๕๐๘,๐๐๐	๑๐,๐๐๕,๔๐๐	๑๐,๐๒๗,๓๐๐	๑๐,๐๔๙,๒๐๐	๙,๖๕๘,๕๐๐	-	-	-

๒. ยุทธศาสตร์การพัฒนา ด้านส่งเสริมคุณภาพชีวิต

๒.๒ แผนงานสังคมสงเคราะห์ ส่งเสริมงานด้านสังคมสงเคราะห์ และสวัสดิการชุมชนแก่ผู้ด้อยโอกาสทางสังคม

ที่	โครงการ/ กิจกรรม	วัตถุประสงค์	เป้าหมาย (ผลผลิตของโครงการ)	งบประมาณและที่ผ่านมา					ตัวชี้วัด (KPI)	ผลที่คาดว่าจะได้รับ	หน่วยงานที่ รับผิดชอบ
				๒๕๖๑	๒๕๖๒	๒๕๖๓	๒๕๖๔	๒๕๖๕			
๑.	โครงการพัฒนาคุณภาพชีวิตคนพิการและผู้ยากไร้	๑. เพื่อส่งเสริมอาชีพพัฒนาศักยภาพ ทักษะอาชีพ และการใช้เวลาว่างให้เป็นประโยชน์ กับผู้ยากไร้	๑.ผู้พิการ หรือผู้ดูแลคนพิการ และผู้ยากไร้ จำนวนทั้งหมด ๖๐ คน	-	๑๕,๐๐๐.-	๔๐,๐๐๐.	๔๐,๐๐๐.	๔๐,๐๐๐.	-ร้อยละ ๖๐ ของกลุ่มเป้าหมายสามารถพัฒนาศักยภาพ ทักษะอาชีพ ของตนเองได้ดีขึ้น	๑.ผู้พิการและผู้ดูแลคนพิการ ได้รับการส่งเสริมอาชีพ พัฒนาศักยภาพ ทักษะอาชีพ และการใช้เวลาว่างให้เป็นประโยชน์ กับผู้ยากไร้	กองสวัสดิการสังคม
๒.	โครงการเตรียมความพร้อมเพื่อเข้าสู่วัยสูงอายุ	๑.เพื่อให้ความรู้ ความเข้าใจแก่ผู้สูงอายุเกี่ยวกับสาเหตุและการเปลี่ยนแปลงทางร่างกาย อารมณ์ และจิตใจ	๑.กลุ่มที่มีอายุระหว่าง ๔๕-๕๙ ปี ในพื้นที่ตำบลมะริอ็อบออก จำนวน ๑๐๐ คน	-	๒๑,๐๐๐.-	๒๑,๐๐๐.	๒๑,๐๐๐.	๒๑,๐๐๐.	-ร้อยละ ๘๐ ของกลุ่มเป้าหมายมีความรู้ความเข้าใจแก่ผู้สูงอายุเกี่ยวกับสาเหตุและการเปลี่ยนแปลงทางร่างกาย อารมณ์ และจิตใจ	๑. ผู้พิการและผู้ดูแลคนพิการ มีความรู้ความเข้าใจด้านการป้องกันภัยและระงับภัยต่างๆได้	กองสวัสดิการสังคม

๒. ยุทธศาสตร์การพัฒนา ด้านส่งเสริมคุณภาพชีวิต

๒.๒ แผนงานสังคมสงเคราะห์ ส่งเสริมงานด้านสังคมสงเคราะห์ และสวัสดิการชุมชนแก่ผู้ด้อยโอกาสทางสังคม

ที่	โครงการ/กิจกรรม	วัตถุประสงค์	เป้าหมาย (ผลผลิตของโครงการ)	งบประมาณและที่ผ่านมา					ตัวชี้วัด (KPI)	ผลที่คาดว่าจะได้รับ	หน่วยงานที่รับผิดชอบ
				๒๕๖๑	๒๕๖๒	๒๕๖๓	๒๕๖๔	๒๕๖๕			
๓.	โครงการพัฒนาคุณภาพชีวิต(สนับสนุนอาชีพเสริม)ให้กับผู้สูงอายุ ตำบล มะรือโบออก	๑. เพื่อส่งเสริมอาชีพ พัฒนาศักยภาพ ทักษะด้านอาชีพ และการใช้เวลาว่างให้เป็นประโยชน์แก่ผู้สูงอายุ	๑.ผู้สูงอายุในพื้นที่ตำบลมะรือโบออก จำนวน ๒๐ คน	-	๑๕,๐๐๐.-	๒๐,๐๐๐.	๒๐,๐๐๐.	๒๐,๐๐๐.	-ร้อยละ ๖๐ ของผู้สูงอายุ สามารถพัฒนาทักษะด้านอาชีพได้	๑.ผู้สูงอายุมีความรู้ความสามารถในการเพิ่มทักษะด้านอาชีพ และพัฒนาคุณภาพชีวิตดีขึ้น	กองสวัสดิการสังคม
๔.	โครงการสร้างรอยยิ้มให้เด็กด้อยโอกาส	๑.เพื่อส่งเสริมให้เด็กด้อยโอกาส(เด็กกำพร้า) เกิดการเรียนรู้ และเพิ่มทักษะพื้นฐานทางการศึกษา การเข้าถึงการบริการของรัฐสนับสนุนช่วยเหลือด้านความเป็นอยู่ทั่วไป	๑.เด็กด้อยโอกาสในพื้นที่ ตำบลมะรือโบออกจำนวน ๑๒๐ คน (ปี๖๒) ปี๖๓จำนวน ๑๐๐ คน	-	๘๐,๐๐๐.-	๓๐,๐๐๐.	๓๐,๐๐๐.	-	-ร้อยละ ๘๐ ของ เด็กด้อยโอกาส(เด็กกำพร้า) เกิดการเรียนรู้ และเพิ่มทักษะพื้นฐานทางการศึกษา การเข้าถึงการบริการของรัฐ ทั่วประเทศ	๑.ทำให้เด็กด้อยโอกาส (เด็กกำพร้า) เกิดการเรียนรู้ และเพิ่มทักษะพื้นฐานทางการศึกษา การเข้าถึง การบริการของรัฐ ทั่วประเทศ	กองสวัสดิการสังคม

๒. ยุทธศาสตร์การพัฒนา ด้านส่งเสริมคุณภาพชีวิต

๒.๒ แผนงานสังคมสงเคราะห์ ส่งเสริมงานด้านสังคมสงเคราะห์ และสวัสดิการชุมชนแก่ผู้ด้อยโอกาสทางสังคม

ที่	โครงการ/ กิจกรรม	วัตถุประสงค์	เป้าหมาย (ผลผลิตของโครงการ)	งบประมาณและที่ผ่านมา					ตัวชี้วัด (KPI)	ผลที่คาดว่าจะได้รับ	หน่วยงานที่ รับผิดชอบ
				๒๕๖๑	๒๕๖๒	๒๕๖๓	๒๕๖๔	๒๕๖๕			
๕.	โครงการส่งเสริม และพัฒนาศักยภาพคน พิการ	- เพื่อให้ผู้พิการและผู้ดูแล คนพิการได้รับทราบและ เข้าใจถึงสิทธิประโยชน์ และสวัสดิการในด้าน ต่างๆของตนเอง	ผู้พิการ จำนวน ๕๐ คน ผู้ดูแล จำนวน ๕๐ คน รวมทั้งหมด ๑๐๐ คน	-	๒๑,๐๐๐.-	๒๑,๐๐๐.-	-	-	-ร้อยละ ๘๐ ของ กลุ่มเป้าหมายทราบและ เข้าใจถึงสิทธิประโยชน์ และสวัสดิการในด้าน ต่างๆของตนเอง	-ผู้พิการและผู้ดูแลคน พิการ ได้รับทราบและ เข้าใจถึงสิทธิประโยชน์ และสวัสดิการในด้าน ต่างๆของตนเอง	กองสวัสดิการ สังคม
๖	โครงการพัฒนา คุณภาพชีวิตคนพิการ และผู้ด้อยโอกาส (ส่งเสริมอาชีพ)	๑.เพื่อให้คนพิการหรือ ผู้ดูแลและผู้ด้อยโอกาสรู้ จัดใช้เวลาว่างให้เป็น ประโยชน์ ๒.เพื่อส่งเสริมอาชีพให้ผู้ พิการหรือผู้ด้อยโอกาส	ผู้พิการ ผู้ด้อยโอกาส รวมทั้งหมด ๔๐ คน	-	-	๒๒,๐๐๐.-	-	-	ร้อยละ ๖๐ ของ กลุ่มเป้าหมายสามารถ พัฒนา ศักยภาพ ทักษะ อาชีพ	๑. คนพิการหรือผู้ดูแล และผู้ด้อยโอกาสรู้จัก ใช้เวลาว่างให้เป็น ประโยชน์ ๒.ส่งเสริมอาชีพให้ผู้ พิการหรือผู้ด้อย โอกาส	กองสวัสดิการ สังคม

๒. ยุทธศาสตร์การพัฒนา ด้านส่งเสริมคุณภาพชีวิต

๒.๒ แผนงานสังคมสงเคราะห์ ส่งเสริมงานด้านสังคมสงเคราะห์ และสวัสดิการชุมชนแก่ผู้ด้อยโอกาสทางสังคม

ที่	โครงการ/ กิจกรรม	วัตถุประสงค์	เป้าหมาย (ผลผลิตของโครงการ)	งบประมาณและที่ผ่านมา					ตัวชี้วัด (KPI)	ผลที่คาดว่าจะได้รับ	หน่วยงานที่ รับผิดชอบ
				๒๕๖๑	๒๕๖๒	๒๕๖๓	๒๕๖๔	๒๕๖๕			
๗.	โครงการพัฒนา ศักยภาพศูนย์ กองทุนสวัสดิการ ผู้สูงอายุ	เพื่อให้ศูนย์กองทุน สวัสดิการผู้สูงอายุมี ศักยภาพในการทำงาน	๑. จัดอบรมให้กับ คณะกรรมการกองทุน ๒. คณะกรรมการ การกองทุนไป ศึกษาดูงาน นอกพื้นที่	๕๐,๐๐๐	๕๐,๐๐๐	๕๐,๐๐๐	๕๐,๐๐๐	๕๐,๐๐๐	กรรมการได้รับ ความรู้เพิ่มขึ้น	ทำให้คณะกรรมการ การมีความรู้ความ สามารถในการ ปฏิบัติงานมากขึ้น	กองสวัสดิการสังคม
รวม ๗โครงการ		-	-	๕๐,๐๐๐	๒๐๒,๐๐๐	๒๐๔,๐๐๐	๑๖๑,๐๐๐	๑๓๑,๐๐๐	-	-	-

๒. ยุทธศาสตร์การพัฒนา ด้านส่งเสริมคุณภาพชีวิต

๒.๓ แผนงานสร้างความเข้มแข็งชุมชน ด้านส่งเสริมการสนับสนุนการสร้างอาชีพแบบยั่งยืนให้กับประชาชนในท้องถิ่น

ที่	โครงการ	วัตถุประสงค์	เป้าหมาย (ผลผลิตของโครงการ)	งบประมาณและที่ผ่านมา					ตัวชี้วัด (KPI)	ผลที่คาดว่าจะได้รับ	หน่วยงานที่ รับผิดชอบ
				๒๕๖๑	๒๕๖๒	๒๕๖๓	๒๕๖๔	๒๕๖๕			
๑	โครงการ ส่งเสริมสนับสนุนการเกษตรให้กับประชาชนในตำบล	เพื่อส่งเสริมการประกอบอาชีพให้กับประชาชนที่ทำการเกษตรในตำบล	๑.ส่งเสริมสนับสนุนปุ๋ยพันธ์พืชทางการเกษตรเช่นข้าว ปาล์ม มะนาว มะพร้าว ฯลฯ ๒.จัดการอบรมให้ความรู้ด้านการเกษตรผู้เข้าร่วมอบรมทั้งหมด ๒๐๐ คน	๒๐๐,๐๐๐.	-	๒๐๐,๐๐๐.	๒๐๐,๐๐๐.	-	ร้อยละ๗๐ของประชาชนที่ทำการเกษตรได้ประสบความสำเร็จจากการส่งเสริมและสนับสนุน	ประชาชนที่ประกอบอาชีพทำการเกษตร ในตำบลมีอาชีพ มีงานทำ มีคุณภาพชีวิตที่ดีขึ้น	กองสวัสดิการ
๒	โครงการสร้างความเข้มแข็งให้กลุ่มเศรษฐกิจและสังคมในชุมชนโดยใช้วิธีการสหกรณ์เป็นแนวทางในการดำเนินงาน	เพื่อสนับสนุนการรวมกลุ่มของประชาชนด้วยการจัดตั้งเป็นสหกรณ์	๑.จัดอบรมให้ความรู้ด้านสหกรณ์ แก่ผู้นำชุมชนและประชาชนในตำบล จำนวนผู้รับการอบรมประมาณ ๑๐๐ คน	-	-	๓๐,๐๐๐	๓๐,๐๐๐	-	ผู้เข้ารับการอบรมได้รับความรู้เกี่ยวกับสหกรณ์	ผู้นำชุมชนและประชาชนผู้เข้ารับการอบรมมีความรู้ความเข้าใจเรื่องสหกรณ์เพิ่มขึ้น	สำนักปลัด/กองสวัสดิการ

๒. ยุทธศาสตร์การพัฒนา ด้านส่งเสริมคุณภาพชีวิต

๒.๓ แผนงานสร้างความเข้มแข็งชุมชน ด้านส่งเสริมการสนับสนุนการสร้างอาชีพแบบยั่งยืนให้กับประชาชนในท้องถิ่น

ที่	โครงการ	วัตถุประสงค์	เป้าหมาย (ผลผลิตของโครงการ)	งบประมาณและที่ผ่านมา					ตัวชี้วัด (KPI)	ผลที่คาดว่าจะได้รับ	หน่วยงานที่ รับผิดชอบ
				๒๕๖๑	๒๕๖๒	๒๕๖๓	๒๕๖๔	๒๕๖๕			
๓.	โครงการจัดอบรม/ สนับสนุนอุปกรณ์การ ประกอบอาชีพต่างๆ ให้กับกลุ่มแม่บ้านและ เยาวชน	เพื่อส่งเสริมการ ประกอบอาชีพกลุ่ม แม่บ้านและเยาวชน	๑.ส่งเสริมสนับสนุนอุปกรณ์ กลุ่มแม่บ้านและเยาวชน ภายในตำบล ในด้านการ ฝีมือแรงงาน ด้านการเกษตร และ การทำอาหาร ๒. จำนวนผู้เข้าอบรมทั้ง ตำบล ๒๐๐ คน	๒๐๐,๐๐๐.	๒๐๐,๐๐๐.	๒๐๐,๐๐๐.	๒๐๐,๐๐๐.	-	ร้อยละ๗๐ของ สมาชิกกลุ่มแม่บ้าน และเยาวชนได้ รับผลสำเร็จจากการ ส่งเสริม	กลุ่มแม่บ้านและ กลุ่มเยาวชน ใน ตำบลมีอาชีพ มีงาน ทำ และมีคุณภาพ ชีวิตที่ดีขึ้น	กองสวัสดิการ
๔.	โครงการส่งเสริมกลุ่มปลูก ผักไร้ดินเช่นสนับสนุน อุปกรณ์ทางการเกษตร/ จัดการอบรมให้ความรู้ ด้านเกษตร	เพื่อส่งเสริมการ ประกอบอาชีพกลุ่ม ปลูกผักไร้ดิน	๑.ส่งเสริมกลุ่มปลูกผักไร้ดิน หมู่ที่๑,๓,๔ และหมู่ที่ ๕,๗ โดย สนับสนุนอุปกรณ์ การเกษตร ปุ๋ย ๒.จำนวนผู้เข้าอบรมทั้งหมด ๑๐๐ คน	๓๐,๐๐๐.	-	๓๐,๐๐๐.	๓๐,๐๐๐.	๓๐,๐๐๐.	ร้อยละ๗๐ของ สมาชิกกลุ่ม ปลูกผักไร้ดินที่ได้รับ ผลสำเร็จจากการ ปลูกผัก	กลุ่มปลูกผักไร้ดินมี อาชีพที่มั่นคงมี รายได้เพิ่มขึ้น	กองสวัสดิการ

๒. ยุทธศาสตร์การพัฒนา ด้านส่งเสริมคุณภาพชีวิต

๒.๓ แผนงานสร้างความเข้มแข็งชุมชน ด้านส่งเสริมการสนับสนุนการสร้างอาชีพแบบยั่งยืนให้กับประชาชนในท้องถิ่น

ที่	โครงการ	วัตถุประสงค์	เป้าหมาย (ผลผลิตของโครงการ)	งบประมาณและที่ผ่านมา					ตัวชี้วัด (KPI)	ผลที่คาดว่าจะได้รับ	หน่วยงานที่ รับผิดชอบ
				๒๕๖๑	๒๕๖๒	๒๕๖๓	๒๕๖๔	๒๕๖๕			
๕.	โครงการ ส่งเสริมสนับสนุน/จัดอบรมอาชีพการทำขนมและอาหารให้กับกลุ่มแม่บ้านหมู่ที่ ๓,๕,๖	เพื่อส่งเสริมการประกอบอาชีพให้กับกลุ่มแม่บ้าน	๑.สนับสนุนอุปกรณ์การทำขนมและอาหาร/จัดอบรมให้กับกลุ่มแม่บ้าน หมู่ที่ ๓,๕,๖ และหมู่ที่ ๗ ๒.จำนวนผู้เข้ารับการอบรมทั้งหมด ๘๐ คน	๓๕๐,๐๐๐.	๓๕๐,๐๐๐.	-	-	-	ร้อยละ๗๐ของสมาชิกกลุ่มแม่บ้านที่ได้รับผลสำเร็จจากการทำขนม	กลุ่มแม่บ้านหมู่ที่ ๕ และหมู่ที่ ๖ มีอาชีพที่มั่นคง มีรายได้เพิ่มขึ้น	กองสวัสดิการฯ
๖.	โครงการ ส่งเสริมสนับสนุนอาชีพการทำตามหลักปรัชญาเศรษฐกิจพอเพียง หมู่ที่ ๕,๖	เพื่อส่งเสริมการประกอบอาชีพให้กับกลุ่มทำนา	๑.จัดอบรมการทำนาตามหลักปรัชญาของเศรษฐกิจพอเพียงให้กับกลุ่มทำนา หมู่ที่ ๕,๖ ๒.จำนวนผู้ที่เข้ารับการอบรมทั้งหมด ๑๐๐ คน ๓.สนับสนุนส่งเสริมวัสดุอุปกรณ์ ปุ๋ย พันธุ์ข้าว ค่าไถนา	๕๐,๐๐๐.	-	๕๐,๐๐๐.	-	-	ร้อยละ๗๐ของสมาชิกสามารถได้รับผลสำเร็จจากการทำนา	ทำให้กลุ่มทำนามีอาชีพที่มั่นคงมีรายได้เพิ่มขึ้น	กองสวัสดิการ

๒. ยุทธศาสตร์การพัฒนา ด้านส่งเสริมคุณภาพชีวิต

๒.๓ แผนงานสร้างความเข้มแข็ง ด้านส่งเสริมการสนับสนุนการสร้างอาชีพแบบยั่งยืนให้กับประชาชนในท้องถิ่น

ที่	โครงการ	วัตถุประสงค์	เป้าหมาย (ผลผลิตของโครงการ)	งบประมาณและที่ผ่านมา					ตัวชี้วัด (KPI)	ผลที่คาดว่าจะได้รับ	หน่วยงานที่ รับผิดชอบ
				๒๕๖๑	๒๕๖๒	๒๕๖๓	๒๕๖๔	๒๕๖๕			
๗.	โครงการ ส่งเสริมสนับสนุนกลุ่มจัดสารพลาสติก ในตำบล	เพื่อส่งเสริมการประกอบอาชีพเสริมให้กับกลุ่มจัดสารพลาสติก	๑.จัดอบรมให้กับกลุ่ม ๒.ส่งเสริมสนับสนุน อุปกรณ์การจัดสารพลาสติกให้กับกลุ่ม	๓๐,๐๐๐.	๓๐,๐๐๐.	-	-	-	ร้อยละ ๗๐ ของสมาชิกในกลุ่มได้รับผลสำเร็จจากการอบรม	ทำให้สมาชิกกลุ่มมีรายได้และทำให้กลุ่มเข้มแข็ง	กองสวัสดิการ
๘.	โครงการส่งเสริมการทำมาหากินและการประกอบอาชีพของประชาชนในตำบล	เพื่อส่งเสริมอาชีพและการทำมาหากินของประชาชน	สนับสนุนอุปกรณ์ วัสดุและอื่นๆในการประกอบอาชีพการทำมาหากินให้ราษฎรภายในตำบล/จัดอบรมให้ความรู้ในการประกอบอาชีพนั้นๆ	๕๐,๐๐๐.	๕๐,๐๐๐.	๕๐,๐๐๐.	๕๐,๐๐๐.	-	ร้อยละ ๗๐ของราษฎรได้รับผลสำเร็จจากการได้รับการสนับสนุน	ทำให้ราษฎรในตำบลมีงานมีอาชีพเพิ่มรายได้	กองสวัสดิการ
๙.	โครงการจ้างนักเรียนนักศึกษาในช่วงปิดภาคเรียน	เพื่อส่งเสริมให้นักเรียนมีรายได้ในช่วงปิดภาคเรียน	จ้างนักเรียน นักศึกษา ช่วงปิดภาคเรียนที่อยู่ในตำบล	๓๐,๐๐๐.	๖๐,๐๐๐.	๖๐,๐๐๐.	๖๐,๐๐๐.	๖๐,๐๐๐	จำนวนนักเรียน นักศึกษาที่ได้รับการจ้างงาน	นักเรียน นักศึกษามีรายได้ในช่วงปิดภาคเรียน	สำนักปลัด

๒. ยุทธศาสตร์การพัฒนา ด้านส่งเสริมคุณภาพชีวิต

๒.๓ แผนงานสร้างความเข้มแข็งชุมชน ด้านส่งเสริมการสนับสนุนการสร้างอาชีพแบบยั่งยืนให้กับประชาชนในท้องถิ่น

ที่	โครงการ	วัตถุประสงค์	เป้าหมาย (ผลผลิตของโครงการ)	งบประมาณและที่ผ่านมา					ตัวชี้วัด (KPI)	ผลที่คาดว่าจะได้รับ	หน่วยงานที่ รับผิดชอบ
				๒๕๖๑	๒๕๖๒	๒๕๖๓	๒๕๖๔	๒๕๖๕			
๑๐.	โครงการอบรมวิชาชีพให้กับเยาวชนและกลุ่มอาชีพต่างๆ	เพื่อส่งเสริมความรู้ในการประกอบอาชีพ	๑.สนับสนุนส่งเสริมอุปกรณ์ในการประกอบอาชีพและจัดอบรมให้กับกลุ่มต่าง ๒.มีผู้เข้ารับการอบรมทั้งหมด ๑๐๐ คน	๑๔๐,๐๐๐.	๕๐,๐๐๐.	๕๐,๐๐๐.	๕๐๐,๐๐๐.	-	ร้อยละ ๗๐ ของกลุ่มเพาะเห็ด มีอาชีพและงานทำเพิ่มรายได้ให้กับกลุ่มเพิ่มขึ้น	ทำให้กลุ่มได้มีอุปกรณ์ที่ใช้ในการเพาะเห็ดและมีความรู้เพื่อนำไปใช้ในการประกอบอาชีพของกลุ่มและเพิ่มรายได้ของกลุ่ม	กองสวัสดิการ
๑๑.	โครงการจัดอบรมด้านอาชีพต่างๆให้กับกลุ่มต่างๆ/ประชาชนทั่วไปในตำบล	เพื่อส่งเสริมให้ความรู้ด้านการประกอบอาชีพและการทำมาหากินของประชาชน	จัดอบรมให้ความรู้ในการประกอบอาชีพแก่ประชาชน/กลุ่มอาชีพเช่นกลุ่มเลี้ยงโค กลุ่มตัดเย็บเสื้อผ้า, ช่างก่อสร้าง,ช่างไฟฟ้า,อาหารและเบเกอรี่,ช่างเชื่อมอาชีพทั่วไป ฯลฯมีผู้เข้าอบรมประมาณ ๓๐ คน	๗๐,๐๐๐.	๑๕๐,๐๐๐.	๑๕๐,๐๐๐.	๑๕๐,๐๐๐.	-	ผู้เข้ารับการอบรมได้รับความรู้ร้อยละ ๘๐ของทั้งหมดจากการอบรม	ทำให้ประชาชน/กลุ่มอาชีพได้มีความรู้ นำไปใช้ประกอบอาชีพเพิ่มรายได้ให้กับครอบครัว	กองสวัสดิการ

๒. ยุทธศาสตร์การพัฒนา ด้านส่งเสริมคุณภาพชีวิต

๒.๓ แผนงานสร้างความเข้มแข็งชุมชน ส่งเสริมการสนับสนุนการสร้างอาชีพแบบยั่งยืนให้กับประชาชนในท้องถิ่น

ที่	โครงการ/ กิจกรรม	วัตถุประสงค์	เป้าหมาย (ผลผลิตของโครงการ)	งบประมาณและที่ผ่านมา					ตัวชี้วัด (KPI)	ผลที่คาดว่าจะได้รับ	หน่วยงานที่ รับผิดชอบ
				๒๕๖๑	๒๕๖๒	๒๕๖๓	๒๕๖๔	๒๕๖๕			
๑๒.	โครงการพัฒนา ศักยภาพด้านอาชีพแก่ กลุ่มแม่บ้าน	-เพื่อให้ผู้เข้ารับการ ฝึกอบรมได้รับความรู้จาก การปฏิบัติจริง	-กลุ่มแม่บ้านในพื้นที่ตำบล มะรือโบออก จำนวน ๔๐ คน	-	๔๒,๐๐๐.	๙๐,๐๐๐	-	-	-ร้อยละ ๘๐ ของกลุ่ม เป้าหมายได้รับความรู้ จากการปฏิบัติจริง	-ผู้เข้ารับการฝึกอบรม ได้รับความรู้จากการ ปฏิบัติจริง	กองสวัสดิการสังคม
๑๓.	โครงการอบรมให้ความรู้ เกี่ยวกับ หลักเศรษฐกิจ พอเพียง	เพื่อให้ประชาชนมีความรู้ และเข้าใจ ในหลักเศรษฐกิจ พอเพียง	จัดอบรม/ศึกษาดูงานแก่ ประชาชนในตำบล จำนวน ผู้เข้าร่วมโครงการ จำนวน ๖๐ คน	๕๐,๐๐๐	๔๐,๐๐๐	๓๕,๐๐๐	๓๕,๐๐๐	๓๕,๐๐๐	ร้อยละ ๗๐ ของ ผู้เข้าร่วมโครงการมี ความรู้เพิ่มขึ้น	ผู้เข้าร่วมโครงการได้รับ ความรู้และนำความรู้ที่ ได้รับไปใช้ในประจำวัน	กองสวัสดิการ
๑๔.	โครงการส่งเสริม การเกษตรภายใน ครัวเรือน	เพื่อส่งเสริมให้ ประชาชนทำการ เกษตรในครัว เรือนเช่น ปลูกผัก ปลอดสารพิษ	-จัดหาพันธุ์ผักสวนครัวแจก ให้กับประชาชน -จัดอบรมให้ความรู้เกี่ยวกับ การเกษตร การปลูกผักปลอดสารพิษ	-	-	๕๐,๐๐๐	๕๐,๐๐๐	-	เกษตรกรสามารถ ปลูก ผักเพิ่มขึ้นจากเดิม	ประชาชนสามารถ ลดค่าใช้จ่ายใน ครัวเรือนและได้รับ ประทานผักปลอด สารพิษ	กองสวัสดิการ

๒. ยุทธศาสตร์การพัฒนา . ด้านส่งเสริมคุณภาพชีวิต

๒.๓ แผนงานสร้างความเข้มแข็งชุมชน ส่งเสริมการสนับสนุนการสร้างอาชีพแบบยั่งยืนให้กับประชาชนในท้องถิ่น

ที่	โครงการ/ กิจกรรม	วัตถุประสงค์	เป้าหมาย (ผลผลิตของโครงการ)	งบประมาณและที่ผ่านมา					ตัวชี้วัด (KPI)	ผลที่คาดว่าจะได้รับ	หน่วยงานที่ รับผิดชอบ
				๒๕๖๑	๒๕๖๒	๒๕๖๓	๒๕๖๔	๒๕๖๕			
๑๕.	โครงการพัฒนา ศักยภาพกลุ่มสตรี ตำบลมะหรือโบออก	เพื่อให้ผู้เข้ารับการ ฝึกอบรม ได้รับความรู้ จากการปฏิบัติ จริง	กลุ่มสตรีในพื้นที่ตำบล มะหรือโบออกจำนวน ๔๐ คน	-	๔๒,๐๐๐.	๘๒,๐๐๐.-	-	-	ร้อยละ๘๐ของ กลุ่มเป้าหมายได้ ได้รับความรู้จากการปฏิบัติ จริง	-ผู้เข้ารับการ ฝึกอบรมได้รับ ความรู้จากการ ปฏิบัติจริง	กองสวัสดิการสังคม
๑๖	โครงการพัฒนา ศักยภาพสตรีและ ส่งเสริมสถาบัน ครอบครัว	-เพื่อส่งเสริมให้สตรีมี ส่วนร่วมรับผิดชอบ และมีจิตสำนึกใน บทบาทหน้าที่ของ ตัวเอง และครอบครัว	-สตรีในพื้นที่ตำบล มะหรือโบ ออกจำนวน ๘๐ คน	-	๑๘,๐๐๐.-	๓๐,๐๐๐.-	๓๐,๐๐๐	-	-ร้อยละ ๘๐ ของ กลุ่มเป้าหมายมี จิตสำนึกในบทบาทหน้าที่ ของตัวเอง และครอบครัว	- สตรีมีส่วนร่วม รับผิดชอบ และมีจิต สำนึกในบทบาท หน้าที่ของตัวเอง และครอบครัว	กองสวัสดิการสังคม
รวม	๑๖ โครงการ	-	-	๑,๒๐๐,๐๐๐	๑,๐๓๒,๐๐๐	๑,๑๐๗,๐๐๐	๑,๓๓๕,๐๐๐	๑๒๕,๐๐๐	-	-	-

๒. ยุทธศาสตร์การพัฒนา ด้านส่งเสริมคุณภาพชีวิต

๒.๔ แผนงานสาธารณสุข ส่งเสริมการป้องกัน บำบัด ฟื้นฟู รักษาควบคุมโรคติดต่อและกำจัดการแพร่ระบาดของยาเสพติดตลอดจนสนับสนุนและส่งเสริมศักยภาพ ศูนย์ปฏิบัติการการต่อสู้เพื่อเอาชนะยาเสพติด

ที่	โครงการ	วัตถุประสงค์	เป้าหมาย (ผลผลิตของโครงการ)	งบประมาณและที่ผ่านมา					ตัวชี้วัด (KPI)	ผลที่คาดว่าจะได้รับ	หน่วยงานที่ รับผิดชอบ
				๒๕๖๑	๒๕๖๒	๒๕๖๓	๒๕๖๔	๒๕๖๕			
๑.	โครงการอบรมเยาวชนเกี่ยวกับโทษของยาเสพติด	เพื่อให้เยาวชนในตำบลท่าंगโลยาเสพติด	อบรมเกี่ยวกับโทษของยาเสพติดแก่เยาวชนในตำบล	๓๐๐,๐๐๐.	๓๐๐,๐๐๐.	๓๐๐,๐๐๐.	๓๐๐,๐๐๐.	-	ร้อยละ๗๐ของเยาวชนที่เข้าอบรมท่าंगโลยาเสพติด	ทำให้เยาวชนได้รับความรู้และท่าंगโลยาเสพติด	กองการศึกษา
๒.	โครงการเข้าค่ายปรับเปลี่ยนพฤติกรรมด้านภัยยาเสพติด	เพื่อให้ผู้เสพยาเสพติดได้รับการบำบัดรักษาตามระบบกายจิตสังคมบำบัดขั้นต้น	ผู้เสพยา/ติดยาเสพติดในตำบลเข้ารับการบำบัดทุกคน	๖๐,๐๐๐.	๖๐,๐๐๐.	๓๐๐,๐๐๐.	๓๐๐,๐๐๐.	๓๐๐,๐๐๐.	ร้อยละ๗๐ของผู้ที่เข้ารับการบำบัดหายขาดจากการติดยาเสพติด	ทำให้ผู้เสพยา/ติดยาหายจากการเสพยา/ติดยาและท่าंगโลจากยาเสพติด	กองการศึกษา
๓	โครงการอุดหนุนสาธารณสุขมูลฐานแต่ละหมู่บ้าน	เพื่อส่งเสริมสุขภาพของประชาชนในตำบล	อุดหนุนสาธารณสุขมูลฐานให้แก่ละแวกบ้านภายในตำบล	๑๖๕,๐๐๐	๑๖๕,๐๐๐	๑๖๕,๐๐๐	๑๖๕,๐๐๐	-	ทุกหมู่บ้านได้รับการอุดหนุนจากโครงการนี้	เพื่อส่งเสริมสุขภาพในตำบล	สำนักปลัด

๒. ยุทธศาสตร์การพัฒนา ด้านส่งเสริมคุณภาพชีวิต

๒.๔ แผนงานสาธารณสุข ส่งเสริมการป้องกัน บำบัด ฟื้นฟู รักษาควบคุมโรคติดต่อและกำจัดการแพร่ระบาดของยาเสพติดตลอดจนสนับสนุนและส่งเสริมศักยภาพศูนย์ปฏิบัติการการต่อสู้เพื่อเอาชนะยาเสพติด

ที่	โครงการ	วัตถุประสงค์	เป้าหมาย (ผลผลิตของโครงการ)	งบประมาณและที่ผ่านมา					ตัวชี้วัด (KPI)	ผลที่คาดว่าจะได้รับ	หน่วยงานที่ รับผิดชอบ
				๒๕๖๑	๒๕๖๒	๒๕๖๓	๒๕๖๔	๒๕๖๕			
๔.	โครงการแข่งขันกีฬา อบต. มะรือโบออกด้านยาเสพติด	เพื่อส่งเสริมและสนับสนุนการออกกำลังกายและสร้างความสามัคคีภายในตำบล	จัดการแข่งขันกีฬา อบต.โดยให้เยาวชนภายในตำบลมาร่วมแข่งกีฬาร่วมกัน	๔๐๐,๐๐๐.	๒๘๐,๐๐๐.	๒๘๐,๐๐๐.	๒๘๐,๐๐๐.	๒๘๐,๐๐๐.	ร้อยละ ๙๐ของเยาวชนที่เข้าร่วมมีความพึงพอใจ	ทำให้เยาวชนได้ออกกำลังกายร่วมกันมีน้ำใจนักกีฬารู้แพ้รู้ชนะ	กองการศึกษา
๕.	โครงการส่งนักกีฬาเข้าร่วมแข่งขันกับหน่วยงานอื่น	เพื่อส่งเสริมการออกกำลังกายและสร้างความสามัคคีร่วมกัน	ตัวแทนนักกีฬาของตำบลได้มีส่วนร่วมในการแข่งขันกีฬากับหน่วยงานอื่น	๔๐,๐๐๐.	๔๐,๐๐๐.	๕๐,๐๐๐.	๕๐,๐๐๐.	-	ร้อยละ๓๐ที่มีนักกีฬาเข้าร่วมแข่งขันกีฬากับหน่วยงานอื่น	เพื่อเป็นการส่งเสริมการออกกำลังกายและสร้างความสามัคคีร่วมกัน	กองการศึกษา
๖.	โครงการขลิบหนังหุ้มปลายอวัยวะเพศชายเด็กและเยาวชนมุสลิม	-เพื่อทำการขลิบหนังหุ้มปลายอวัยวะเพศชายให้กับเด็กและเยาวชนในตำบลเพื่อลดภาวะเสี่ยงการติดเชื้อและภาวะเลือดออกมาก	เด็กและเยาวชนชายมุสลิมจำนวน ๓๐คน ผู้ปกครองจำนวน ๓๐คน	-	-	๓๕,๐๐๐	-	-	ผู้เข้าร่วมโครงการลดภาวะเสี่ยงจากการติดเชื้อและภาวะเลือดออกมาก	ทำให้เด็กและเยาวชนชายมุสลิมที่เข้าร่วมโครงการไม่มีความเสี่ยงจากการติดเชื้อและป้องกันโรคติดเชื้อได้	สำนักปลัด

๒. ยุทธศาสตร์การพัฒนา ด้านส่งเสริมคุณภาพชีวิต

๒.๔ แผนงานสาธารณสุข ส่งเสริมการป้องกัน บำบัด ฟื้นฟู รักษาควบคุมโรคติดต่อและกำจัดการแพร่ระบาดของยาเสพติดตลอดจนสนับสนุนและส่งเสริมศักยภาพศูนย์ปฏิบัติการการต่อสู้เพื่อเอาชนะยาเสพติด

ที่	โครงการ	วัตถุประสงค์	เป้าหมาย (ผลผลิตของโครงการ)	งบประมาณและที่ผ่านมา					ตัวชี้วัด (KPI)	ผลที่คาดว่าจะได้รับ	หน่วยงาน ที่ รับผิดชอบ
				๒๕๖๑	๒๕๖๒	๒๕๖๓	๒๕๖๔	๒๕๖๕			
๗	โครงการคัดแยกขยะเพื่อชุมชนปลอดโรคมูที่ ๑๐	เพื่อส่งเสริมการมีส่วนร่วมของชุมชนให้สามารถลดปริมาณขยะคัดแยกขนานำขยะมาใช้ประโยชน์อย่างเป็นรูปธรรมและเป็นระบบ	ประชาชนในบ้านปีเหลิ่ง ตะวันออก ที่เข้าร่วมโครงการ จำนวน ๖๐ คน	-	-	๒๒,๕๕๐.	-	-	สามารถลดปริมาณขยะในหมู่บ้านได้	ประชาชนมีส่วนร่วม ร่วมสม ในการช่วยลดปริมาณขยะ และรู้จักการนำขยะมาใช้ประโยชน์และเป็นระบบ	สำนักปลัด
๘	โครงการคัดแยกขยะเพื่อชุมชนปลอดโรคมูที่ ๑๐	เพื่อส่งเสริมการมีส่วนร่วมของชุมชนให้สามารถลดปริมาณขยะคัดแยกขนานำขยะมาใช้ประโยชน์อย่างเป็นรูปธรรมและเป็นระบบ	ประชาชนในหมู่บ้านหอมอง เข้าร่วมโครงการ จำนวน ๖๐ คน	-	-	๒๒,๕๕๐. -	-	-	สามารถลดปริมาณขยะในหมู่บ้านได้	ประชาชนมีส่วนร่วม ร่วมสม ในการช่วยลดปริมาณขยะ และรู้จักการนำขยะมาใช้ประโยชน์และเป็นระบบ	สำนักปลัด

๒. ยุทธศาสตร์การพัฒนา ด้านส่งเสริมคุณภาพชีวิต

๒.๔ แผนงานสาธารณสุข ส่งเสริมการป้องกัน บำบัด ฟื้นฟู รักษาควบคุมโรคติดต่อและกำจัดการแพร่ระบาดของยาเสพติดตลอดจนสนับสนุนและส่งเสริมศักยภาพศูนย์ปฏิบัติการการต่อสู้เพื่อเอาชนะยาเสพติด

ที่	โครงการ	วัตถุประสงค์	เป้าหมาย (ผลผลิตของโครงการ)	งบประมาณและที่ผ่านมา					ตัวชี้วัด (KPI)	ผลที่คาดว่าจะได้รับ	หน่วยงานที่ รับผิดชอบ
				๒๕๖๑	๒๕๖๒	๒๕๖๓	๒๕๖๔	๒๕๖๕			
๙.	โครงการอบรม อสม เกี่ยวกับการป้องกันโรคติดต่อต่าง	เพื่อให้ อสม.และผู้ที่เกี่ยวข้อง อบรมได้รับความรู้ในเรื่อง การป้องกันโรคติดต่อ	อบรมความรู้เกี่ยวกับการ ป้องกันโรคติดต่อต่างๆแก่ อสม.และผู้ที่เกี่ยวข้องภายใน ตำบล	๕๕๐,๐๐๐.	-	๕๕๐,๐๐๐.	-	-	ร้อยละ๖๐ของ อสม.ที่ เข้าอบรมมีความรู้ เกี่ยวกับโรคติดต่อ ต่างๆ	ทำให้ อสม.และผู้ที่เกี่ยวข้อง ได้รับความรู้ เกี่ยวกับโรคติดต่อ ต่างๆ	สำนักปลัด
๑๐.	โครงการป้องกันโรคระบาด ในสัตว์เลี้ยงและการฟื้นฟู สุขภาพสัตว์เลี้ยง	เพื่อแก้ไขปัญหาการ สูญเสียสัตว์เลี้ยงที่เกิดจาก การระบาดของโรคต่างๆ ในสัตว์	การป้องกัน/การฉีดวัคซีนป้องกัน โรคระบาดในสัตว์เลี้ยงเช่น วัว ควาย แพะ แกะ ในพื้นที่ภายใน ตำบล	๓๐,๐๐๐.	๓๐,๐๐๐.	๓๐,๐๐๐.	๓๐,๐๐๐.	-	ป้องกันโรคระบาดได้ ร้อยละ ๗๐ของสัตว์เลี้ยงใน ตำบล	ป้องกันปัญหาการ สูญเสียสัตว์เลี้ยงที่เกิด จากการระบาดของโรค ต่างๆในสัตว์	สำนักปลัด
๑๑.	โครงการจ้างเหมาในการจัด ซื้อวัคซีนเพื่อดำเนินงาน ป้องกันและควบคุมโรคพิษสุนัขบ้า	เพื่อป้องกันโรคพิษสุนัข บ้าระบาดในตำบล	จัดซื้อวัคซีนป้องกันสุนัขบ้าเพื่อ นำมาฉีดสุนัขภายในตำบล	๑๕,๐๐๐.	๑๕,๐๐๐.	๑๕,๐๐๐.	๑๕,๐๐๐.	-	สามารถป้องกันการ ระบาดของโรคพิษสุนัข บ้าได้ร้อยละ๗๐	ป้องกันการระบาดของ โรคพิษสุนัขบ้าได้	สำนักปลัด
๑๒.	โครงการเข้าใจเอดส์เข้าใจ กัน รู้ทันป้องกันได้	เพื่อป้องกันการติดต่อของ โรคเอดส์	๑.อบรมให้ความรู้แก่ เยาวชน อสม.ภายในตำบล๒. ตรวจเลือดเพื่อหาเชื้อH I V . มีผู้เข้าร่วมโครงการทั้งหมด ๑๐๐คน	๒๕,๐๐๐.	๒๕,๐๐๐.	๓๐,๐๐๐.	๓๐,๐๐๐.	๓๐,๐๐๐.	ร้อยละ๖๐ของผู้ที่เข้า อบรมไม่ติดเอดส์	สามารถป้องกันและลด การติดต่อของโรคเอดส์ ได้	กองสวัสดิการ

๒. ยุทธศาสตร์การพัฒนา ด้านส่งเสริมคุณภาพชีวิต

๒.๔ แผนงานสาธารณสุข ส่งเสริมการป้องกัน บำบัด ฟื้นฟู รักษาควบคุมโรคติดต่อและกำจัดการแพร่ระบาดของยาเสพติดตลอดจนสนับสนุนและส่งเสริมศักยภาพศูนย์ปฏิบัติการการต่อสู้เพื่อเอาชนะยาเสพติด

ที่	โครงการ	วัตถุประสงค์	เป้าหมาย (ผลผลิตของโครงการ)	งบประมาณและที่ผ่านมา					ตัวชี้วัด (KPI)	ผลที่คาดว่าจะได้รับ	หน่วยงานที่ รับผิดชอบ
				๒๕๖๑	๒๕๖๒	๒๕๖๓	๒๕๖๔	๒๕๖๕			
๑๓.	โครงการส่งเสริม/ป้องกัน/แก้ไขโรคติดต่อต่างๆ	เพื่อส่งเสริมสุขภาพของประชาชนในตำบล	การป้องกัน แก้ไขโรคติดต่อต่างๆ อหิวาตกโรค ไข้เลือดออก ไข้หวัดใหญ่ ฯลฯ	๒๕๐,๐๐๐.	๒๐๐,๐๐๐.	๒๐๐,๐๐๐.	๒๐๐,๐๐๐.	๒๐๐,๐๐๐.	ร้อยละ๗๐ของโรคติดต่อต่างๆที่ลดลง	ทำให้ประชาชนมีสุขภาพพลานามัยที่แข็งแรงและห่างไกลโรคติดต่อต่างๆ	สำนักปลัด
๑๔.	โครงการพ่นหมอกควันป้องกันยุงลาย	เพื่อป้องกันการเกิดโรคไข้เลือดออก	พ่นหมอกควันป้องกันยุงลายที่เป็นพาหะของการเกิดโรคไข้เลือดออกภายในตำบล	๑๐๐,๐๐๐.	๑๐๐,๐๐๐.	๑๐๐,๐๐๐.	๑๐๐,๐๐๐.	๑๐๐,๐๐๐.	ร้อยละ๗๐ของหมู่บ้านภายในตำบลที่ปลอดโรคไข้เลือดออก	ทำให้ประชาชนในตำบลปลอดภัยจากการเกิดโรคไข้เลือดออก	สำนักปลัด
๑๕.	โครงการสัตว์ปลอดโรค คนปลอดภัยจากโรคพิษสุนัขบ้าตามพระปณิธานศสดาจารย์ ดร.สมเด็จพระเจ้าลูกเธอเจ้าฟ้าจุฬาภรณวลัยลักษณ์อัครราชกุมารี	-เพื่อป้องกัน/แก้ปัญหาโรคสุนัขบ้า -โรคติดต่อจากสัตว์เลี้ยงต่างๆเช่น สุนัข แมว ฯลฯ	-การจัดซื้อวัคซีน/ การฉีดวัคซีน โรคสุนัขบ้า ในสัตว์เลี้ยงลูกด้วยนม เช่นสุนัข แมว แพะ วัว ควาย ฯลฯ	-	๒๕,๐๐๐.-	๒๕,๐๐๐.-	๒๕,๐๐๐.-	๒๕,๐๐๐.-	-สามารถป้องกันโรคพิษสุนัขบ้า -โรคติดต่อจากสัตว์เลี้ยงลูกด้วยนม ลดลงคิดเป็นร้อยละ ๙๐	-สามารถป้องกันโรคพิษสุนัขบ้า -โรคติดต่อจากสัตว์เลี้ยงลูกด้วยนมได้	สำนักปลัด

๒. ยุทธศาสตร์การพัฒนา ด้านส่งเสริมคุณภาพชีวิต

๒.๔ แผนงานสาธารณสุข ส่งเสริมการป้องกัน บำบัด ฟื้นฟู รักษาควบคุมโรคติดต่อและกำจัดการแพร่ระบาดของยาเสพติดตลอดจนสนับสนุนและส่งเสริมศักยภาพศูนย์ปฏิบัติการการต่อสู้เพื่อเอาชนะยาเสพติด

ที่	โครงการ/ กิจกรรม	วัตถุประสงค์	เป้าหมาย (ผลผลิตของโครงการ)	งบประมาณและที่ผ่านมา					ตัวชี้วัด (KPI)	ผลที่คาดว่าจะได้รับ	หน่วยงานที่ รับผิดชอบ
				๒๕๖๑	๒๕๖๒	๒๕๖๓	๒๕๖๔	๒๕๖๕			
๑๖.	โครงการอุดหนุน โครงการตาม พระราชดำริด้าน สาธารณสุข	๑.เพื่อขับเคลื่อนโครงการ พระราชดำริด้านสาธารณสุข ในกิจกรรมต่างๆเช่น -ค่าใช้จ่ายในการพัฒนา ศักยภาพด้านสาธารณสุข ของประชาชน สำหรับการ อบรม การประชุม การ สัมมนา การรณรงค์ หรือ กิจกรรมอื่นๆที่เกี่ยวข้อง ภารกิจของแต่ละโครงการ	๑.อุดหนุนเงินหมู่บ้านละ ๒๐,๐๐๐บาท เพื่อ ดำเนินการจัดโครงการ ด้านสาธารณสุขตาม โครงการพระราชดำริ หมู่บ้านละโครงการ รวมทั้งหมด ๑๑ หมู่บ้าน ๒.หรือ ๑๒๐,๐๐๐บาท ดำเนินการ เอง	-	๒๒๐,๐๐๐.-	๒๒๐,๐๐๐.-	๒๒๐,๐๐๐.-	๒๒๐,๐๐๐.-	สามารถดำเนินการ จัดโครงการด้าน สาธารณสุขตาม พระราชดำริได้ครบ ทั้ง ๑๑หมู่บ้าน	๑.ทำให้ดำเนินการจัด โครงการด้าน สาธารณสุขตาม พระราชดำริได้ ครบทั้ง ๑๑หมู่บ้าน ๒.ประชาชนในตำบลมี สุขภาพอนามัย และ ความเป็นอยู่ดีขึ้น ปลอดภัยจากโรคต่างๆได้	สำนักปลัด
รวม	๑๖ โครงการ	-	-	๑,๙๓๕,๐๐๐	๑,๔๖๐,๐๐๐	๒,๓๔๕,๑๐๐	๑,๗๑๕,๐๐๐	๑,๑๕๕,๐๐๐	-	-	-

๒. ยุทธศาสตร์การพัฒนา ด้านส่งเสริมคุณภาพชีวิต

๒.๕ แผนงานการศึกษา ด้านส่งเสริมการศึกษาทั้งในและนอกระบบและตามอัธยาศัย การส่งเสริมการออกกำลังกาย การกีฬา นันทนาการ การก่อสร้างลานกีฬา อาคารปรับปรุง ต่อเติมอาคารกีฬา

ที่	โครงการ	วัตถุประสงค์	เป้าหมาย (ผลผลิตของโครงการ)	งบประมาณและที่ผ่านมา					ตัวชี้วัด (KPI)	ผลที่คาดว่าจะได้รับ	หน่วยงานที่ รับผิดชอบ
				๒๕๖๑	๒๕๖๒	๒๕๖๓	๒๕๖๔	๒๕๖๕			
๑	โครงการอาหารกลางวันให้กับโรงเรียน สพฐ. ทั้งหมด ๕ โรงเรียน (คนละ ๒๐บาท/ต่อคน/ต่อวัน)	เพื่อให้เด็กก่อนวัยเรียนและในวัยเรียนมีโภชนาการที่ดีทุกคน	ตามจำนวนนักเรียนในโรงเรียนสังกัด สพฐ. จำนวนนักเรียน ๑,๑๐๓คน จำนวน ๒๐๐ วัน (เด็กเพิ่มขึ้นปีละประมาณ ๑๐%)	๔,๔๑๒,๒๐๐.	๔,๐๐๐,๐๐๐.	๔,๐๐๐,๐๐๐.	๔,๐๐๐,๐๐๐.	๔,๐๐๐,๐๐๐.	ร้อยละ๗๐ของจำนวนนักเรียนในสังกัดทุกคนมีภาวะโภชนาการที่ดี	ทำให้เด็กก่อนวัยเรียนและในวัยเรียนมีโภชนาการที่ดี	กองการศึกษา
๒	โครงการอาหารกลางวันให้กับศูนย์ฯ ทั้งหมด ๖ ศูนย์ (คนละ๒๐บาท/ต่อคน/ต่อวัน)	เพื่อให้เด็กก่อนวัยเรียนและในวัยเรียนมีโภชนาการที่ดีทุกคน	จำนวนนักเรียนในศูนย์เด็กเล็กในสังกัด ภายในตำบล จำนวน ๓๒๒ คน จำนวน ๒๘๐ วัน (เด็กเพิ่มขึ้นปีละประมาณ ๑๐%)	๑,๙๘๘,๐๐๐.	๑,๒๐๐,๐๐๐.	๑,๒๐๐,๐๐๐	๑,๒๐๐,๐๐๐	๑,๒๐๐,๐๐๐	ร้อยละ๗๐ของจำนวนนักเรียนในสังกัดทุกคนมีภาวะโภชนาการที่ดี	ทำให้เด็กก่อนวัยเรียนและในวัยเรียนมีโภชนาการที่ดี	กองการศึกษา
๓.	โครงการสนับสนุนระบบหลักประกันสุขภาพระดับท้องถิ่น	เพื่อสนับสนุนสมทบงบประมาณ เข้าโครงการหรือกองทุนนั้นๆ	สมทบงบประมาณร้อยละ ๓๐ เข้ากองทุน	๑๘๐,๐๐๐.	๑๘๕,๐๐๐.	๑๘๕,๐๐๐.	๑๘๖,๐๐๐.	-	ร้อยละ๖๐ของโครงการที่เกี่ยวข้องได้รับงบประมาณสมทบ	เพื่อให้กองทุนและโครงการต่างได้รับการสนับสนุนงบประมาณ	สำนักปลัด

๒. ยุทธศาสตร์การพัฒนา ด้านส่งเสริมคุณภาพชีวิต

๒.๕ แผนงานการศึกษา ด้านส่งเสริมการศึกษาทั้งในและนอกระบบและตามอัธยาศัย การส่งเสริมการออกกำลังกาย การกีฬา นันทนาการ การก่อสร้างลานกีฬา อาคารปรับปรุง ต่อเติมอาคารกีฬา

ที่	โครงการ	วัตถุประสงค์	เป้าหมาย (ผลผลิตของโครงการ)	งบประมาณและที่ผ่านมา					ตัวชี้วัด (KPI)	ผลที่คาดว่าจะได้รับ	หน่วยงานที่ รับผิดชอบ
				๒๕๖๑	๒๕๖๒	๒๕๖๓	๒๕๖๔	๒๕๖๕			
๔	โครงการก่อสร้างเพดานและติดตั้งมุ้งลวดศูนย์พัฒนาเด็กเล็ก บ้านจู่โระ หมู่ที่ ๕	เพื่อปรับปรุงอาคารและให้ศูนย์พัฒนาเด็กเล็กผ่านมาตรฐานของกรมอนามัย กำหนด	ติดตั้งเพดานและติดตั้งมุ้งลวดศูนย์พัฒนาเด็กเล็กบ้านจู่โระจำนวน ๑ หลัง	๕๕,๐๐๐.	๕๕,๐๐๐.	-	-	-	ศูนย์พัฒนาเด็กเล็กได้รับการปรับปรุงเพิ่มขึ้นจำนวน๑หลัง	ทำให้ศูนย์พัฒนาเด็กเล็กมีอาคารที่ได้มาตรฐานที่กรมอนามัยกำหนด	กองการศึกษา
๕	โครงการต่อเติมอาคารศูนย์พัฒนาเด็กเล็ก บ้านมะริอโบออก	เพื่ออำนวยความสะดวกแก่เด็กนักเรียน	ต่อเติมห้องเรียนขนาด ๕+๒๐ เมตร ศูนย์พัฒนาเด็กเล็กบ้านมะริอโบ	๑๕๐,๐๐๐.	-	-	๑๕๐,๐๐๐	-	ศูนย์พัฒนาเด็กเล็กได้รับการต่อเติมจำนวน ๑แห่ง	นักเรียนมีที่เรียนที่สะดวกสบายยิ่งขึ้น	กองการศึกษา
๖	โครงการก่อสร้างรั้วด้านหน้าศูนย์พัฒนาเด็กเล็ก บ้านตาโละ	เพื่อให้เด็กได้ทำกิจกรรมได้อย่างปลอดภัยและดูสวยงาม	ก่อสร้างรั้วหน้าศูนย์ฯ ขนาดกว้าง ๑.๕๔ เมตร ยาว ๒๔.๐๐ เมตร	๑๓๔,๐๐๐.	-	-	๑๓๔,๐๐๐.	๑๓๔,๐๐๐.	ศูนย์พัฒนาเด็กเล็กได้รับการสร้างรั้วจำนวน ๑แห่ง	ให้เด็กได้ทำกิจกรรมได้อย่างปลอดภัยและดูสวยงาม	กองการศึกษา

๒. ยุทธศาสตร์การพัฒนา ด้านส่งเสริมคุณภาพชีวิต

๒.๕ แผนงานการศึกษา ด้านส่งเสริมการศึกษาทั้งในและนอกระบบและตามอัธยาศัย การส่งเสริมการออกกำลังกาย การกีฬา นันทนาการ การก่อสร้างลานกีฬา อาคารปรับปรุง ต่อเติมอาคารกีฬา

ที่	โครงการ	วัตถุประสงค์	เป้าหมาย (ผลผลิตของโครงการ)	งบประมาณและที่ผ่านมา					ตัวชี้วัด (KPI)	ผลที่คาดว่าจะได้รับ	หน่วยงานที่ รับผิดชอบ
				๒๕๖๑	๒๕๖๒	๒๕๖๓	๒๕๖๔	๒๕๖๕			
๗	โครงการคัดเลือกเด็กดีในดวงใจ	เพื่อส่งเสริมให้นักเรียนที่ประพฤติดีได้ปฏิบัติตนให้ดียิ่งขึ้น	ส่งเสริมนักเรียนที่เรียนดีในเขตพื้นที่ของ อบต.	๑๐๐,๐๐๐.	๕๐,๐๐๐.	๑๐๐,๐๐๐.	๑๐๐,๐๐๐.	๕๐,๐๐๐	ร้อยละ๗๐ของนักเรียนที่ได้รับการส่งเสริมได้ประพฤติดีดีขึ้น	ทำให้นักเรียนมีกำลังใจที่จะประพฤติดีดีขึ้น	กองการศึกษา
๘	โครงการคัดเลือกศูนย์พัฒนาเด็กเล็กดีเด่น	เพื่อส่งเสริมพัฒนาคุณภาพของศูนย์เด็ก	คัดเลือกศูนย์เด็กฯที่ดีเด่นภายในเขตตำบล	๒๐๐,๐๐๐.	๒๐๐,๐๐๐.	๒๐,๐๐๐.	๒๐,๐๐๐.	๕๐,๐๐๐.	จำนวนศูนย์ฯที่ได้รับคัดเลือก ๑ ศูนย์	ทำให้ศูนย์ฯมีการพัฒนาให้มีคุณภาพให้ดียิ่งขึ้น	กองการศึกษา

๒. ยุทธศาสตร์การพัฒนา ด้านส่งเสริมคุณภาพชีวิต

๒.๕ แผนงานการศึกษา ด้านส่งเสริมการศึกษาทั้งในและนอกระบบและตามอัธยาศัย การส่งเสริมการออกกำลังกาย การกีฬา นันทนาการ การก่อสร้างลานกีฬา อาคารปรับปรุง ต่อเติมอาคารกีฬา

ที่	โครงการ	วัตถุประสงค์	เป้าหมาย (ผลผลิตของโครงการ)	งบประมาณและที่ผ่านมา					ตัวชี้วัด (KPI)	ผลที่คาดว่าจะได้รับ	หน่วยงานที่ รับผิดชอบ
				๒๕๖๑	๒๕๖๒	๒๕๖๓	๒๕๖๔	๒๕๖๕			
๙	โครงการเข้าค่าย คุณธรรมจริยธรรม ภาคฤดูร้อน	เพื่อพัฒนาคุณ ธรรม จริยธรรม ของเยาวชน	จัดอบรมเยาวชนในตำบล มะรือโบออก จำนวนเยาวชนที่เข้า ร่วม ๒๕๐ คน	๒๐๐,๐๐๐.	๒๐๐,๐๐๐.	๒๐๐,๐๐๐.	๒๐๐,๐๐๐.	๒๐๐,๐๐๐.	ร้อยละ๗๐ของ นักเรียนที่ได้รับผล สำเร็จจาก โครงการนี้	ทำให้เด็กนักเรียน ได้รับความรู้แล้ว นำไปพัฒนาตนเอง ได้มาก	กองการศึกษา
๑๐	โครงการอบรมพัฒนา ศักยภาพของครูผู้ดูแลเด็ก	เพื่อพัฒนาคุณ ภาพของครูผู้ ดูแลเด็ก	อบรม/ศึกษาดูงานของครูผู้ดูแล เด็กในสังกัดภายในตำบล	๘๐,๐๐๐.	๑๐๐,๐๐๐.	๑๐๐,๐๐๐.	๑๐๐,๐๐๐.	๑๐๐,๐๐๐.	ร้อยละ๗๐ของครู ผู้ดูแลเด็กที่ได้รับ ผลสำเร็จ	ครูผู้ดูแลเด็กได้รับความ รู้	กองการศึกษา
๑๑	โครงการอบรมพัฒนา ศักยภาพของครูสอนศาสนา (อัล-กรุอาน)	เพื่อพัฒนาการ อ่านอัล-กรุอาน ให้ถูกต้อง	๑.สนับสนุน/ส่งเสริมการอ่านอัล- กรุอานตามหลักศาสนาให้ถูกต้อง ของครู๒.อบรม/ศึกษาดูงานนอก สถานที่	๖๐,๐๐๐.	๖๐,๐๐๐.	๖๐,๐๐๐.	๖๐,๐๐๐.	๖๐,๐๐๐.	ร้อยละ๗๐ของ ครูผู้สอนศาสนาที่ ได้รับผลสำเร็จจาก โครงการนี้	ครูผู้สอนศาสนา ได้รับความรู้และ นำไปใช้ในการสอน	กองการศึกษา
๑๒	โครงการมหกรรม วิชาการอิสลาม ศึกษา	เพื่อสนับสนุนกิจ กรรมแก่ศูนย์การศึกษา อิสลามประจำมัสยิด ภายในภายในตำบล	สนับสนุนกิจกรรมแก่ศูนย์ การศึกษาอิสลามประจำมัสยิด ภายในตำบล	๑๘๐,๐๐๐.	๑๘๐,๐๐๐.	๑๘๐,๐๐๐.	๑๘๐,๐๐๐.	๑๘๐,๐๐๐.	ร้อยละ๑๐๐ของ ศูนย์การศึกษาที่ ได้รับการสนับสนุน	ทำให้ศูนย์การศึกษา อิสลามประจำมัสยิด สามารถจัดกิจกรรม ได้	กองการศึกษา

๒. ยุทธศาสตร์การพัฒนา ด้านส่งเสริมคุณภาพชีวิต

๒.๕ แผนงานการศึกษา ด้านส่งเสริมการศึกษาทั้งในและนอกระบบและตามอัธยาศัย การส่งเสริมการออกกำลังกาย การกีฬา นันทนาการ การก่อสร้างลานกีฬา อาคารปรับปรุง ต่อเติมอาคารกีฬา

ที่	โครงการ	วัตถุประสงค์	เป้าหมาย (ผลผลิตของโครงการ)	งบประมาณและที่ผ่านมา					ตัวชี้วัด (KPI)	ผลที่คาดว่าจะ ได้รับ	หน่วยงานที่ รับผิดชอบ
				๒๕๖๑	๒๕๖๒	๒๕๖๓	๒๕๖๔	๒๕๖๕			
๑๓	โครงการอบรมพัฒนาศักยภาพผู้บริหารและครูผู้สอนการศึกษาอิสลามประจำมัสยิด	เพื่อพัฒนาคุณภาพการศึกษาทางศาสนาให้ดีขึ้น	อบรมผู้บริหารและครูสอนศาสนาอิสลามประจำมัสยิด จำนวน ๑๐ ศูนย์	๑๒๐,๐๐๐.	๑๒๐,๐๐๐.	๑๒๐,๐๐๐.	๑๒๐,๐๐๐.	๑๒๐,๐๐๐.	ร้อยละ๗๐ ของครูผู้สอนศาสนาที่ได้รับผลสำเร็จจากโครงการนี้	ครูผู้สอนศาสนาได้รับความรู้และนำไปใช้ในการสอน	กองการศึกษา
๑๔	โครงการจัดซื้ออาหารเสริม (นม)โรงเรียน จำนวน ๕ โรงเรียน	เพื่อให้เด็กก่อนวัยเรียนและในวัยเรียนมีโภชนาการที่ดีได้ดื่มนมทุกคน	จำนวนนักเรียนในโรงเรียนในสังกัด สพฐ. ภายในตำบล มีนมดื่มกันทุกคนจำนวน ๑,๑๐๓ คน จำนวน ๒๖๐ วัน (จำนวนนักเรียนเพิ่มขึ้นปีละ ๑๐๐ คน)	๒,๑๔๔,๗๔๐.	๒,๖๖๒,๙๐๐.	๒,๖๖๒,๙๐๐.	๒,๖๖๒,๙๐๐.	๒,๖๖๒,๙๐๐.	จำนวนนักเรียนในสังกัดได้ดื่มนมทุกคน	เด็กนักเรียนในสังกัดโรงเรียนในตำบลมีนมให้ดื่มทุกคน	กองการศึกษา
๑๕	โครงการจัดซื้ออาหารเสริม (นม)ศูนย์เด็ก จำนวน ๖ ศูนย์	เพื่อให้เด็กก่อนวัยเรียนและในวัยเรียนมีโภชนาการที่ดีได้ดื่มนมทุกคน	จำนวนนักเรียนในศูนย์เด็กเล็กในสังกัด ภายในตำบล จำนวน ๓๕๔ คนจำนวน ๒๘๐ วัน (จำนวนเด็กเพิ่มขึ้นปีละ ๑๐๐ คน)	๗๒๓,๕๗๖.	๗๘๘,๙๘๔.	๙๒๐,๕๐๐.	๙๒๐,๕๐๐.	๙๒๐,๕๐๐.	จำนวนนักเรียนในสังกัดได้ดื่มนมทุกคน	เด็กนักเรียนในสังกัดศูนย์เด็กเล็กในตำบลมีนมให้ดื่มทุกคน	กองการศึกษา

๒. ยุทธศาสตร์การพัฒนา ด้านส่งเสริมคุณภาพชีวิต

๒.๕ แผนงานการศึกษา ด้านส่งเสริมการศึกษาทั้งในและนอกระบบและตามอัธยาศัย การส่งเสริมการออกกำลังกาย การกีฬา นันทนาการ การก่อสร้างลานกีฬา อาคารปรับปรุง ต่อเติมอาคารกีฬา

ที่	โครงการ	วัตถุประสงค์	เป้าหมาย (ผลผลิตของโครงการ)	งบประมาณและที่ผ่านมา					ตัวชี้วัด (KPI)	ผลที่คาดว่าจะได้รับ	หน่วยงานที่ รับผิดชอบ
				๒๕๖๑	๒๕๖๒	๒๕๖๓	๒๕๖๔	๒๕๖๕			
๑๖	โครงการปรับปรุงห้องน้ำ ศูนย์พัฒนาเด็กเล็กให้ถูก หลักอนามัย	เพื่อปรับปรุงต่อเติมห้องน้ำ ห้องส้วมของศูนย์พัฒนาเด็ก เล็ก ทำให้เด็กได้ใช้ห้องน้ำที่ ใช้ถูกหลักอนามัย	ปรับปรุงห้องน้ำของศูนย์ พัฒนาเด็กเล็ก จำนวน ๕ ศูนย์	๒๕๐,๐๐๐.	๒๕๐,๐๐๐.	-	-	-	ร้อยละ ๑๐๐ ของ ศูนย์พัฒนาเด็กเล็กที่ ได้รับการปรับปรุง	ทำให้ศูนย์เด็กได้มี ห้องน้ำที่ถูกหลัก อนามัย	กองการศึกษา
๑๗	โครงการปรับปรุงห้องเรียน ศูนย์พัฒนาเด็กเล็กบ้านปี เหล็ง หมู่ที่ ๖	เพื่อปรับปรุงห้องเรียนให้ได้ มาตรฐานและสวยงาม	ติดตั้งเหล็กตัด/ มุ้งลวด/ ผ้าม่านในศูนย์ฯจำนวน ๑ หลัง	๑๕๐,๐๐๐.		๑๕๐,๐๐๐.	-	-	ร้อยละ ๑๐๐ ของของ ศูนย์พัฒนาที่ได้ มาตรฐาน เพิ่มขึ้น	ทำให้ศูนย์พัฒนาเด็ก ฯได้มาตรฐานและ ทำให้เด็กปลอดภัย จากยุงและขโมย	กองการศึกษา
๑๘	โครงการก่อสร้างปรับปรุง ภูมิทัศน์ ศูนย์พัฒนาฯ บ้านปีเหล็ง หมู่ที่ ๖	เพื่อปรับปรุงภูมิทัศน์หน้า ศูนย์ฯให้ดูสวยงามและเป็น ระเบียบมากขึ้น	ถมดินลง/หินคลุกพร้อมบน เกลี่ยและตกแต่งจัดสวนให้ สวยงาม	๒๐๐,๐๐๐.	-	๒๐๐,๐๐๐.	-	-	ร้อยละ ๙๐ บริเวณ ศูนย์ดูสวยงามมาก ขึ้น	ทำให้ศูนย์พัฒนาฯดู สวยงามและเป็น ระเบียบเรียบร้อย	กองการศึกษา

๒. ยุทธศาสตร์การพัฒนา ด้านส่งเสริมคุณภาพชีวิต

๒.๕ แผนงานการศึกษา ด้านส่งเสริมการศึกษาทั้งในและนอกระบบและตามอัธยาศัย การส่งเสริมการออกกำลังกาย การกีฬา นันทนาการ การก่อสร้างลานกีฬา อาคารปรับปรุง ต่อเติมอาคารกีฬา

ที่	โครงการ	วัตถุประสงค์	เป้าหมาย (ผลผลิตของโครงการ)	งบประมาณและที่ผ่านมา					ตัวชี้วัด (KPI)	ผลที่คาดว่าจะ ได้รับ	หน่วยงานที่ รับผิดชอบ
				๒๕๖๑	๒๕๖๒	๒๕๖๓	๒๕๖๔	๒๕๖๕			
๑๙.	โครงการส่งเสริม การเรียนศาสนา (อัล-กุรอาน)ระบบ กีรออาตี	เพื่อพัฒนาคุณภาพ ด้านการศึกษาทาง ศาสนาให้ ศาสนิกชน ดีขึ้น	ส่งเสริมการเรียนทางด้าน ศาสนาให้กับ ศูนย์การศึกษาอิสลาม ภายในตำบล	๑๐๐,๐๐๐.	๑๐๐,๐๐๐.	๑๐๐,๐๐๐.	๑๐๐,๐๐๐.	๑๐๐,๐๐๐.	ร้อยละ๗๐ของผู้ที่ เรียนได้รับผลสำเร็จ จากโครงการนี้	ทำให้มีการพัฒนา คุณภาพ การศึกษาด้าน ศาสนาให้ดีขึ้น	กองการศึกษา
๒๐.	โครงการศึกษาแหล่ง เรียนรู้เสริมสร้างพัฒนา เด็กเล็ก	เพื่อให้เด็กเล็กในศูนย์ ได้เรียนรู้ประสบการณ์ จริงจากภายนอก	จำนวนเด็กนักเรียนในศูนย์เด็ก ทั้ง ๖ ศูนย์ ในตำบล ไปศึกษาดูงานนอก สถานที่	๗๐,๐๐๐.	๗๐,๐๐๐.	๘๐,๐๐๐.	๙๐,๐๐๐.	๙๐,๐๐๐.	ร้อยละ๗๐ของเด็ก เล็กในศูนย์ที่ไป ศึกษาดูงานได้รับ ความรู้	เด็กนักเรียนได้ เรียนรู้ด้วยตนเอง จากประสบการณ์ จริงจากภายนอก	กองการศึกษา

๒. ยุทธศาสตร์การพัฒนา ด้านส่งเสริมคุณภาพชีวิต

๒.๕ แผนงานการศึกษา ด้านส่งเสริมการศึกษาทั้งในและนอกระบบและตามอัธยาศัย การส่งเสริมการออกกำลังกาย การกีฬา นันทนาการ การก่อสร้างลานกีฬา อาคารปรับปรุง ต่อเติมอาคารกีฬา

ที่	โครงการ/ กิจกรรม	วัตถุประสงค์	เป้าหมาย (ผลผลิตของโครงการ)	งบประมาณและที่ผ่านมา					ตัวชี้วัด (KPI)	ผลที่คาดว่าจะได้รับ	หน่วยงานที่ รับผิดชอบ
				๒๕๖๑	๒๕๖๒	๒๕๖๓	๒๕๖๔	๒๕๖๕			
๒๑.	โครงการจัดซื้อหนังสือเรียนในศูนย์พัฒนาเด็กเล็กในตำบลทั้งหมด ๖ ศูนย์	-เพื่อให้เด็กนักเรียนได้มีหนังสือเรียนประกอบการเรียนทุกคน	-ซื้อหนังสือเรียนให้นักเรียนทั้งหมด ๖ศูนย์จำนวน ๒๐๕ คนๆ ละ ๒๐๐ บาท	-	๔๑,๐๐๐.	๕๐,๐๐๐.	๕๐,๐๐๐.	๕๐,๐๐๐.	-จำนวนเด็กนักเรียนมีหนังสือเรียนครบทุก	-นักเรียน มีหนังสือเรียน ใช้ประกอบการเรียนครบทุกคน	ศูนย์พัฒนาเด็กเล็กในตำบลทั้งหมดในสังกัด อบต.มะริอโอบอก
๒๒	โครงการจัดซื้ออุปกรณ์การเรียนในศูนย์พัฒนาเด็กเล็กในตำบลทั้งหมด ๖ ศูนย์	-เพื่อให้เด็กนักเรียนได้มีอุปกรณ์การเรียนใช้ประกอบการเรียนทุกคน	-ซื้ออุปกรณ์การเรียนให้นักเรียนทั้งหมด ๖ศูนย์จำนวน ๒๐๕ คนๆละ ๒๐๐ บาท	-	๔๑,๐๐๐.-	๕๐,๐๐๐.	๕๐,๐๐๐.	๕๐,๐๐๐.	จำนวนเด็กนักเรียนมีอุปกรณ์การเรียนครบทุกคน คิดเป็นร้อยละ ๑๐๐ ของเด็กนักเรียนทั้งหมด	-นักเรียน มีอุปกรณ์การเรียน ใช้ประกอบในการเรียนครบทุกคน	ศูนย์พัฒนาเด็กเล็กในตำบลทั้งหมดในสังกัด อบต.มะริอโอบอก

๒. ยุทธศาสตร์การพัฒนา ด้านส่งเสริมคุณภาพชีวิต

๒.๕ แผนงานการศึกษา ด้านส่งเสริมการศึกษาทั้งในและนอกระบบและตามอัธยาศัย การส่งเสริมการออกกำลังกาย การกีฬา นันทนาการ การก่อสร้างลานกีฬา อาคารปรับปรุง ต่อเติมอาคารกีฬา

ที่	โครงการ/ กิจกรรม	วัตถุประสงค์	เป้าหมาย (ผลผลิตของโครงการ)	งบประมาณและที่ผ่านมา					ตัวชี้วัด (KPI)	ผลที่คาดว่าจะได้รับ	หน่วยงานที่รับผิดชอบ
				๒๕๖๑	๒๕๖๒	๒๕๖๓	๒๕๖๔	๒๕๖๕			
๒๓.	โครงการจัดซื้อ เครื่องแบบนักเรียน	-เพื่อให้เด็กนักเรียนมี เครื่องแบบใส่ไป โรงเรียนทุกคน	-ซื้อเครื่องแบบนักเรียน ให้กับเด็กนักเรียนในศูนย์ฯ เด็กทั้งหมด ๖ ศูนย์ จำนวน ๒๐๕ คน คนละ๓๐๐ บาท	-	๖๑,๕๐๐.-	๖๔,๕๗๕.-	๖๗,๘๐๓.-	-	-นักเรียนได้รับเครื่องแบบ นักเรียนครบทุกคน คิด เป็นร้อยละ ๑๐๐ของเด็ก นักเรียนทั้งหมด	-นักเรียนศูนย์ฯมี เครื่องแบบนักเรียน ใส่ไปโรงเรียนทุกคน	ศูนย์พัฒนาเด็กเล็กใน ตำบลทั้งหมดในสังกัด อบต.มะริอโอบอก
๒๔.	โครงการกิจกรรม พัฒนาผู้เรียน	-เพื่อจัดกิจกรรมพัฒนา ผู้เรียนด้านร่างกาย อารมณ์ สังคม และสติปัญญา	-จำนวนนักเรียนทั้งหมด ๒๐๕ คนๆ ๔๓๐ บาท	-	๘๘,๑๕๐.-	๙๐,๐๐๐.	๙๐,๐๐๐.	-	-ยกระดับผลสัมฤทธิ์ด้าน การพัฒนาการ ทั้ง ๔ด้านคิดเป็นร้อยละ ๙๐	-เด็กได้รับการ พัฒนาด้านร่างกาย อารมณ์ สังคมและ สติปัญญา	ศูนย์พัฒนาเด็กเล็กใน ตำบลทั้งหมดในสังกัด อบต.มะริอโอบอก
๒๕.	โครงการจัดซื้อ หนังสือเชิงสัญลักษณ์	-เพื่อจัดซื้อหนังสือ เรียนเชิงสัญลักษณ์ ความรักชาติ	ศูนย์พัฒนาเด็กเล็ก ในตำบลทั้งหมด ๖ ศูนย์ ศูนย์ละ ๑๐,๐๐๐ บาท	-	๖๐,๐๐๐.-	๖๐,๐๐๐.-	๖๐,๐๐๐.-	-	-จำนวนนักเรียนมีหนังสือ เรียนเชิงสัญลักษณ์ความ รักชาติครบทุกคน	เด็กมีความรู้ ความ เข้าใจ มีความนิยม ต่อชาติของตนเอง	ศูนย์พัฒนาเด็กเล็กใน ตำบลทั้งหมดในสังกัด อบต.มะริอโอบอก

๒. ยุทธศาสตร์การพัฒนา ด้านส่งเสริมคุณภาพชีวิต

๒.๕ แผนงานการศึกษา ด้านส่งเสริมการศึกษาทั้งในและนอกระบบและตามอัธยาศัย การส่งเสริมการออกกำลังกาย การกีฬา นันทนาการ การก่อสร้างลานกีฬา อาคารปรับปรุง ต่อเติมอาคารกีฬา

ที่	โครงการ/ กิจกรรม	วัตถุประสงค์	เป้าหมาย (ผลผลิตของโครงการ)	งบประมาณและที่ผ่านมา					ตัวชี้วัด (KPI)	ผลที่คาดว่าจะได้รับ	หน่วยงานที่ รับผิดชอบ
				๒๕๖๑	๒๕๖๒	๒๕๖๓	๒๕๖๔	๒๕๖๕			
๒๖.	โครงการปรับปรุงซ่อมแซมอาคารเรียนศูนย์พัฒนาเด็กเล็กมีสปีดมะรือโบออก ม.๑	๑.เพื่อปรับสภาพแวดล้อมให้เพียงพอสร้างบรรยากาศที่เอื้อต่อการเรียนรู้และปลอดภัยจากเชื้อโรค	๑.มุงลาดชองหน้าต่างและชองลมจำนวน ๔ ชุด ๒.ขยายห้องครัวพื้นที่ ๘ ตารางเมตร ต่อเติมหลังคา ตามแบบที่อบต.กำหนด	-	๒๗,๘๐๐.-	-	-	-	สามารถสร้างสภาพแวดล้อมและบรรยากาศที่ดีเอื้อต่อการเรียนและปลอดภัยได้ร้อยละ ๙๐	๑.อาคารศูนย์พัฒนาเด็กเล็กมีสภาพแวดล้อมที่เอื้อต่อการเรียนและปลอดภัยสำหรับเด็ก	กองการศึกษา
๒๗.	โครงการปรับปรุงซ่อมแซมอาคารเรียนศูนย์พัฒนาเด็กเล็กบ้านจู่โละ ม.๕	๑.เพื่อปรับปรุงสภาพพื้นที่ให้เพียงพอสร้างบรรยากาศที่เอื้อต่อการเรียน	๑.ปูพื้นกระเบื้องหน้าอาคารเรียนขนาด ๑๒ ตารางเมตร๒.ติดตั้งรั้วแสดนเลสความสูง ๑ เมตรยาว ๔ เมตรตามแบบที่ อบต.	-	๖๔,๐๐๐.-	-	-	-	สามารถทำให้ศูนย์พัฒนาเด็กเล็กมีพื้นที่เพียงพอและเอื้อต่อการเรียนที่เหมาะสม	๑.ศูนย์พัฒนาเด็กเล็กมีพื้นที่เพียงพอและเอื้อต่อการเรียนที่เหมาะสม	กองการศึกษา
๒๘	โครงการปรับปรุงภูมิทัศน์บริเวณหน้าอาคารเรียนศูนย์พัฒนาเด็กเล็กมูอำมาตยะห์ ม.๙	๑.เพื่อปรับปรุงสภาพพื้นที่และสภาพแวดล้อมบริเวณหน้าอาคาร	๑.ลาดพื้นคอนกรีตขนาดกว้าง ๙ เมตรยาว ๒๗ เมตรตามแบบที่ อบต.กำหนด	-	๕๓,๗๐๐.-	-	-	-	สามารถทำให้ศูนย์พัฒนาเด็กเล็กมีพื้นที่เพียงพอและเอื้อต่อการเรียนที่เหมาะสม	๑.ศูนย์พัฒนาเด็กเล็กมีพื้นที่เพียงพอและเอื้อต่อการเรียนที่เหมาะสม	กองการศึกษา

๒. ยุทธศาสตร์การพัฒนา ด้านส่งเสริมคุณภาพชีวิต

๒.๕ แผนงานการศึกษา ด้านส่งเสริมการศึกษาทั้งในและนอกระบบและตามอัธยาศัย การส่งเสริมการออกกำลังกาย การกีฬา นันทนาการ การก่อสร้างลานกีฬา อาคารปรับปรุง ต่อเติมอาคารกีฬา

ที่	โครงการ/ กิจกรรม	วัตถุประสงค์	เป้าหมาย (ผลผลิตของโครงการ)	งบประมาณและที่ผ่านมา					ตัวชี้วัด (KPI)	ผลที่คาดว่าจะได้รับ	หน่วยงานที่ รับผิดชอบ
				๒๕๖๑	๒๕๖๒	๒๕๖๓	๒๕๖๔	๒๕๖๕			
๒๙.	โครงการปรับปรุงภูมิทัศน์บริเวณรอบอาคารศูนย์พัฒนาเด็กเล็กดารุลาอามา(บ้านตาโงะ) ม.๒	๑.เพื่อปรับปรุงสภาพพื้นที่ บริเวณรอบอาคารเรียนให้เอื้อต่อการเรียนรู้และมีความปลอดภัย	๑.ลาดพื้นคอนกรีต ขนาด/ถมดิน กว้าง ๒๐ เมตร ยาว ๒๐ เมตร	-	๖๑,๑๐๐.-	-	-	-	สามารถทำให้ศูนย์พัฒนาเด็กเล็กมีพื้นที่เพียงพอและเอื้อต่อการเรียนที่เหมาะสม	๑.ศูนย์พัฒนาเด็กเล็กมีพื้นที่เพียงพอและเอื้อต่อการเรียนที่เหมาะสม	กองการศึกษา
๓๐.	โครงการปรับปรุงซ่อมแซมห้องครัวและห้องน้ำศูนย์พัฒนาเด็กเล็กปีเหล็ง	๑.เพื่อปรับปรุงซ่อมแซมห้องครัวและห้องน้ำให้เหมาะสมสุขอนามัยปลอดภัยสำหรับเด็ก	๑.ทำเคาเตอร์ห้องครัว รอบห้องขนาด๔x๔เมตร ๒.สร้างที่อาบน้ำที่ แปรงฟันและห้องน้ำขนาด ๔x๔ เมตร	-	๓๖,๐๐๐.-	-	-	-	ห้องครัวและห้องน้ำ ถูกลักษณะตาม มาตรฐานของกรม อนามัย	๑.ห้องครัวและ ห้องน้ำ ถูกลักษณะ ตามมาตรฐานของ กรมอนามัย และมี ความปลอดภัย เหมาะสมกับวัย	กองการศึกษา
๓๑.	โครงการปรับปรุงซ่อมแซมอาคารศูนย์พัฒนาเด็กเล็กบ้าน บองอู โวะ ม.๔	๑.เพื่อให้มีห้องเรียนที่เหมาะสมต่อการเรียนการสอนมี	ปรับพื้นที่กระเบื้อง ซ่อมหน้าต่างเป็นบาน เลื่อนขนาดห้อง๘x๑๒ เมตร	-	๗๐,๒๐๐.-	-	-	-	ร้อยละ๙๐ของ ห้องเรียนมีความ เหมาะสมต่อการเรียนการ สอน	๑.ทำให้ห้องเรียนมีความ เหมาะสมต่อการเรียนการสอน	กองการศึกษา

๒. ยุทธศาสตร์การพัฒนา ด้านส่งเสริมคุณภาพชีวิต

๒.๕ แผนงานการศึกษา ด้านส่งเสริมการศึกษาทั้งในและนอกระบบและตามอัธยาศัย การส่งเสริมการออกกำลังกาย การกีฬา นันทนาการ การก่อสร้างลานกีฬา อาคารปรับปรุง ต่อเติมอาคารกีฬา

ที่	โครงการ/ กิจกรรม	วัตถุประสงค์	เป้าหมาย (ผลผลิตของโครงการ)	งบประมาณและที่ผ่านมา					ตัวชี้วัด (KPI)	ผลที่คาดว่าจะได้รับ	หน่วยงานที่ รับผิดชอบ
				๒๕๖๑	๒๕๖๒	๒๕๖๓	๒๕๖๔	๒๕๖๕			
๓๒.	โครงการก่อสร้างสนามเด็กเล่น	เพื่อให้มีสถานที่ ออกกำลังกาย และมีสถานที่ให้เด็ก ได้รับการพัฒนาทั้ง ๔ ด้านผ่านสนามเด็กเล่น	ก่อสร้างสนามเด็กเล่นใน อบต.ตามแบบแปลนที่ อบต.กำหนด	-	-	๑๐๐,๐๐๐	-	-	สนามเด็กเล่น ๑ แห่ง	เพื่อให้เด็กได้มีสนาม เล่นและได้ออกกำลังกาย ได้รับการพัฒนา ทั้ง ๔ ด้าน	กอง การศึกษา
๓๓.	โครงการจัดซื้ออุปกรณ์ออก กำลังกาย ประจำตำบล	เพื่อให้ประชาชนใน ตำบลได้รับเครื่องออก กำลังกาย	จัดซื้ออุปกรณ์เครื่องออก กำลังกาย	-	-	๒๐๐,๐๐๐	๒๐๐,๐๐๐	-	อุปกรณ์ออกกำลังกาย	ประชาชนในตำบล ได้เครื่องออกกำลังกาย ไว้ประจำที่ ตำบล	สำนักปลัด
๓๔	โครงการจัดการแข่ง ขันกีฬากรีฑานักเรียนระดับ อำเภอเจาะไอร้องประจำปี	เพื่อส่งเสริมพัฒนาเด็ก นักเรียนในพื้นที่ให้เล่น กีฬา ออกกำลังกาย	เด็กนักเรียนในอำเภอ เจาะไอร้อง มีการจัดการแข่งขันกีฬานักเรียน	๑๒๐,๐๐๐	-	-	-	-	ร้อยละ ๘๐ ของ นักเรียนในอำเภอ ได้เข้าร่วมการ แข่งขัน	เด็กนักเรียนใน อำเภอเจาะไอร้องได้ เล่นกีฬาได้ออก กำลังกาย	กอง การศึกษา

๒. ยุทธศาสตร์การพัฒนา ด้านส่งเสริมคุณภาพชีวิต

๒.๕ แผนงานการศึกษา ด้านส่งเสริมการศึกษาทั้งในและนอกระบบและตามอัธยาศัย การส่งเสริมการออกกำลังกาย การกีฬา นันทนาการ การก่อสร้างลานกีฬา อาคารปรับปรุง ต่อเติมอาคารกีฬา

ที่	โครงการ/กิจกรรม	วัตถุประสงค์	เป้าหมาย (ผลผลิตของโครงการ)	งบประมาณและที่ผ่านมา					ตัวชี้วัด (KPI)	ผลที่คาดว่าจะได้รับ	หน่วยงานที่รับผิดชอบ
				๒๕๖๑	๒๕๖๒	๒๕๖๓	๒๕๖๔	๒๕๖๕			
๓๕.	โครงการจัดซื้ออุปกรณ์การกีฬาให้กับหมู่บ้าน	เพื่อให้เยาวชนในหมู่บ้านได้มีอุปกรณ์กีฬาเพื่อใช้เล่นกีฬาและออกกำลังกายในหมู่บ้าน	จัดซื้ออุปกรณ์กีฬาให้กับหมู่บ้านในตำบล	๑๐๐,๐๐๐	๑๐๐,๐๐๐	๑๐๐,๐๐๐	๑๐๐,๐๐๐	๑๐๐,๐๐๐	ทุกหมู่บ้านได้ อุปกรณ์การเล่นกีฬา	เยาวชนในหมู่บ้าน ได้มีอุปกรณ์การเล่นกีฬาทุกหมู่บ้าน	กองการศึกษา
๓๖.	โครงการส่งเสริมกีฬาพื้นบ้านระหว่างศูนย์พัฒนาเด็กเล็กกับผู้ปกครอง	เพื่อส่งเสริมการออกกำลังกายและสร้างความสามัคคีระหว่างผู้ปกครองกับลูกๆ	ผู้ปกครองในศูนย์เด็กเล็กและศูนย์เด็กในตำบล	๔๐,๐๐๐	๔๐,๐๐๐	๔๐,๐๐๐	๔๐,๐๐๐	๔๐,๐๐๐	มีเด็กในศูนย์ฯเข้าร่วมกิจกรรม	ทำให้เกิดความรักความผูกพันระหว่างผู้ปกครองกับลูกๆ	กองการศึกษา
๓๗.	โครงการวันเด็กแห่งชาติ	เพื่อให้เยาวชนได้เข้าร่วมกิจกรรมและตระหนักถึงบทบาทหน้าที่ของตนเอง	เด็กนักเรียนในตำบลได้เข้าร่วมกิจกรรมวันเด็ก จำนวน๑,๐๐๐ คน	๓๐,๐๐๐	๓๐,๐๐๐	๓๐,๐๐๐	๓๐,๐๐๐	๓๐,๐๐๐	ร้อยละ๙๐ของนักเรียนที่เข้าร่วมกิจกรรมวันเด็กมีความพอใจ	นักเรียนได้ทำกิจกรรมร่วมกันและได้แสดงออกถึงความสามารถร่วมกัน	กองการศึกษา

๒. ยุทธศาสตร์การพัฒนา ด้านส่งเสริมคุณภาพชีวิต

๒.๕ แผนงานการศึกษา ด้านส่งเสริมการศึกษาทั้งในและนอกระบบและตามอัธยาศัย การส่งเสริมการออกกำลังกาย การกีฬา นันทนาการ การก่อสร้างลานกีฬา อาคารปรับปรุง ต่อเติมอาคารกีฬา

ที่	โครงการ/ กิจกรรม	วัตถุประสงค์	เป้าหมาย (ผลผลิตของโครงการ)	งบประมาณและที่ผ่านมา					ตัวชี้วัด (KPI)	ผลที่คาดว่าจะได้รับ	หน่วยงานที่ รับผิดชอบ
				๒๕๖๑	๒๕๖๒	๒๕๖๓	๒๕๖๔	๒๕๖๕			
๓๘.	โครงการเสริมสร้างคุณธรรม จริยธรรมนักเรียนในตำบล มะรือโบออก	เพื่อเสริมสร้างคุณธรรม จริยธรรมแก่เด็ก นักเรียนในตำบล	อบรมคุณธรรม จริยธรรมให้แก่เด็ก นักเรียนใน ตำบล (อุดหนุนศูนย์ เครือข่าย)	๕๐,๐๐๐	๕๐,๐๐๐	๕๐,๐๐๐	๕๐,๐๐๐	๕๐,๐๐๐	นักเรียนที่เข้า อบรมได้รับความ รู้	ทำให้นักเรียนมี คุณธรรม มี จริยธรรมในการ ดำรงชีวิตประจำวัน	กอง การศึกษา
๓๙.	โครงการ อบรม English camp	เพื่อให้เด็กได้ฝึกทักษะ ภาษาอังกฤษและใช้เวลาว่าง ให้เกิดประโยชน์	เด็กนักเรียนในพื้นที่ จำนวน ๗๐ ตัว	-	-	๘๐,๐๐๐	-	-	ยกระดับ ภาษาอังกฤษ ในเด็กให้ดีขึ้น	เด็กได้รับการฝึก ทักษะสามารถ สนทนา ภาษาอังกฤษได้	กอง การศึกษา
รวม	๓๙ โครงการ	-	-	๑๑,๘๓๗,๕๑๖	๑๑,๐๔๖,๓๓๔	๑๑,๑๙๒,๙๗๕	๑๐,๙๖๑,๒๐๓	๑๐,๑๘๗,๔๐๐	-	-	-

ยุทธศาสตร์ที่ ๓
ด้านการจัดระเบียบชุมชน/สังคม
และการรักษาความสงบเรียบร้อย

รายละเอียดโครงการพัฒนา
แผนพัฒนาท้องถิ่น (พ.ศ. ๒๕๖๑ – ๒๕๖๕)
องค์การบริหารส่วนตำบลมะรือโบออก

ก. ยุทธศาสตร์จังหวัดที่ ๔. เสริมสร้างสันติสุขในพื้นที่

ข. ยุทธศาสตร์การพัฒนาของ อปท. ในเขตจังหวัดที่ ๓. ด้านการจัดระเบียบชุมชน/สังคมและการรักษาความสงบเรียบร้อย

๓. ยุทธศาสตร์การพัฒนา อบต.มะรือโบออกที่ ๓ ด้านการจัดระเบียบชุมชน/สังคมและการรักษาความสงบเรียบร้อย

๓.๑ แผนงานรักษาความสงบภายใน ส่งเสริมให้ท้องถิ่นมีศักยภาพในการป้องกันและบรรเทาสาธารณภัยตลอดถึงการรักษาความสงบเรียบร้อยในท้องถิ่น

ที่	โครงการ	วัตถุประสงค์	เป้าหมาย (ผลผลิตของโครงการ)	งบประมาณและที่ผ่านมา					ตัวชี้วัด (KPI)	ผลที่คาดว่าจะได้รับ	หน่วยงานที่ รับผิดชอบ
				๒๕๖๑	๒๕๖๒	๒๕๖๓	๒๕๖๔	๒๕๖๕			
๑.	โครงการสนับสนุนเงิน สำรองจ่ายเพื่อใช้จ่าย ในกิจการเร่งด่วนหรือ กิจการจำเป็น	เพื่อใช้ในกิจการเร่งด่วน หรือในกรณีไม่ได้ตั้ง งบประมาณรองรับไว้	ภัยต่างๆที่เกิดขึ้นในกรณีฉุกเฉิน เกี่ยวกับอุบัติเหตุ สาธารณภัย ต่างๆ	๑,๒๘๐,๖๐๐	๑,๒๘๐,๖๐๐	๑,๒๘๐,๖๐๐	๑,๒๘๐,๖๐๐	๑,๒๘๐,๖๐๐	ร้อยละ๗๐ของ ประชาชนและ เยาวชนมีความรัก ต่อสถาบันพระมหากษัตริย์	ทำให้ประชาชนรักใน สถาบัน พระมหากษัตริย์และมี ความจงรักภักดีต่อ สถาบันยิ่งขึ้น	สำนักปลัด
๒.	โครงการจัดฝึกอบรม และฝึกทบทวน อาสาสมัครป้องกันภัย พลเรือน (อปพร.)	อปพร.และเจ้าหน้าที่ของ อบต.ได้เรียนรู้เกี่ยวกับ การงานป้องกันเบื้องต้น	อปพร. และเจ้าหน้าที่ของ อบต. จำนวน ๑๐๐ คน เข้า ร่วมโครงการ	๓๐๐,๐๐๐	๓๐๐,๐๐๐	๓๐๐,๐๐๐	๓๐๐,๐๐๐	๓๐๐,๐๐๐	ร้อยละ๑๐๐ ของผู้ เข้ารับการฝึกอบรม ได้รับความรู้เพิ่มขึ้น จากเดิม	ทำให้ อปพร. และ เจ้าหน้าที่ของ อบต. ได้รับความรู้และ นำมาใช้ในการ ช่วยเหลือทางสังคมได้	สำนักปลัด

๓. ยุทธศาสตร์การพัฒนา ด้านการจัดระเบียบชุมชน/สังคมและการรักษาความสงบเรียบร้อย

๓.๑ แผนงานรักษาความสงบภายใน ส่งเสริมให้ท้องถิ่นมีศักยภาพในการป้องกันและบรรเทาสาธารณภัยตลอดถึงการรักษาความสงบเรียบร้อยในท้องถิ่น

ที่	โครงการ	วัตถุประสงค์	เป้าหมาย (ผลผลิตของโครงการ)	งบประมาณและที่ผ่านมา					ตัวชี้วัด (KPI)	ผลที่คาดว่าจะได้รับ	หน่วยงานที่ รับผิดชอบ
				๒๕๖๑	๒๕๖๒	๒๕๖๓	๒๕๖๔	๒๕๖๕			
๓.	โครงการป้องกันและลดอุบัติเหตุบนท้องถนนในเทศกาลต่าง ๆ	เพื่อลดอุบัติเหตุในการเดินทางในช่วงเทศกาล	จัดตั้งด่านบริการ/ตรวจร่วมกับหน่วยงานอื่นเพื่อบริการประชาชนในตำบล	๕๐,๐๐๐.	๕๐,๐๐๐	๕๐,๐๐๐.	๕๐,๐๐๐	๕๐,๐๐๐.	ร้อยละ๕๐ของโครงการช่วยลดอุบัติเหตุในช่วงเทศกาลได้	ลดการเกิดอุบัติเหตุบนท้องถนนในช่วงเทศกาลต่าง ๆ	สำนักปลัด
๔.	โครงการป้องกันและบรรเทาสาธารณภัยความเดือดร้อนของประชาชนที่เกิดจากสาธารณภัย	แก้ปัญหาความเดือดร้อนของประชาชนเมื่อเกิดสาธารณภัย	ช่วยเหลือ/ป้องกัน แก้ไขปัญหาความเดือด ร้อนจากสาธารณภัยที่เกิดขึ้นภายในตำบลเช่น ภัยแล้ง น้ำท่วม ฯลฯ	๒๕๐,๐๐๐.	๓๐๐,๐๐๐	๓๐๐,๐๐๐.	๓๐๐,๐๐๐.	๓๐๐,๐๐๐.	ประชาชนที่ได้รับผลกระทบจากสาธารณภัยได้รับการช่วยเหลือ ร้อยละ ๗๐	แก้ปัญหาความเดือดร้อนและให้ความช่วยเหลือประชาชนจากสาธารณภัย	สำนักปลัด
๕.	โครงการเกี่ยวกับอุบัติเหตุและสาธารณภัยกรณีฉุกเฉิน	เพื่อช่วยเหลือประชาชนที่ได้รับอุบัติเหตุในกรณีฉุกเฉิน	ช่วยเหลือประชาชนที่ได้รับอุบัติเหตุที่เกิดในตำบลได้ทันที่ /รวดเร็ว	๕๐๐,๐๐๐.	๕๐๐,๐๐๐	-	-	-	ประชาชนในพื้นที่ได้รับการช่วยเหลือร้อยละ ๗๐จากอุบัติเหตุฯ	ประชาชนที่ได้รับอุบัติเหตุและสาธารณภัยกรณีฉุกเฉินได้รับความช่วยเหลือ	สำนักปลัด

๓. ยุทธศาสตร์การพัฒนา ด้านการจัดระเบียบชุมชน/สังคมและการรักษาความสงบเรียบร้อย

๓.๑ แผนงานรักษาความสงบภายใน ส่งเสริมให้ท้องถิ่นมีศักยภาพในการป้องกันและบรรเทาสาธารณภัยตลอดถึงการรักษาความสงบเรียบร้อยในท้องถิ่น

ที่	โครงการ	วัตถุประสงค์	เป้าหมาย (ผลผลิตของโครงการ)	งบประมาณและที่ผ่านมา					ตัวชี้วัด (KPI)	ผลที่คาดว่าจะได้รับ	หน่วยงานที่ รับผิดชอบ
				๒๕๖๑	๒๕๖๒	๒๕๖๓	๒๕๖๔	๒๕๖๕			
๖.	โครงการติดตั้งสัญญาณเตือนภัยภายใน อบต.	เพื่อใช้ส่งสัญญาณเตือนเมื่อมีเหตุร้ายเกิดขึ้นเพื่อขอความช่วยเหลือ	ติดตั้งสัญญาณเตือนภัยในบริเวณ อบต.ตามแผนที่ อบต.กำหนด	๒๐๐,๐๐๐.	๒๐๐,๐๐๐.	๒๐๐,๐๐๐.	๒๐๐,๐๐๐.	๒๐๐,๐๐๐.	ร้อยละ ๗๐ สามารถป้องกันและส่งสัญญาณขอความช่วยเหลือได้เมื่อมีเหตุร้าย	สามารถป้องกันภัยและส่งสัญญาณขอความช่วยเหลือได้เมื่อมีเหตุร้าย	สำนักปลัด
๗.	โครงการจัดซื้อเครื่องสูบน้ำขนาดเล็ก หมู่ที่ ๑๐	เพื่อใช้ในการดับไฟเมื่อมีไฟไหม้ในส่วนที่รถดับเพลิงเข้าไม่ถึง	ซื้อเครื่องสูบน้ำขนาดเล็กแบบเคลื่อนย้ายพร้อมอุปกรณ์จำนวน๑ชุด ให้กับหมู่ที่ ๑๐	๒๐,๐๐๐.	-	-	-	-	ร้อยละ๘๐สามารถป้องกันและระงับเหตุไฟไหม้ได้	สามารถนำไปสูบน้ำเพื่อดับไฟไหม้ได้ในที่ที่รถดับเพลิงเข้าไม่ถึง	สำนักปลัด
รวม	๗ โครงการ	-	-	๒,๖๐๐,๖๐๐	๒,๖๓๐,๖๐๐	๒,๑๓๐,๖๐๐	๒,๑๓๐,๖๐๐	๒,๑๓๐,๖๐๐	-	-	-

๓. ยุทธศาสตร์การพัฒนา ด้านการจัดระเบียบชุมชน/สังคมและการรักษาความสงบเรียบร้อย

๓.๒ แผนงานการบริหารงานทั่วไป การเสริมสร้างความเข้มแข็งของชุมชนให้มีส่วนร่วมในการรักษาความสงบเรียบร้อยในท้องถิ่น

ที่	โครงการ	วัตถุประสงค์	เป้าหมาย (ผลผลิตของโครงการ)	งบประมาณและที่ผ่านมา					ตัวชี้วัด (KPI)	ผลที่คาดว่าจะได้รับ	หน่วยงานที่ รับผิดชอบ
				๒๕๖๑	๒๕๖๒	๒๕๖๓	๒๕๖๔	๒๕๖๕			
๑.	โครงการฝึกอบรมให้ความรู้กับกลุ่มสตรีเด็ก เยาวชน ผู้สูงอายุ ผู้พิการ และด้อยโอกาส	เพื่อให้ความรู้แก่กลุ่มต่าง ๆ ในพื้นที่ ในเรื่อง การรักษา ความสงบเรียบร้อย และความเข้มแข็งของชุมชน	กลุ่มสตรี เด็ก เยาวชน ผู้สูงอายุ ผู้พิการ และผู้ด้อย โอกาสในพื้นที่ได้รับความรู้จากเรื่องการจัด อบรมนั้นๆ	๒๓๐,๐๐๐.	๒๐๐,๐๐๐.	๒๐๐,๐๐๐.	๒๐๐,๐๐๐.	๒๐๐,๐๐๐	ร้อยละ ๘๐ของกลุ่มต่าง ๆ ในพื้นที่ได้รับการ อบรมและได้นำความรู้ ไปใช้ปฏิบัติและทำให้เกิดความรักความ สามัคคีในชุมชน	กลุ่มต่าง ๆ ในพื้นที่ได้รับการ อบรมได้นำความรู้ ไปใช้ประโยชน์และทำ ให้เกิดความเข้มแข็งขึ้น ในชุมชนเกิดความรัก สามัคคี	สำนักปลัด
๒.	โครงการสานสายใยรัก ครอบครัวอบอุ่นศูนย์ พัฒนาเด็กเล็กในตำบล	เพื่อให้ความรู้ ในเรื่องของครอบครัว	จัดอบรมให้ความรู้ เกี่ยวกับครอบครัวแก่ ประชาชนในตำบล ว่า อยู่อย่างไรให้ครอบครัว มีความสุข มีความรัก	๖๐,๐๐๐.	๓๐,๐๐๐.	๓๐,๐๐๐.	-.	-	ร้อยละ ๗๐ของ ครอบครัวในตำบลที่ อบรมได้นำความรู้ไปใช้ ในการดำเนินชีวิตได้ สำเร็จ	ครอบครัวในตำบล ได้ได้รับความรู้และ นำไปใช้ประโยชน์ใน การดำเนินชีวิตใน ครอบครัว	สำนักปลัด

๓. ยุทธศาสตร์การพัฒนา ด้านการจัดระเบียบชุมชน/สังคมและการรักษาความสงบเรียบร้อย

๓.๒ แผนงานการบริหารงานทั่วไป การเสริมสร้างความเข้มแข็งของชุมชนให้มีส่วนร่วมในการรักษาความสงบเรียบร้อยในท้องถิ่น

ที่	โครงการ	วัตถุประสงค์	เป้าหมาย (ผลผลิตของโครงการ)	งบประมาณและที่ผ่านมา					ตัวชี้วัด (KPI)	ผลที่คาดว่าจะได้รับ	หน่วยงานที่ รับผิดชอบ
				๒๕๖๑	๒๕๖๒	๒๕๖๓	๒๕๖๔	๒๕๖๕			
๓.	โครงการอบรมพัฒนาคุณภาพชีวิตเพื่อชุมชนเข้มแข็งของผู้นำต่าง ๆ ในท้องที่	เพื่อให้ผู้นำในท้องที่มีความรู้และเพิ่มศักยภาพในการแก้ปัญหาความมั่นคง	ผู้นำในท้องที่และผู้นำศาสนา ภายในตำบล ได้รับการอบรม	๓๐๐,๐๐๐.	๓๕๐,๐๐๐.	๓๕๐,๐๐๐.	๓๕๐,๐๐๐.	๓๕๐,๐๐๐	ร้อยละ ๗๐ของผู้นำในท้องที่ได้นำความรู้จากการอบรมไปพัฒนาพื้นที่ได้สำเร็จ	ผู้นำในท้องที่ได้รับความรู้และนำไปพัฒนา แก้ปัญหาได้	สำนักปลัด
รวม	๓ โครงการ	-	-	๕๙๐,๐๐๐	๕๘๐,๐๐๐	๕๘๐,๐๐๐	๕๕๐,๐๐๐	๕๕๐,๐๐๐	-	-	-

ยุทธศาสตร์ที่ ๔

ด้านการวางแผนการส่งเสริมการลงทุนพาณิชย์การ
และการท่องเที่ยว

**รายละเอียดโครงการพัฒนา
แผนพัฒนาท้องถิ่น (พ.ศ. ๒๕๖๑ - ๒๕๖๕)
องค์การบริหารส่วนตำบลมะรือโบออก**

ก ยุทธศาสตร์จังหวัดที่ ๓. พัฒนาและเสริมสร้างบ้านเมืองให้น่าอยู่บนพื้นฐานหลักปรัชญาของเศรษฐกิจพอเพียง

ข ยุทธศาสตร์การพัฒนาของ อปท. ในเขตจังหวัดที่ ๔. ด้านการวางแผนการส่งเสริมการลงทุนพาณิชย์ยกรรมและการท่องเที่ยว

๔. ยุทธศาสตร์การพัฒนา อบต. มะรือโบออกที่ ๔ ด้านการวางแผนการส่งเสริมการลงทุนพาณิชย์ยกรรมและการท่องเที่ยว

๔.๑ แผนงานการเกษตร การส่งเสริมการตลาด การค้า การลงทุนในท้องถิ่น การท่องเที่ยวและการส่งเสริมโครงการตามแนวทางพระราชดำริ

ที่	โครงการ/ กิจกรรม	วัตถุประสงค์	เป้าหมาย (ผลผลิตของโครงการ)	งบประมาณและที่ผ่านมา					ตัวชี้วัด (KPI)	ผลที่คาดว่าจะได้รับ	หน่วยงานที่ รับผิดชอบ
				๒๕๖๑	๒๕๖๒	๒๕๖๓	๒๕๖๔	๒๕๖๕			
๑.	โครงการก่อสร้าง/ จัดหาตลาดกลางผลไม้	เพื่อให้มีตลาด รองรับผลผลิตของ เกษตรกร	ตลาดกลางผลไม้ จำนวน ๑ แห่ง ในตำบล	๒,๐๐๐,๐๐๐.	๒,๐๐๐,๐๐๐	-	-	-	ร้อยละ๘๐ ของผลผลิต ทางการเกษตรของ ประชาชนในพื้นที่ได้มี ตลาดรองรับและ จำหน่ายได้ราคา ที่พอใจได้	ทำให้มีสถานที่ในการ ค้าขายและลดการต่อรอง จากพ่อค้าคนกลางทำให้ จำหน่ายสินค้าได้ในราคา ที่พอใจได้	สำนักปลัด
๒.	โครงการก่อสร้างแหล่ง ท่องเที่ยวเชิงอนุรักษ์ ธรรมชาติในตำบล	เพื่อทำเป็นแหล่ง ท่องเที่ยวเชิงอนุรักษ์ ธรรมชาติขึ้นใน ตำบล	จัดทำเป็นสถานที่ท่อง เที่ยวเชิงอนุรักษ์ใน ตำบล ในหมู่ที่ ๔	๑๐๐,๐๐๐.	๑๐๐,๐๐๐.	๑๐๐,๐๐๐.	๑๐๐,๐๐๐.	๑๐๐,๐๐๐.	ร้อยละ๗๐ของ ประชาชนในพื้นที่มี ความพอ ใจต่อแหล่งท่อง เที่ยวที่จัดทำขึ้น	ทำให้มีแหล่งท่อง เที่ยวเชิงอนุรักษ์ ธรรมชาติขึ้นในตำบล	สำนักปลัด

๔. ยุทธศาสตร์การพัฒนา ด้านการวางแผนการส่งเสริมการลงทุนพาณิชย์กรรมและการท่องเที่ยว

๔.๑ แผนงานการเกษตร การส่งเสริมการตลาด การค้า การลงทุนในท้องถิ่น การท่องเที่ยวและการส่งเสริมโครงการตามแนวทางพระราชดำริ

ที่	โครงการ	วัตถุประสงค์	เป้าหมาย (ผลผลิตของ โครงการ)	งบประมาณและที่ผ่านมา					ตัวชี้วัด (KPI)	ผลที่คาดว่าจะได้รับ	หน่วยงานที่ รับผิดชอบ
				๒๕๖๑	๒๕๖๒	๒๕๖๓	๒๕๖๔	๒๕๖๕			
๓.	โครงการการสนับสนุน โครงการต่าง ๆ ตาม โครงการพระราชดำริ เช่น การพัฒนาแหล่งน้ำ, การพัฒนาพื้นที่ป่าพรุ ฯลฯ	เพื่อเป็นการ สนับสนุนให้ราษฎร ดำเนินการตาม แนวทาง พระราชดำริของใน หลวง	สนับสนุนโครงการ ต่างๆตามแนวทาง พระราชดำริภายใน ตำบล	๑๐๐,๐๐๐.	๑๐๐,๐๐๐.	๑๐๐,๐๐๐.	๑๐๐,๐๐๐.	๑๐๐,๐๐๐	โครงการ พระราชดำริได้รับ การสนับสนุน เพิ่มขึ้นร้อยละ ๓๐	ประชาชนได้ ดำเนินการตาม โครงการและเป็นไป ตามแนวทาง พระราชดำริของใน หลวง	สำนักปลัด
รวม	๓ โครงการ	-	-	๒,๒๐๐,๐๐๐.	๒,๒๐๐,๐๐๐.	๒๐๐,๐๐๐.	๒๐๐,๐๐๐.	๒๐๐,๐๐๐	-	-	-

ยุทธศาสตร์ที่ ๕

ด้านการบริหารจัดการและการอนุรักษ์
ทรัพยากรธรรมชาติและสิ่งแวดล้อม

**รายละเอียดโครงการพัฒนา
แผนพัฒนาท้องถิ่น (พ.ศ. ๒๕๖๑ - ๒๕๖๕)
องค์การบริหารส่วนตำบลมะรือโบออก**

- ก ยุทธศาสตร์จังหวัดที่ ๓. พัฒนาและเสริมสร้างบ้านเมืองให้น่าอยู่บนพื้นฐานหลักปรัชญาของเศรษฐกิจพอเพียง
- ข ยุทธศาสตร์การพัฒนาของ อปท. ในเขตจังหวัดที่ ๕. ด้านการบริหารจัดการและการอนุรักษ์ทรัพยากรธรรมชาติ
๕. ยุทธศาสตร์การพัฒนา อบต.มะรือโบออกที่ ๕ ด้านการบริหารจัดการและอนุรักษ์ทรัพยากรธรรมชาติและสิ่งแวดล้อม

๕.๑ แผนงานเคหะและชุมชน ด้านการส่งเสริมสนับสนุนให้ประชาชนในชุมชนมีจิตสำนึกในการร่วมกันอนุรักษ์ทรัพยากรธรรมชาติและสิ่งแวดล้อม

ที่	โครงการ	วัตถุประสงค์	เป้าหมาย (ผลผลิตของโครงการ)	งบประมาณและที่ผ่านมา					ตัวชี้วัด (KPI)	ผลที่คาดว่าจะได้รับ	หน่วยงานที่ รับผิดชอบ
				๒๕๖๑	๒๕๖๒	๒๕๖๓	๒๕๖๔	๒๕๖๕			
๑.	โครงการประชาสัมพันธ์ปลูกต้นไม้	เพื่อเพิ่มพื้นที่ป่าของตำบลมะรือโบออก	๑.ประชาชนในตำบลร่วมกันปลูกต้นไม้ในพื้นที่สาธารณะ ๒ แห่ง ๒.ปลูกต้นไม้สองข้างทางถนนภายในหมู่บ้าน/ในตำบล	๑๐๐,๐๐๐.	๖๐,๐๐๐.	๖๐,๐๐๐.	๖๐,๐๐๐.	๖๐,๐๐๐.	ร้อยละ ๘๐ ของต้นไม้ที่ปลูก อยู่รอดเจริญเติบโต	๑.ได้รับความสามัคคี คนในชุมชนเสียสละและเกิดชุมชนเข้มแข็ง ๒.ได้พื้นที่สีเขียวในหมู่บ้านเพิ่มขึ้น	สำนักปลัด
๒.	โครงการจัดทำสวนสาธารณะและปรับปรุงภูมิทัศน์ภายในตำบล	เพื่อให้มีสวนสาธารณะเป็นสถานที่พักผ่อนประจำตำบล	สร้างสวนสาธารณะประจำตำบล จำนวน ๑ แห่ง หมู่ที่ ๖	๑๐๐,๐๐๐.	-	๑๐๐,๐๐๐.	-	-	ร้อยละ ๘๐ ของประชาชนเข้าไปพักผ่อนในสวน	เป็นสถานที่ให้ประชาชนได้พักผ่อนหย่อนใจ	กองช่าง

๕. ยุทธศาสตร์ ด้านการบริหารจัดการและอนุรักษ์ทรัพยากรธรรมชาติและสิ่งแวดล้อม

๕.๑ แผนงานเคหะและชุมชน ด้านการส่งเสริมสนับสนุนให้ประชาชนในชุมชนมีจิตสำนึกในการร่วมกันอนุรักษ์ทรัพยากรธรรมชาติและสิ่งแวดล้อม

ที่	โครงการ	วัตถุประสงค์	เป้าหมาย (ผลผลิตของโครงการ)	งบประมาณและที่ผ่านมา					ตัวชี้วัด (KPI)	ผลที่คาดว่าจะได้รับ	หน่วยงานที่ รับผิดชอบ
				๒๕๖๑	๒๕๖๒	๒๕๖๓	๒๕๖๔	๒๕๖๕			
๓.	โครงการอบรมและส่งเสริมการลดปริมาณขยะ	๑.เพื่ออบรมและให้ความรู้แก่ประชาชนให้รู้จักวิธีกำจัดขยะให้ถูกวิธี ๒.เพื่อลดปริมาณขยะที่ใช้แล้ว	๑.จัดการอบรมแก่ประชาชนในตำบลเรื่องวิธีการคัดแยกขยะและกำจัดขยะอย่างถูกวิธี ๒.รณรงค์เกี่ยวกับการกำจัดขยะในตำบล	๕๐,๐๐๐.	๕๐,๐๐๐.	๑๐๐,๐๐๐.	๑๐๐,๐๐๐.	-	ร้อยละ๗๐ของเยาวชนและประชาชนได้ได้รับความรู้และมีส่วนร่วมในการอนุรักษ์ธรรมชาติมากขึ้น	เยาวชนและประชาชนได้รับความรู้จากการอบรมและร่วมกันอนุรักษ์ธรรมชาติ	สำนักปลัด
๔.	โครงการทำความสะอาดถนนสองข้างทางภายในหมู่บ้านในตำบล	เพื่อให้ถนนสองข้างทางในหมู่บ้านสะอาดไม่เป็นป่าทึบ	ทำความสะอาดถนนสองข้างทางในตำบล	๓๐,๐๐๐	๓๐,๐๐๐	๓๐,๐๐๐	๓๐,๐๐๐	๓๐,๐๐๐	ร้อยละ๗๐ของถนนสองข้างทางเป็นระเบียบและสะอาดขึ้น	ทำให้ถนนสองข้างทางสะอาดและเกิดความปลอดภัยแก่ผู้สัญจรไปมา	สำนักปลัด
รวม	๔ โครงการ	-	-	๒๘๐,๐๐๐	๑๔๐,๐๐๐	๒๔๐,๐๐๐	๒๔๐,๐๐๐	๕๐๐,๐๐๐	-	-	-

๕. ยุทธศาสตร์ ด้านการบริหารจัดการและอนุรักษ์ทรัพยากรธรรมชาติและสิ่งแวดล้อม

๕.๒ แผนงานเคหะและชุมชน ด้านการจัดทำระบบกำจัดขยะและสิ่งปฏิกูลตลอดจนระบบบำบัดน้ำเสีย

ที่	โครงการ	วัตถุประสงค์	เป้าหมาย (ผลผลิตของโครงการ)	งบประมาณและที่ผ่านมา					ตัวชี้วัด (KPI)	ผลที่คาดว่าจะได้รับ	หน่วยงานที่ รับผิดชอบ
				๒๕๖๑	๒๕๖๒	๒๕๖๓	๒๕๖๔	๒๕๖๕			
๑.	โครงการรณรงค์ ประชาสัมพันธ์การ รักษาความ สะอาดในหมู่บ้าน/ใน ตำบล	เพื่อรณรงค์ให้ประชาชนทั้งขยะ เป็นทีและรักษาความสะอาดใน ชุมชน	รณรงค์ให้คนที่อยู่ในพื้นที่หมู่บ้านใน ตำบลช่วยกันรักษาความสะอาด	๘๐,๐๐๐	๘๐,๐๐๐	๘๐,๐๐๐.	๘๐,๐๐๐	๘๐,๐๐๐	ร้อยละ๗๐ของ ประชาชนให้ความ สนใจในการดูแลรักษา ความสะอาดมากขึ้น	หมู่บ้านในตำบลมี ความสะอาด ลด ปริมาณการเกิดขยะ	สำนักปลัด
๒.	โครงการอบรม ให้ความรู้การกำจัดน้ำ เสียและ การควบคุมมลพิษ	๑.เพื่อให้ความรู้แก่ประชาชน เกี่ยวกับการ กำจัดน้ำเสียและภาวะ มลพิษที่มี ผลต่อสุขภาพอนามัย	๑.จัดอบรมให้ความรู้แก่ประชาชนใน ตำบลเกี่ยวกับการกำจัดน้ำเสียและ ภาวะมลพิษ	-	-	๕๐,๐๐๐	๕๐,๐๐๐	-	ร้อยละ๗๐ของผู้เข้ารับ การอบรมมีความรู้เรื่อง การกำจัดน้ำเสีย และมลพิษ	ประชาชนมีความรู้เรื่อง การกำจัดน้ำเสียและ ภาวะมลพิษ	สำนักปลัด
๓.	โครงการแปรรูปขยะ	เพื่อให้ความรู้เกี่ยวกับการแปรรูป ขยะเป็นผลิต ภัณฑ์ต่างๆเช่นปุ๋ยหมัก น้ำหมักปลาและให้ประชาชนนำ ผลิตภัณ์ท์ ไปใช้ประโยชน์ในครัวเรือน	๑. อาสาสมัครคนรักโลก (อกล.) ๒.ประชาชนในตำบล	-	-	๓๐,๐๐๐.	๓๐,๐๐๐.	-	ร้อยละ๘๐ของผู้เข้ารับ อบรม ได้รับความรู้ เรื่องการแปรรูปขยะมา ปฏิบัติได้จริง	ประชาชนได้นำความรู้ จากการอบรมมาใช้ใน ชีวิตจริง	สำนักปลัด

๕. ยุทธศาสตร์ ด้านการบริหารจัดการและอนุรักษ์ทรัพยากรธรรมชาติและสิ่งแวดล้อม

๕.๒ แผนงานเคหะและชุมชน ด้านการ จัดทำระบบกำจัดขยะและสิ่งปฏิกูลตลอดจนระบบบำบัดน้ำเสีย

ที่	โครงการ	วัตถุประสงค์	เป้าหมาย (ผลผลิตของโครงการ)	งบประมาณและที่ผ่านมา					ตัวชี้วัด (KPI)	ผลที่คาดว่าจะได้รับ	หน่วยงานที่ รับผิดชอบ
				๒๕๖๑	๒๕๖๒	๒๕๖๓	๒๕๖๔	๒๕๖๕			
๔.	โครงการขยะแลกไข่ใส่ ใจสิ่งแวดล้อม	๑.เพื่อกำจัดขยะและ ป้องกันการสร้างขยะ ๒.เพื่อให้ความรู้แก่ ประชาชนเกี่ยวกับการ กำจัดขยะ	๑.ออกเชิญชวนรณรงค์การ กำจัดขยะและวิธีการกำจัด ขยะให้แก่ประชาชนในตำบล ๒.จัดอบรมให้ความรู้แก่ ประชาชนเกี่ยวกับการกำจัด ขยะ ๓.รับแลกไข่โดยเอาขยะมา แลกไข่ตามที่กำหนดไว้	๓๐,๐๐๐.	๔๐,๐๐๐.	๔๐,๐๐๐.	๓๐,๐๐๐.	-	ร้อยละ๗๐ของผู้เข้ารับ การอบรมมีความรู้เรื่อง การกำจัดขยะและนำไป ปฏิบัติได้สำเร็จทำให้ขยะ ลดลงร้อยละ๘๐ของขยะ ในหมู่บ้าน	ประชาชนได้มีส่วนร่วม ในการกำจัดขยะและ ทำให้ขยะในพื้นที่ลด น้อยลง	สำนักปลัด
รวม	๔ โครงการ	-	-	๑๑๐,๐๐๐	๑๒๐,๐๐	๒๐๐,๐๐๐	๑๙๐,๐๐๐	๘๐,๐๐๐	-	-	-

๕. ยุทธศาสตร์ ด้านการบริหารจัดการและอนุรักษ์ทรัพยากรธรรมชาติและสิ่งแวดล้อม

๕.๓ แผนงานเคหะและชุมชน ด้านการ ส่งเสริมและสนับสนุนการใช้พลังงานทดแทน

ที่	โครงการ	วัตถุประสงค์	เป้าหมาย (ผลผลิตของโครงการ)	งบประมาณและที่ผ่านมา					ตัวชี้วัด (KPI)	ผลที่คาดว่าจะได้รับ	หน่วยงานที่ รับผิดชอบ
				๒๕๖๑	๒๕๖๒	๒๕๖๓	๒๕๖๔	๒๕๖๕			
๑.	โครงการรณรงค์ เกี่ยวกับการ ประหยัดพลังงาน	เพื่อให้ประชาชน ร่วมกันรณรงค์การ ประหยัดพลังงาน	ออกเชิญชวนรณรงค์การ ประหยัดพลังงานแก่ ประชาชนในตำบลจัดอบรม แก่ประชาชน	๓๐,๐๐๐.	๓๐,๐๐๐.	๓๐,๐๐๐.	๓๐,๐๐๐.	-	สามารถประหยัด พลังงานได้ร้อยละ๗๐ ของพลังงานที่ใช้	ประชาชนได้มีส่วนร่วม ในการประหยัด พลังงานช่วยชาติ	สำนักปลัด
๒	โครงการอบรม เกี่ยวกับการ ประหยัดพลังงาน	เพื่อให้ประชาชนได้รับ ความรู้การประหยัด พลังงานที่ถูกต้อง	อบรมให้ความรู้แก่ประชาชน ในตำบลละหรือบออก	-	-	๓๐,๐๐๐	๓๐,๐๐๐	-	ประชาชนได้รับความรู้ เกี่ยวกับการประหยัด พลังงานจากการอบรม คิดเป็นร้อยละ๘๐	ประชาชนได้รับความรู้ เกี่ยวกับการประหยัด พลังงาน	สำนักปลัด
รวม	๒ โครงการ	-	-	๓๐,๐๐๐	๓๐,๐๐๐	๖๐,๐๐๐	๖๐,๐๐๐	-	-	-	-

ยุทธศาสตร์ที่ ๖
ด้านศิลปะ วัฒนธรรม จารีต
ประเพณี และภูมิปัญญาท้องถิ่น

**รายละเอียดโครงการพัฒนา
แผนพัฒนาท้องถิ่น (พ.ศ. ๒๕๖๑ - ๒๕๖๕)
องค์การบริหารส่วนตำบลมะรือโบออก**

ก ยุทธศาสตร์จังหวัดที่ ๔. เสริมสร้างสันติสุขในพื้นที่

ข ยุทธศาสตร์การพัฒนาของ อปท. ในเขตจังหวัดที่ ๖. ด้านศิลปะ วัฒนธรรม จารีตประเพณีและภูมิปัญญาท้องถิ่น

๖. ยุทธศาสตร์การพัฒนาของ อบต. มะรือโบออก ด้านศิลปะ วัฒนธรรม จารีตประเพณีและภูมิปัญญาท้องถิ่น

๖.๑ แผนงานการศาสนา วัฒนธรรมและนันทนาการ ด้านส่งเสริมการอนุรักษ์ ฟื้นฟู สืบทอดจารีตประเพณี ศิลปวัฒนธรรม

ที่	โครงการ	วัตถุประสงค์	เป้าหมาย (ผลผลิตของโครงการ)	งบประมาณและที่ผ่านมา					ตัวชี้วัด (KPI)	ผลที่คาดว่าจะได้รับ	หน่วยงานที่ รับผิดชอบ
				๒๕๖๑	๒๕๖๒	๒๕๖๓	๒๕๖๔	๒๕๖๕			
๑.	โครงการสานสัมพันธ์ชุมชนละศีล	เพื่อสานสัมพันธ์ระหว่างหน่วย งานของ รัฐกับประชาชนใน ตำบล	ข้าราชการ ลูกจ้าง และ ประชาชนร่วมกันละศีล อดในเดือนรอมฎอน ณ สำนักงาน	๘๐,๐๐๐	๘๐,๐๐๐	๘๐,๐๐๐.	๘๐,๐๐๐.	๘๐,๐๐๐	ร้อยละ ๙๐ของ ประชาชนที่มา ร่วมงานมีเพียงความ พื่อใจ	ทำให้มีการพบปะและ สร้างความสัมพันธ์กัน ระหว่างภาครัฐและ ประชาชนในตำบล	กองการศึกษา
๒.	โครงการรอมฎอนสัมพันธ์	เพื่อสนับสนุนอาหาร และเครื่องดื่มให้กับ มัสยิดแต่ละหมู่บ้านใน ตำบล	ประชาชนได้ร่วมกันละศีล อดที่มีสยิดประจำหมู่บ้าน	๑๔๐,๐๐๐.	๘๐,๐๐๐.	๘๐,๐๐๐.	๘๐,๐๐๐.	๘๐,๐๐๐	ร้อยละ ๙๐ของ ประชาชนที่มา ร่วมงานมีความพึง พื่อใจ	ทำให้ประชาชนได้เข้าร่วม โครงการและร่วมกันละ ศีลอด	กองการศึกษา

๖. ยุทธศาสตร์ ด้านศิลปะ วัฒนธรรม จารีตประเพณีและภูมิปัญญาท้องถิ่น

๖.๑ แผนงาน การศาสนา วัฒนธรรมและนันทนาการ ด้านส่งเสริมการอนุรักษ์ ฟื้นฟู สืบทอดจารีตประเพณี ศิลปวัฒนธรรม

ที่	โครงการ	วัตถุประสงค์	เป้าหมาย (ผลผลิตของโครงการ)	งบประมาณและที่ผ่านมา					ตัวชี้วัด (KPI)	ผลที่คาดว่าจะได้รับ	หน่วยงานที่ รับผิดชอบ
				๒๕๖๑	๒๕๖๒	๒๕๖๓	๒๕๖๔	๒๕๖๕			
๓.	โครงการวันลอยกระทง	เพื่ออนุรักษ์สืบทอดประเพณีวันลอยกระทง	สนับสนุนกิจกรรมวันลอยกระทง เช่น การประกวดกระทง การประกวดนางนพมาศ	๖๐,๐๐๐	๖๐,๐๐๐	๖๐,๐๐๐.	๖๐,๐๐๐	๖๐,๐๐๐	ร้อยละ ๙๐ ของประชาชนในตำบลที่มาร่วมงานมีความพึงพอใจ	ประชาชนได้ร่วมกิจกรรมและปฏิบัติตามประเพณี	กองการศึกษา
๔.	โครงการส่งเสริมวัฒนธรรมท้องถิ่น	เพื่อส่งเสริมและอนุรักษ์วัฒนธรรมท้องถิ่นให้คงอยู่ตลอดไป	ส่งเสริมการจัดงานประเพณีวัฒนธรรมของท้องถิ่น ภายในจังหวัด	-	๑๐๐,๐๐๐	๑๐๐,๐๐๐	๑๐๐,๐๐๐	๑๐๐,๐๐๐	ประชาชนเข้าร่วมโครงการมีความพึงพอใจร้อยละ ๑๐๐	ประชาชนได้เข้าร่วมโครงการและเห็นความสำคัญของประเพณีฯ	กองการศึกษา
๕.	โครงการวันกตัญญูผู้สูงอายุ	เพื่อส่งเสริมให้เยาวชนในตำบลเห็นความสำคัญและนับถือผู้สูงอายุ	สนับสนุนกิจกรรมวันกตัญญู เช่น การรดน้ำดำหัวผู้สูงอายุ	๘๐,๐๐๐.	๖๐,๐๐๐.	๖๐,๐๐๐.	๖๐,๐๐๐.	๖๐,๐๐๐	ร้อยละ ๗๐ ของประชาชนในตำบลที่มาร่วมงาน	เยาวชนในตำบลได้ร่วมกิจกรรมและเป็นการสร้างความสัมพันธ์ระหว่างผู้สูงอายุ	กองการศึกษา
๖.	โครงการราชพิธี/รัฐพิธีต่างๆ	เพื่อเป็นการปกป้องสถาบันสำคัญของชาติ	สนับสนุนกิจกรรมเนื่องในวันสำคัญต่าง ๆ เช่นวันที่ ๕ ธันวาคม วันเฉลิมพระชนมพรรษาวันที่ ๓๑ ตุลาคม วันที่ ๒๘ กรกฎาคม และวันที่ ๑๒ สิงหาคม ของทุกปี	๕๐,๐๐๐.	๕๐,๐๐๐.	๕๐,๐๐๐.	๕๐,๐๐๐.	๕๐,๐๐๐	มีผู้ร่วมงานร้อยละ ๘๐ ของประชาชนในตำบล	ทำให้ประชาชนได้เข้าร่วมและทำกิจกรรมร่วมกัน	กองการศึกษา

๖. ยุทธศาสตร์ ด้านศิลปะ วัฒนธรรม จารีตประเพณีและภูมิปัญญาท้องถิ่น

๖.๑ แผนงาน การศาสนา วัฒนธรรมและนันทนาการ ด้านส่งเสริมการอนุรักษ์ ฟื้นฟู สืบทอดจารีตประเพณี ศิลปวัฒนธรรม

ที่	โครงการ	วัตถุประสงค์	เป้าหมาย (ผลผลิตของโครงการ)	งบประมาณและที่ผ่านมา					ตัวชี้วัด (KPI)	ผลที่คาดว่าจะได้รับ	หน่วยงานที่ รับผิดชอบ
				๒๕๖๑	๒๕๖๒	๒๕๖๓	๒๕๖๔	๒๕๖๕			
๗.	โครงการส่งเสริมพหุวัฒนธรรมประเพณีอำเภอเจาะไอร้อง	เพื่อสนับสนุนกิจกรรมของสภาวัฒนธรรมอำเภอเจาะไอร้อง	อุดหนุนเงินให้สภาวัฒนธรรมอำเภอเจาะไอร้องตามโครงการ	-	-๑๐๐,๐๐๐	๑๕๐,๐๐๐	๑๕๐,๐๐๐	๑๕๐,๐๐๐	ความสำเร็จของกิจกรรมที่จัด	ทำให้การจัดกิจกรรมของสภาวัฒนธรรมอำเภอเจาะไอร้องประสบผลสำเร็จ	กองการศึกษา
๘.	โครงการเมล็ดสัมพันธ์	เพื่อเป็นการอนุรักษ์ประเพณีอันดีงามของท้องถิ่น	ประชาชนในตำบล	๘๐,๐๐๐.	๘๐,๐๐๐.	๘๐,๐๐๐.	๘๐,๐๐๐.	๘๐,๐๐๐	ประชาชนที่ได้เข้าร่วมโครงการมีความพอใจร้อยละ๑๐๐	ประชาชนได้เข้าร่วมโครงการและได้ให้ความสำคัญของประเพณีท้องถิ่น	กองการศึกษา
๙	โครงการแห่เทียนพรรษา	เพื่อสนับสนุนกิจกรรมด้านพุทธศาสนา	จัดกิจกรรมแห่เทียนพรรษาให้กับประชาชนที่นับถือศาสนาพุทธ	๓๐,๐๐๐	-	๓๐,๐๐๐	๓๐,๐๐๐	๓๐,๐๐๐	มีประชาชนมาร่วมงานร้อยละ๗๐ของผู้นับถือศาสนาพุทธในตำบล	ทำให้ประชาชนได้มาทำกิจกรรมร่วมกันและรำลึกถึงวันสำคัญทางศาสนาพุทธ	กองการศึกษา
รวม	๙ โครงการ	-	-	๕๒๐,๐๐๐	๖๑๐,๐๐๐	๖๙๐,๐๐๐	๖๙๐,๐๐๐	๖๙๐,๐๐๐	-	-	-

ยุทธศาสตร์ที่ ๗
ด้านการบริหารจัดการที่ดี
ตามหลักธรรมาภิบาล

**รายละเอียดโครงการพัฒนา
แผนพัฒนาท้องถิ่น (พ.ศ.๒๕๖๑-๒๕๖๕)
องค์การบริหารส่วนตำบลมะรือโบออก**

ก ยุทธศาสตร์จังหวัดที่ ๓. พัฒนาและส่งเสริมสร้างบ้านเมืองให้น่าอยู่บนพื้นฐานหลักปรัชญาเศรษฐกิจพอเพียง

ข ยุทธศาสตร์การพัฒนาของ อปท. ในเขตจังหวัดที่ ๗. ด้านการบริหารจัดการตามหลักธรรมาภิบาล

๗. ยุทธศาสตร์การพัฒนาของ อบต.มะรือโบออกที่ ๗ ด้านการบริหารจัดการตามหลักธรรมาภิบาล

๗.๑ แผนงานบริหารงานทั่วไป ด้านการส่งเสริมการพัฒนาบุคลากร การบริหารงานและพัฒนาองค์กรให้มีประสิทธิภาพ และข้อมูลข่าวสาร

ที่	โครงการ/ กิจกรรม	วัตถุประสงค์	เป้าหมาย (ผลผลิตของโครงการ)	งบประมาณและที่ผ่านมา					ตัวชี้วัด (KPI)	ผลที่คาดว่าจะได้รับ	หน่วยงานที่ รับผิดชอบ
				๒๕๖๑	๒๕๖๒	๒๕๖๓	๒๕๖๔	๒๕๖๕			
๑.	โครงการส่งเสริมการเข้ารับการอบรมของผู้บริหารสมาชิกและพนักงานส่วนท้องถิ่น	เพื่อเพิ่มพูนความรู้และประสบการณ์ในการทำงาน	ผู้บริหาร สมาชิก พนักงานส่วนท้องถิ่นเขารับการอบรมทุกคน	๓๐๐,๐๐๐.	๓๐๐,๐๐๐.	๓๐๐,๐๐๐.	๓๐๐,๐๐๐.	๓๐๐,๐๐๐	ร้อยละ๙๐ของผู้เข้ารับการอบรมได้มีความรู้เพิ่มขึ้น	ทำให้ผู้บริหาร สมาชิก และพนักงานส่วนท้องถิ่นที่เข้ารับการอบรมมีความรู้และสามารถนำมาใช้ประโยชน์ในการพัฒนาองค์กร	สำนักปลัด
๒.	โครงการจัดทัศนศึกษาดูงานสำหรับผู้บริหารสมาชิก และพนักงานส่วนท้องถิ่น	เพื่อเพิ่มพูนความรู้และประสบการณ์ในการทำงาน	ผู้บริหาร สมาชิก พนักงานส่วนท้องถิ่นเข้าร่วมโครงการทัศนศึกษาทุกคน	๕๕๐,๐๐๐.	๕๕๐,๐๐๐.	๕๕๐,๐๐๐.	๕๕๐,๐๐๐.	๕๕๐,๐๐๐	ร้อยละ๙๐ของผู้ไปทัศนศึกษาดูงานได้มีความรู้เพิ่มขึ้น	ทำให้ผู้บริหาร สมาชิก และพนักงานส่วนท้องถิ่นที่เข้าร่วมโครงการมีความรู้และสามารถนำมาใช้ประโยชน์ในการพัฒนาองค์กรได้	สำนักปลัด

๗. ยุทธศาสตร์ ด้านการบริหารจัดการตามหลักธรรมาภิบาล

๗.๑ แผนงานบริหารงานทั่วไป ด้านการส่งเสริมการพัฒนาบุคลากร การบริหารงานและพัฒนาองค์กรให้มีประสิทธิภาพ และข้อมูลข่าวสาร

ที่	โครงการ/ กิจกรรม	วัตถุประสงค์	เป้าหมาย (ผลผลิตของโครงการ)	งบประมาณและที่ผ่านมา					ตัวชี้วัด (KPI)	ผลที่คาดว่าจะได้รับ	หน่วยงานที่ รับผิดชอบ
				๒๕๖๑	๒๕๖๒	๒๕๖๓	๒๕๖๔	๒๕๖๕			
๓.	โครงการอบรม กฎหมายที่ประชาชน ควรรู้/ และการป้องกันการ ทุจริตคอร์ปชั่น	เพื่อให้มีความรู้ด้าน กฎหมายทั่วไปที่ควรรู้/ และการป้องกันการ ทุจริตคอร์ปชั่น แก่ระ ชาชน สมาชิกข้าราชการ พนักงานของ อบต.	๑. จัดอบรมเกี่ยวกับกฎหมาย ทั่วไปให้แก่ประชาชนทั่วไปและ หรือพนักงานข้าราชการ/ บุคลากร/ลูกจ้างของ อบต. ๒. จำนวนผู้เข้ารับการอบรม ทั้งหมดจำนวน ๕๐ คน	๒๐,๐๐๐.	-	๒๐,๐๐๐.	๒๐,๐๐๐.	-	ร้อยละ๗๐ของผู้ที่เข้า รับการอบรมได้รับ ความรู้เกี่ยวกับ กฎหมายและการ ป้องกันการทุจริตคอร์ป ชั่น แล้วนำไปปฏิบัติ	ทำให้บุคลากร สมาชิก อบต.มีความรู้เกี่ยวกับ กฎหมายทั่วไปที่ควรรู้และ การป้องกันการทุจริตคอ รับชั่นได้	สำนักปลัด
๔	โครงการอบรมแก่ เจ้าหน้าที่ระบบ e -laas	เพื่อให้ความรู้แก่ เจ้าหน้าที่เกี่ยวกับ ระบบ E - laas	จัดอบรมเจ้าหน้าที่/ข้าราชการ ในหน่วยงานทุกคน	-	-	๒๐,๐๐๐	๒๐,๐๐๐	-	ร้อยละ๘๐ของ เจ้าหน้าที่ฯเข้าอบรมมี ความรู้เพิ่มขึ้น	ทำให้เจ้าหน้าที่มีความรู้ เพิ่มมากขึ้น	สำนักปลัด

๗. ยุทธศาสตร์ ด้านการบริหารจัดการตามหลักธรรมาภิบาล

๗.๑ แผนงานบริหารงานทั่วไป ด้านการส่งเสริมการพัฒนาบุคลากร การบริหารงานและพัฒนางองค์กรให้มีประสิทธิภาพ และข้อมูลข่าวสาร

ที่	โครงการ/ กิจกรรม	วัตถุประสงค์	เป้าหมาย (ผลผลิตของโครงการ)	งบประมาณและที่ผ่านมา					ตัวชี้วัด (KPI)	ผลที่คาดว่าจะได้รับ	หน่วยงานที่ รับผิดชอบ
				๒๕๖๑	๒๕๖๒	๒๕๖๓	๒๕๖๔	๒๕๖๕			
๕.	โครงการออกจัดเก็บ ภาษีรายได้นอก สถานที่	เพื่อให้บริการประชาชน ได้ทั่วถึงในการ บริการ จัดเก็บภาษีให้กับ ประชาชน	ประชาชนในพื้นที่	๕,๐๐๐.	๕,๐๐๐.	๕,๐๐๐.	๕,๐๐๐.	๕๐,๐๐๐	ร้อยละ๘๐สามารถ จัดเก็บภาษีได้ตาม เป้าหมายที่กำหนด	ทำให้ประชาชนในพื้นที่ สะดวกและได้ใช้บริการ จากหน่วยงานราชการ	สำนักปลัด
๖.	โครงการพัฒนา ระบบแผนที่แม่บท แผนที่ภาษีและ ทะเบียนทรัพย์สิน	เพื่อพัฒนาระบบแผนที่ ภาษีของ อบต. ให้เป็น ปัจจุบัน	๑.เจ้าหน้าที่ ๆ รับผิดชอบเข้ารับการ อบรม ๒.จัดทำ/ปรับปรุง ระบบแผนที่ภาษี	๓๐๐,๐๐๐	๓๐๐,๐๐๐	๓๐๐,๐๐๐	๓๐๐,๐๐๐	๓๐๐,๐๐๐	ร้อยละ๗๐ของ เจ้าหน้าที่ ๆ เข้ารับ การอบรมมีความรู้ เพิ่มขึ้น	ระบบแผนที่ภาษีของ อบต. เป็นปัจจุบันและ สามารถนำไปใช้ในการ ปฏิบัติงานได้	สำนักปลัด
๗.	โครงการจัดประชุม เวทีประชา คมหมู่บ้าน/ ประชาคมตำบล	๑.เพื่อให้ประชาชนได้มี ส่วนร่วมในการจัดทำ/ เพิ่มเติม/แก้ไข เปลี่ยนแปลงแผนพัฒนา ท้องถิ่น	๑.ออกพื้นที่จัดทำเวที ประชาคมประชุม ชาวบ้าน ในหมู่บ้าน/ในรูปแบบ ตำบล	๓๐,๐๐๐	๓๐,๐๐๐	๓๐,๐๐๐	๓๐,๐๐๐	๓๐,๐๐๐	ร้อยละ๗๐ของแผนฯ มาจากการได้รับฟัง ความคิดเห็นและ ปัญหาจากประชาชน	ประชาชนได้ร่วมแสดง ความคิดเห็นและมีส่วน ร่วมในการจัดทำแผน ฯลฯ	สำนักปลัด

๗. ยุทธศาสตร์ ด้านการบริหารจัดการตามหลักธรรมาภิบาล

๗.๑ แผนงานบริหารงานทั่วไป ด้านการส่งเสริมการพัฒนาบุคลากร การบริหารงานและพัฒนาองค์กรให้มีประสิทธิภาพ และข้อมูลข่าวสาร

ที่	โครงการ/ กิจกรรม	วัตถุประสงค์	เป้าหมาย (ผลผลิตของโครงการ)	งบประมาณและที่ผ่านมา					ตัวชี้วัด (KPI)	ผลที่คาดว่าจะ ได้รับ	หน่วยงานที่ รับผิดชอบ
				๒๕๖๑	๒๕๖๒	๒๕๖๓	๒๕๖๔	๒๕๖๕			
๘.	โครงการส่งเสริม ค่าตอบแทนพิเศษ รางวัลประจำปี (โบนัส)	เพื่อเป็นขวัญและ กำลังใจแก่เจ้าหน้าที่ ผู้ปฏิบัติงาน	ค่าตอบแทนพิเศษเป็น เงินรางวัลประจำปีของ พนักงานราชการและลูกจ้าง ทุกคน	๓๕๐,๐๐๐.	๓๕๐,๐๐๐.	๓๕๐,๐๐๐.	๓๕๐,๐๐๐.	๓๕๐,๐๐๐	ร้อยละ ๙๐ ของค่าตอบแทน (โบนัส)พนักงาน พอใจ	เป็นขวัญและ กำลังใจแก่ เจ้าหน้าที่ ผู้ปฏิบัติงาน	สำนักปลัด
๙.	โครงการปกป้องสถาบัน พระมหากษัตริย์	เพื่อถวายเป็นความ จงรักภักดีต่อสถาบันฯ	จัดอบรมประชาชนเยาวชน ในตำบล จำนวนผู้เข้ารับการ อบรม ๑๐๐ คน	๓๐,๐๐๐	๑๐๐,๐๐๐	๑๐๐,๐๐๐	๑๐๐,๐๐๐	๑๐๐,๐๐๐	ร้อยละ ๗๐ ของ ประชาชนและ เยาวชนมีความรัก ต่อสถาบัน พระมหากษัตริย์	ทำให้ประชาชน รักในสถาบันและ มีความจงรัก ภักดี	สำนักปลัด
๑๐.	โครงการเพิ่มประสิทธิ ภาพศูนย์ปฏิบัติการร่วม ในการช่วยเหลือ ประชาชนตามอำนาจ หน้าที่ขององค์กรปกครอง ส่วนท้องถิ่นอำเภอเจาะไอร้อง	๑.เพื่อให้มีศูนย์ปฏิบัติ การร่วมช่วยเหลือ ประชาชน ๒.เพื่อเป็นศูนย์ กลางให้ความช่วยเหลือ ปรึกษา แนะนำ แก่ประชาชน	๑.จัดตั้งศูนย์ปฏิบัติการร่วม ในการช่วยเหลือ ประชาชนขององค์กร ปกครองส่วนท้องถิ่นอำเภอ เจาะไอร้องที่ชั้น ๒ ที่ว่าการ อำเภอเจาะไอร้อง จำนวน ๑ ศูนย์	-	๗๒,๐๐๐.	๗๒,๐๐๐	๗๒,๐๐๐	๗๒,๐๐๐	ประชาชนได้รับการ ช่วยเหลือคิดเป็น ร้อยละ ๑๐๐ ของผู้ มาติดต่อ	๑.ประชาชน ได้รับการช่วย เหลือได้ทันทั่วทั้งที่ ๒.เป็นศูนย์ กลางประสาน งานกับหน่วยงาน อื่นๆ	สำนักปลัด

๗. ยุทธศาสตร์ ด้านการบริหารจัดการตามหลักธรรมาภิบาล

๗.๑ แผนงานบริหารงานทั่วไป ด้านการส่งเสริมการพัฒนาบุคลากร การบริหารงานและพัฒนางานให้มีประสิทธิภาพ และข้อมูลข่าวสาร

ที่	โครงการ/ กิจกรรม	วัตถุประสงค์	เป้าหมาย (ผลผลิตของโครงการ)	งบประมาณและที่ผ่านมา					ตัวชี้วัด (KPI)	ผลที่คาดว่าจะได้รับ	หน่วยงานที่ รับผิดชอบ
				๒๕๖๑	๒๕๖๒	๒๕๖๓	๒๕๖๔	๒๕๖๕			
๑๑.	โครงการบริการประชาชน นอกสถานที่(อบต.เคลื่อนที่)	เพื่อเพิ่มช่องทางใน การให้บริการแก่ ประชาชน	ออกให้บริการ ประชาชนในด้านต่างๆ ในหมู่บ้านภายในตำบล	๒๐,๐๐๐.	๒๐,๐๐๐.	๒๐,๐๐๐.	๒๐,๐๐๐.	๒๐,๐๐๐	ร้อยละ๗๐ของ ประชาชนที่ได้รับการ บริการจาก อบต. สะดวกขึ้น	ประชาชนได้รับบริการ อย่างทั่วถึง	สำนักปลัด
๑๒.	โครงการบริการอินเทอร์เน็ต ในตำบล และบริการ Wifi	เพื่อให้ประชาชน ได้รับรู้ข้อมูล ข่าวสารทางโลก ออนไลน์	ให้บริการอินเทอร์เน็ต และWif cdj ประชาชนในพื้นที่	๑๘,๐๐๐.	๑๘,๐๐๐.	๑๘,๐๐๐.	๑๘,๐๐๐.	๑๘,๐๐๐	ร้อยละ๓๐ของ ประชาชนในตำบลที่มา ใช้บริการพอใจใน การบริการ	ทำให้รับรู้ข้อมูลข่าว สารที่เป็นปัจจุบันและ ทันต่อเหตุการณ์	สำนักปลัด
๑๓.	โครงการส่งเสริมการประชาสัมพันธ์ โฆษณาและเผยแพร่ ภารกิจต่าง ๆ ของ อบต.	เพื่อให้ประชาชน ได้รับรู้ข้อมูลภารกิจ ต่าง ๆ ที่ทาง อบต. ได้ดำเนินการ	จัดทำป้าย ประชาสัมพันธ์เผยแพร่ ให้ประชาชนในพื้นที่ ได้รับทราบ	๓๐,๐๐๐.	๓๐,๐๐๐.	๓๐,๐๐๐.	๓๐,๐๐๐.	๓๐,๐๐๐	ร้อยละ๗๐ของงานที่ได้ เผยแพร่และประชา สัมพันธ์ภารกิจต่างๆ ของ อบต.	ประชาชน องค์กรหรือ หน่วยงานภายนอกได้ รับรู้ภารกิจต่าง ๆ จาก อบต.	สำนักปลัด
๑๔.	โครงการซ่อมแซม /ติดตั้ง เสียงตามสาย/หอกระจาย ข่าวที่ชำรุดและเสียหายแต่ ละหมู่บ้าน	เพื่อให้ประชาชน ได้รับรู้ข้อมูล ข่าวสารได้ทัน	ซ่อมแซมหอกระจาย ข่าวที่ได้รับการชำรุด เสียหายของแต่ละ หมู่บ้านภายในตำบล	๑๔๐,๐๐๐	๑๔๐,๐๐๐	๑๔๐,๐๐๐	๑๔๐,๐๐๐	๑๔๐,๐๐๐	ร้อยละ๗๐ของหอ กระจายข่าวได้รับการ ซ่อมแซมและใช้งานได้	ประชาชนได้รับรู้ ข่าวสารภายในหมู่บ้าน	กองช่าง

๗. ยุทธศาสตร์ ด้านการบริหารจัดการตามหลักธรรมาภิบาล

๗.๑ แผนงานบริหารงานทั่วไป ด้านการส่งเสริมการพัฒนาบุคลากร การบริหารงานและพัฒนางองค์กรให้มีประสิทธิภาพ และข้อมูลข่าวสาร

ที่	โครงการ/ กิจกรรม	วัตถุประสงค์	เป้าหมาย (ผลผลิตของโครงการ)	งบประมาณและที่ผ่านมา					ตัวชี้วัด (KPI)	ผลที่คาดว่าจะได้รับ	หน่วยงานที่ รับผิดชอบ
				๒๕๖๑	๒๕๖๒	๒๕๖๓	๒๕๖๔	๒๕๖๕			
๑๕.	โครงการส่งเสริมการ ปรองดอง สมานฉันท์ระดับ ตำบล	เพื่อให้ประชาชนมี ความรักความ สามัคคีไม่แตกแยก	๑.จัดอบรมให้ความรู้ ๒.จัดงานพบปะ สังสรรค์ของผู้นำใน ตำบล	๙๐,๐๐๐.	๙๐,๐๐๐.	๘๐,๐๐๐.	๘๐,๐๐๐.	๘๐,๐๐๐	ประชาชนมีความจงรัก มีความสามัคคี	ทำให้ประชาชนมีความ รักความสามัคคีรักใคร่ ปรองดองสมาน ฉันท์	สำนักปลัด
๑๖.	โครงการเลือกตั้ง องค์การบริหารส่วน ตำบลมะรุือโบริง	เพื่อเสริมสร้างความ เข้มแข็งและ สนับสนุนการมีส่วน ร่วมของประชาชน	จัดเลือกตั้งทั่วไป และ การเลือกตั้งซ่อม ของ ผู้บริหารและสมาชิก อบต.	๑๐๐,๐๐๐.	๑๐๐,๐๐๐.	๑,๕๐๐,๐๐๐.	๑,๕๐๐,๐๐๐.	๑,๕๐๐,๐๐๐	จำนวนประชาชนที่ ออกมาเลือกตั้ง	ประชาชนได้มีส่วนร่วม ในการเมืองและส่งเสริม การเลือกตั้ง	สำนักปลัด
รวม	๑๖ โครงการ	-	-	๑,๙๘๓,๐๐๐	๒,๐๖๕,๐๐๐	๓,๘๓๕,๐๐๐	๓,๘๓๕,๐๐๐	๓,๘๓๕,๐๐๐	-	-	-

แบบ ผ. ๐๒/๑
รายละเอียดโครงการพัฒนา
โครงการที่เกิดศักยภาพ

รายละเอียดโครงการพัฒนา
แผนพัฒนาท้องถิ่น (พ.ศ. ๒๕๖๑ - ๒๕๖๕)
สำหรับ โครงการที่เกี่วข้องกับขององค์กรปกครองส่วนท้องถิ่น
องค์การบริหารส่วนตำบลมะรือโบออก

ก. ยุทธศาสตร์จังหวัดที่ ๑. เสริมสร้างความมั่นคงทางเศรษฐกิจ และการกระจายรายได้อย่างทั่วถึง ที่ ๓.พัฒนาและเสริมสร้างบ้านเมืองให้น่าอยู่บน พื้นฐานหลักปรัชญาของเศรษฐกิจพอเพียง

ข. ยุทธศาสตร์การพัฒนาของ อปท. ในเขตจังหวัดที่ ๑. ด้านโครงสร้างพื้นฐาน

๑. ยุทธศาสตร์ โครงสร้างพื้นฐาน

๑.๑ แผนงานอุตสาหกรรมและการโยธา ด้านก่อสร้าง บุกเบิก ปรับปรุง ซ่อมแซม บำรุงรักษา ทางคมนาคม สะพาน คลอง เขื่อน ระบบระบายน้ำ

ที่	โครงการ	วัตถุประสงค์	เป้าหมาย (ผลผลิตของโครงการ)	งบประมาณและที่ผ่านมา					ตัวชี้วัด (KPI)	ผลที่คาดว่าจะ ได้รับ	หน่วยงานที่ รับผิดชอบ
				๒๕๖๑	๒๕๖๒	๒๕๖๓	๒๕๖๔	๒๕๖๕			
๑.	โครงการปรับปรุง พื้นฟู คูระบายน้ำสายกุ่มบาย หมู่ที่ ๘	เพื่อป้องกันน้ำท่วมขังและทำให้น้ำไหลได้สะดวก	น้ำ สายกุ่มบายยาว ๔๐๐ รับปรุงพื้นฟู ชุดลอกคูระบายเมตร	๑,๖๗๐,๐๐๐.	-	๑,๖๗๐,๐๐๐.	-	-	สามารถป้องกันตลิ่งพังได้ร้อยละ๙๐	ป้องกันตลิ่งพัง	กองช่าง
๒.	โครงการก่อสร้างสะพาน คสล. หมู่ที่ ๓ สายโต๊ะแบคลองมะรือโบออก	เพื่อความสะดวกในการสัญจรไปมาในการใช้ยานพาหนะ	ก่อสร้างสะพาน คสล. กว้าง ๔ เมตร ยาว ๓๒ เมตร	๒,๘๐๐,๐๐๐.	-	๒,๘๕๐,๐๐๐.	๒,๘๕๐,๐๐๐.	-	ร้อยละ ๗๐ ทำให้การสัญจรไปมาสะดวกขึ้น	ประชาชนสะดวกในการเดินทาง การคมนาคมขนส่ง	กองช่าง
๓.	โครงการก่อสร้างสะพาน คสล. หมู่ที่ ๓ สายเกาะนิ	เพื่อความสะดวกในการสัญจรไปมาในการใช้ยานพาหนะ	ก่อสร้างสะพาน คสล. กว้าง ๔ เมตร ยาว ๓๒ เมตร	-	-	๓,๕๐๐,๐๐๐.	๓,๖๐๐,๐๐๐.	-	ร้อยละ ๗๐ ทำให้การสัญจรไปมาสะดวกขึ้น	ประชาชนสะดวกในการเดินทาง การคมนาคมขนส่ง	กองช่าง

๑ . ยุทธศาสตร์ โครงสร้างพื้นฐาน

๑.๑ แผนงานอุตสาหกรรมและการโยธา ด้านก่อสร้าง บุกเบิก ปรับปรุง ซ่อมแซม บำรุงรักษา ทางคมนาคม สะพาน คลอง เขื่อน ระบบระบายน้ำ

ที่	โครงการ	วัตถุประสงค์	เป้าหมาย (ผลผลิตของโครงการ)	งบประมาณและที่ผ่านมา					ตัวชี้วัด (KPI)	ผลที่คาดว่าจะได้รับ	หน่วยงานที่ รับผิดชอบ
				๒๕๖๑	๒๕๖๒	๒๕๖๓	๒๕๖๔	๒๕๖๕			
๔.	โครงการ ก่อสร้างตลิ่งคอนกรีตคลองมะหรือโอบอก หมู่ที่ ๑,๓,๕,๙ ต่อเนื่อง สายมัลลัคใหม่	เพื่อป้องกันตลิ่งพัง	ก่อสร้างตลิ่งคอนกรีตคลองมะหรือโอบอก ยาว ๒,๐๐๐ เมตร สูง ๓.๕๐ เมตร	๓๒,๑๖๐,๐๐๐.	-	๓๒,๓๐๐,๐๐๐.	๓๒,๕๐๐,๐๐๐.	-	สามารถป้องกันตลิ่งพังได้ร้อยละ๙๐	ป้องกันตลิ่งพัง	กองช่าง
๕	โครงการก่อสร้างถนน คสล. หมู่ที่ ๑๑ สายทุ่งนา	เพื่อให้ได้ถนนที่ได้มาตรฐาน ใช้ในการคมนาคมขนส่งสะดวกยิ่งขึ้น	ก่อสร้างถนน คสล. กว้าง ๕ เมตร ยาว ๖๐๐ เมตร หนา ๐.๑๕ เมตร	๑,๙๕๐,๐๐๐.	-	๑,๙๕๐,๐๐๐	-	-	ร้อยละ๘๐ของประชาชนในตำบลมีความพอใจ	ทำให้การใช้ยานพาหนะไปมาได้สะดวกขึ้นและได้ถนนที่มีมาตรฐาน	กองช่าง
๖	โครงการก่อสร้างถนน คสล. หมู่ที่ ๕ สายริมคลอง-ทุ่งนา	เพื่อให้ได้ถนนที่ได้มาตรฐาน ใช้ในการคมนาคมขนส่งสะดวกยิ่งขึ้น	ก่อสร้างถนนคสล.สายริมคลอง-ทุ่งนากว้าง ๔ เมตร ยาว ๑,๕๐๐ เมตร	๓,๙๐๐,๐๐๐.	-	-	๓,๙๐๐,๐๐๐.	-	ร้อยละ๘๐ของประชาชนในตำบลมีความพอใจ	ทำให้การใช้ยานพาหนะไปมาได้สะดวกขึ้นและได้ถนนที่ได้มาตรฐาน	กองช่าง
๗	โครงการก่อสร้างตลิ่งสะพานใหม่ สายจุไรยะ-บาโจดุดง หมู่ที่ ๕	เพื่อป้องกันตลิ่งพัง	ก่อสร้างตลิ่งคอนกรีตคลองมะหรือโอบอก ยาว ๖๐๐ เมตร ลึก ๔ เมตร (ข้างละ๓๐๐ เมตร)	-	-	๑๘,๐๐๐,๐๐๐	-	-	สามารถป้องกันตลิ่งพังได้ร้อยละ๙๐	ป้องกันตลิ่งพัง	กองช่าง

๑. ยุทธศาสตร์ ด้านโครงสร้างพื้นฐาน

๑.๑ แผนงานอุตสาหกรรมและการโยธา ด้านก่อสร้าง บุกเบิก ปรับปรุง ซ่อมแซม บำรุงรักษา ทางคมนาคม สะพาน คลอง เขื่อน ระบบระบายน้ำ

ที่	โครงการ	วัตถุประสงค์	เป้าหมาย (ผลผลิตของโครงการ)	งบประมาณและที่ผ่านมา					ตัวชี้วัด (KPI)	ผลที่คาดว่าจะ ได้รับ	หน่วยงานที่ รับผิดชอบ
				๒๕๖๑	๒๕๖๒	๒๕๖๓	๒๕๖๔	๒๕๖๕			
๘	โครงการก่อสร้างปรับปรุง ถนน หมู่ที่ ๕ สายในหมู่บ้าน	เพื่อให้การคมนาคม ใน การสัญจรไปมา และการใช้ยานพาหนะ สะดวกขึ้น	ก่อสร้างปรับปรุงถนน กว้าง ๔ เมตร ยาว ๒,๐๐๐ เมตร	๒,๐๐๐,๐๐๐.		๒,๐๐๐,๐๐๐	-	-.	ร้อยละ ๘๐ ของการคมนาคมใน การใช้ยานพาหนะ ดีขึ้น	ทำให้การ คมนาคม ในการ สัญจรไปมาและ การใช้ ยานพาหนะ สะดวกขึ้น	กองช่าง
๙	โครงการบุกเบิก ถนน หมู่ที่ ๘ สายทุ่งนา	เพื่อให้ประชาชนได้มี ถนน/ เส้นทางในการ คมนาคม	บุกเบิกถนน ระยะทาง ยาว ๑,๕๐๐ เมตร กว้าง ๔ เมตร	-	๑,๘๐๐,๐๐๐.	-	๑,๘๐๐,๐๐๐.	-	ได้ถนน/ทาง คมนาคมเพิ่มขึ้น ๑ สาย	ประชาชนได้มี เส้นทาง/ถนนใน การคมนาคม เพิ่มขึ้น	กองช่าง
๑๐	โครงการปรับปรุง ถนนลาดยาง หมู่ที่ ๔ สายหลัก	เพื่อให้การคมนาคม ใน การสัญจรไปมา และการใช้ยานพาหนะ สะดวกขึ้น	ปรับปรุงถนน ลาดยาง กว้าง ๖ เมตร ยาว ๑,๐๐๐ เมตร	๓,๙๐๐,๐๐๐.	-	-	๓,๙๐๐,๐๐๐.	-	ร้อยละ ๘๐ ของการคมนาคมใน การใช้ยานพาหนะ ดีขึ้น	ทำให้การ คมนาคม ในการ สัญจรไปมาและ การใช้ ยานพาหนะ สะดวกขึ้น	กองช่าง

๑ . ยุทธศาสตร์ โครงสร้างพื้นฐาน

๑.๑ แผนงานอุตสาหกรรมและการโยธา ด้านก่อสร้าง บุกเบิก ปรับปรุง ซ่อมแซม บำรุงรักษา ทางคมนาคม สะพาน คลอง เขื่อน ระบบระบายน้ำ

ที่	โครงการ	วัตถุประสงค์	เป้าหมาย (ผลผลิตของโครงการ)	งบประมาณและที่ผ่านมา					ตัวชี้วัด (KPI)	ผลที่คาดว่าจะได้รับ	หน่วยงานที่ รับผิดชอบ
				๒๕๖๑	๒๕๖๒	๒๕๖๓	๒๕๖๔	๒๕๖๕			
๑๑	โครงการปรับปรุง ซ่อมแซมถนน คสล.สายกลาง บ้านปี เหลิ่งเหนือ หมู่ที่ ๓	เพื่อให้ได้ถนนที่ได้ มาตรฐาน ใช้ในการ คมนาคมขนส่งสะดวก ยิ่งขึ้น	ถนน คสล. กว้าง ๕.๐๐ เมตร ยาว ๒.๔๙๐ กม.	-	-	๘,๐๙๒,๕๐๐	-	-	ร้อยละ๘๐ของ ประชา ชนในตำบล มีความพอใจ	ได้ถนนที่ได้ มาตรฐาน ใช้ในการ คมนาคมขนส่ง สะดวกยิ่งขึ้น	กองช่าง
๑๒	โครงการปรับปรุง ซ่อมแซมถนน คสล. สายป้อม ขรบ. หมู่ ที่ ๗	เพื่อให้ได้ถนนที่ได้ มาตรฐาน ใช้ในการ คมนาคมขนส่งสะดวก ยิ่งขึ้น	ถนน คสล. กว้าง ๖ เมตร ยาว ๐.๙๐๐ กม.หนา ๐.๑๕ เมตร	-	-	-	-	๓,๕๑๐,๐๐๐	ร้อยละ๘๐ของ ประชา ชนในตำบล มีความพอใจ	ทำให้การใช้ ยานพาหนะไปมาได้ สะดวกขึ้นและได้ ถนนที่มีมาตรฐาน	กองช่าง
๑๓	โครงการปรับปรุง ซ่อมแซมถนน คสล. สายกลางบ้านปี เหลิ่งตะวันออก หมู่ที่ ๑๑	เพื่อให้ได้ถนนที่ได้ มาตรฐาน ใช้ในการ คมนาคมขนส่งสะดวก ยิ่งขึ้น	ถนนคสล. กว้าง ๖ เมตร ยาว ๒.๕๐๐ กม.	-	-	-	๙,๗๕๐,๐๐๐	-	ร้อยละ๘๐ของ ประชา ชนในตำบล มีความพอใจ	ทำให้การใช้ ยานพาหนะไปมาได้ สะดวกขึ้นและได้ ถนนที่ได้มาตรฐาน	กองช่าง

๑ . ยุทธศาสตร์ โครงสร้างพื้นฐาน

๑.๑ แผนงานอุตสาหกรรมและการโยธา ด้านก่อสร้าง บุกเบิก ปรับปรุง ซ่อมแซม บำรุงรักษา ทางคมนาคม สะพาน คลอง เขื่อน ระบบระบายน้ำ

ที่	โครงการ	วัตถุประสงค์	เป้าหมาย (ผลผลิตของโครงการ)	งบประมาณและที่ผ่านมา					ตัวชี้วัด (KPI)	ผลที่คาดว่าจะได้รับ	หน่วยงานที่ รับผิดชอบ
				๒๕๖๑	๒๕๖๒	๒๕๖๓	๒๕๖๔	๒๕๖๕			
๑๔	โครงการก่อสร้าง ถนนลาดยางสายจูโวะ-บา โงคุดุง หมู่ที่ ๕	เพื่อให้ได้ถนนที่ได้ มาตรฐาน ใช้ในการ คมนาคมขนส่งสะดวก ยิ่งขึ้น	ก่อสร้างถนนลาดยาง กว้าง ๖.๐๐ เมตร ยาว ๒,๐๐๐ เมตร	-	-	-	-	๗,๒๐๐,๐๐๐	ร้อยละ๘๐ของ ประชา ชนในตำบล มีความพอใจ	ได้ถนนที่ได้ มาตรฐาน ใช้ในการ คมนาคมขนส่ง สะดวกยิ่งขึ้น	กองช่าง
๑๕	โครงการก่อสร้าง ถนนลาดยาง สายหน้า หมู่ที่ ๗	เพื่อให้ได้ถนนที่ได้ มาตรฐาน ใช้ในการ คมนาคมขนส่งสะดวก ยิ่งขึ้น	ก่อสร้างถนนลาดยาง กว้าง ๖ เมตร ยาว ๒,๐๐๐ หนา ๐.๑๕ เมตร	-	-	๗,๒๐๐,๐๐๐	-	-	ร้อยละ๘๐ของ ประชา ชนในตำบล มีความพอใจ	ทำให้การใช้ ยานพาหนะไปมาได้ สะดวกขึ้นและได้ ถนนที่มีมาตรฐาน	กองช่าง
๑๖	โครงการก่อสร้าง ถนนลาดยางสาย รอยต่อปี่เหล็ง - สุโหลง ป่าตี หมู่ที่ ๗	เพื่อให้ได้ถนนที่ได้ มาตรฐาน ใช้ในการ คมนาคมขนส่งสะดวก ยิ่งขึ้น	ก่อสร้างถนนลาดยาง กว้าง ๖ เมตร ยาว ๕,๐๐๐เมตร	-	-	๑๘,๐๐๐,๐๐๐	-	-	ร้อยละ๘๐ของ ประชา ชนในตำบล มีความพอใจ	ทำให้การใช้ ยานพาหนะไปมาได้ สะดวกขึ้นและได้ ถนนที่ได้มาตรฐาน	กองช่าง

๑ . ยุทธศาสตร์ โครงสร้างพื้นฐาน

๑.๑ แผนงานอุตสาหกรรมและการโยธา ด้านก่อสร้าง บุกเบิก ปรับปรุง ซ่อมแซม บำรุงรักษา ทางคมนาคม สะพาน คลอง เขื่อน ระบบระบายน้ำ

ที่	โครงการ	วัตถุประสงค์	เป้าหมาย (ผลผลิตของโครงการ)	งบประมาณและที่ผ่านมา					ตัวชี้วัด (KPI)	ผลที่คาดว่าจะได้รับ	หน่วยงานที่ รับผิดชอบ
				๒๕๖๑	๒๕๖๒	๒๕๖๓	๒๕๖๔	๒๕๖๕			
๑๗	โครงการก่อสร้าง ถนนลาดยาง สายสวนยาง หมู่ที่ ๗	เพื่อให้ได้ถนนที่ได้ มาตรฐาน ใช้ในการ คมนาคมขนส่งสะดวก ยิ่งขึ้น	ก่อสร้างถนนลาดยาง กว้าง ๖ เมตร ยาว ๔,๐๐๐ เมตร	-	-	-	-	๑๔,๔๐๐,๐๐๐	ร้อยละ๘๐ของ ประชาชนในตำบล มีความพอใจ	ได้ถนนที่ได้ มาตรฐาน ใช้ในการ คมนาคมขนส่ง สะดวกยิ่งขึ้น	กองช่าง
๑๘	โครงการก่อสร้าง ถนนลาดยางสาย บ้านตาหมัด หอเปิดต้น นุ่น หมู่ที่ ๑๐	เพื่อให้ได้ถนนที่ได้ มาตรฐาน ใช้ในการ คมนาคมขนส่งสะดวก ยิ่งขึ้น	ก่อสร้างถนนลาดยาง กว้าง ๕ เมตร ยาว ๒,๕๐๐ เมตรหนา ๐.๑๕ เมตร	-	-	๗,๕๐๐,๐๐๐	-	-	ร้อยละ๘๐ของ ประชาชนในตำบล มีความพอใจ	ทำให้การใช้ ยานพาหนะไปมาได้ สะดวกขึ้นและได้ ถนนที่มีมาตรฐาน	กองช่าง
๑๙	โครงการก่อสร้าง ถนนลาดยางสาย หลังเขาจาก ซ่อมอง- กำปางบารูตาโง๊ะ หมู่ที่ ๑๑	เพื่อให้ได้ถนนที่ได้ มาตรฐาน ใช้ในการ คมนาคมขนส่งสะดวก ยิ่งขึ้น	ก่อสร้างถนนลาดยาง กว้าง ๕ เมตร ยาว ๒,๐๐๐ เมตร	-	-	-	๖,๐๐๐,๐๐๐	-	ร้อยละ๘๐ของ ประชาชนในตำบล มีความพอใจ	ทำให้การใช้ ยานพาหนะไปมาได้ สะดวกขึ้นและได้ ถนนที่ได้มาตรฐาน	กองช่าง

๑ . ยุทธศาสตร์ โครงสร้างพื้นฐาน

๑.๑ แผนงานอุตสาหกรรมและการโยธา ด้านก่อสร้าง บุกเบิก ปรับปรุง ซ่อมแซม บำรุงรักษา ทางคมนาคม สะพาน คลอง เขื่อน ระบบระบายน้ำ

ที่	โครงการ	วัตถุประสงค์	เป้าหมาย (ผลผลิตของโครงการ)	งบประมาณและที่ผ่านมา					ตัวชี้วัด (KPI)	ผลที่คาดว่าจะได้รับ	หน่วยงานที่ รับผิดชอบ
				๒๕๖๑	๒๕๖๒	๒๕๖๓	๒๕๖๔	๒๕๖๕			
๒๐	โครงการปรับปรุง ซ่อมแซมถนน ลาดยาง สายปอนะเก่า ปงดาแล หมู่ที่ ๑	เพื่อลดอุบัติเหตุ และทำให้มี ความ สะดวก สบาย ในการ ขนส่ง การเดินทาง	ปรับปรุงซ่อมแซม ถนนลาดยาง ยาว ๑.๓๕๐ กม. กว้าง ๖ เมตร	-	-	๔,๘๖๐,๐๐๐	-	-	ร้อยละ๘๐ของ ประชาชน ชนในตำบล มีความพอใจ	ทำให้การใช้ ยานพาหนะไปมาได้ สะดวกขึ้นและได้ ถนนที่มีมาตรฐาน	กองช่าง
๒๑	โครงการปรับปรุง ซ่อมแซมถนน ลาดยางสายกลาง บ้านปี่เหล็งใต้ หมู่ที่ ๗	เพื่อลดอุบัติเหตุและใช้ ในการคมนาคมขนส่ง สะดวกยิ่งขึ้น	ปรับปรุงซ่อมแซม ถนนลาดยาง ยาว ๒.๐๐ กม. กว้าง ๕ เมตร	-	-	-	-	๔,๕๐๐,๐๐๐	ร้อยละ๘๐ของ ประชาชน ชนในตำบล มีความพอใจ	ทำให้การใช้ ยานพาหนะไปมาได้ สะดวกขึ้นและได้ ถนนที่มีมาตรฐาน	กองช่าง
๒๒	โครงการปรับปรุง ซ่อมแซมถนน ลาดยางสายมัสยิด บ้านปี่เหล็งใต้ หมู่ที่ ๗	เพื่อลดอุบัติเหตุและใช้ ในการคมนาคมขนส่ง สะดวกยิ่งขึ้น	ปรับปรุงซ่อมแซม ถนนลาดยาง ยาว ๐.๘๐๐ กม. กว้าง ๕ เมตร	-	-	๒,๗๐๐,๐๐๐	-	-	ร้อยละ๘๐ของ ประชาชน ชนในตำบล มีความพอใจ	ทำให้การใช้ ยานพาหนะไปมาได้ สะดวกขึ้นและได้ ถนนที่ได้มาตรฐาน	กองช่าง

๑. ยุทธศาสตร์ ด้านโครงสร้างพื้นฐาน

๑.๑ แผนงานอุตสาหกรรมและการโยธา ด้านก่อสร้าง บุกเบิก ปรับปรุง ซ่อมแซม บำรุงรักษา ทางคมนาคม สะพาน คลอง เขื่อน ระบบระบายน้ำ

ที่	โครงการ	วัตถุประสงค์	เป้าหมาย (ผลผลิตของโครงการ)	งบประมาณและที่ผ่านมา					ตัวชี้วัด (KPI)	ผลที่คาดว่าจะได้รับ	หน่วยงานที่ รับผิดชอบ
				๒๕๖๑	๒๕๖๒	๒๕๖๓	๒๕๖๔	๒๕๖๕			
๒๓	โครงการปรับปรุงซ่อมแซม ถนนลาดยาง สายหลังบ้านปี่เหล็งใต้ หมู่ที่ ๗	เพื่อให้การคมนาคม ในการสัญจรไปมา และการใช้ยานพาหนะ สะดวกขึ้น	ปรับปรุงซ่อมแซม ถนนลาดยาง ยาว ๐.๙๐๐ กม. กว้าง ๕ เมตร	-	-	-	๓,๙๓๗,๕๐๐	-	ร้อยละ ๘๐ ของการคมนาคมในการใช้ยานพาหนะ ดีขึ้น	ทำให้การคมนาคม ในการสัญจรไปมาและการใช้ยานพาหนะ สะดวกขึ้น	กองช่าง
๒๔	โครงการปรับปรุงซ่อมแซม ถนนลาดยาง สายบ้านผู้ใหญ่ หมู่ที่ ๗	เพื่อให้การคมนาคม ในการสัญจรไปมา และการใช้ยานพาหนะ สะดวกขึ้น	ปรับปรุงซ่อมแซม ถนนลาดยาง ยาว ๐.๙๐๐ กม. กว้าง ๕ เมตร	-	-	-	๒,๗๐๐,๐๐๐	-	ร้อยละ ๘๐ ของการคมนาคมในการใช้ยานพาหนะ ดีขึ้น	ทำให้การคมนาคม ในการสัญจรไปมาและการใช้ยานพาหนะ สะดวกขึ้น	กองช่าง
๒๕	โครงการปรับปรุงซ่อมแซม ลงหินลูกรัง ถนนลูกรัง สายทองเที้ยว – บ้านป่าไร่ หมู่ที่ ๔	เพื่อให้การคมนาคม ในการสัญจรไปมา และการใช้ยานพาหนะ สะดวกขึ้น	ปรับปรุงลงหินลูกรัง ถนนลูกรัง กว้าง ๕ เมตร ยาว ๑.๖๓๐ กม.	-	-	๕,๒๙๗,๕๐๐	-	-	ร้อยละ ๘๐ ของการคมนาคมในการใช้ยานพาหนะ ดีขึ้น	ทำให้การคมนาคม ในการสัญจรไปมาและการใช้ยานพาหนะ สะดวกขึ้น	กองช่าง
๒๖	โครงการปรับปรุงซ่อมแซม ลงหินลูกรัง ถนนลูกรังสายในสวนปาล์มหมู่ที่ ๖	เพื่อให้การคมนาคม ในการสัญจรไปมา และการใช้ยานพาหนะ สะดวกขึ้น	ปรับปรุงลงหินลูกรัง ถนนลูกรัง กว้าง ๕ เมตร ยาว ๘.๘๐๐ เมตร	-	-	-	-	๑๓,๒๐๐,๐๐๐	ร้อยละ ๘๐ ของการคมนาคมในการใช้ยานพาหนะ ดีขึ้น	ทำให้การคมนาคม ในการสัญจรไปมาและการใช้ยานพาหนะ สะดวกขึ้น	กองช่าง

๑. ยุทธศาสตร์ ด้านโครงสร้างพื้นฐาน

๑.๑ แผนงานอุตสาหกรรมและการโยธา ด้านก่อสร้าง บุกเบิก ปรับปรุง ซ่อมแซม บำรุงรักษา ทางคมนาคม สะพาน คลอง เขื่อน ระบบระบายน้ำ

ที่	โครงการ	วัตถุประสงค์	เป้าหมาย (ผลผลิตของโครงการ)	งบประมาณและที่ผ่านมา					ตัวชี้วัด (KPI)	ผลที่คาดว่าจะได้รับ	หน่วยงานที่ รับผิดชอบ
				๒๕๖๑	๒๕๖๒	๒๕๖๓	๒๕๖๔	๒๕๖๕			
๒๗	โครงการปรับปรุง ซ่อมแซมลงหินลูก ถนนลูกรังสาย หน้าบ้านปีเหล็งใต้ หมู่ที่ ๗	เพื่อให้การคมนาคม ใน การสัญจรไปมา และการใช้ยานพาหนะ สะดวกขึ้น	ปรับปรุงลงหินลูก ถนนลูกรัง กว้าง ๕ เมตร ยาว ๑.๖๐๐ กม.	-	-	-	๕,๒๐๐,๐๐๐	-	ร้อยละ ๘๐ ของการคมนาคม ในการใช้ ยานพาหนะ ดีขึ้น	ทำให้การคมนาคม ในการสัญจรไปมา และการใช้ ยานพาหนะสะดวก ขึ้น	กองช่าง
๒๘	โครงการปรับปรุง ซ่อมแซมลงหินลูก ถนนลูกรัง สายหน้า บ้านปีเหล็ง ตะวันออก หมู่ที่ ๑๐	เพื่อให้การคมนาคม ใน การสัญจรไปมา และการใช้ยานพาหนะ สะดวกขึ้น	ปรับปรุงลงหินลูก ถนนลูกรัง กว้าง ๕ เมตร ยาว ๑.๐๐ กม.	-	-	๓,๒๕๐,๐๐๐	-	-	ร้อยละ ๘๐ ของการคมนาคม ในการใช้ ยานพาหนะ ดีขึ้น	ทำให้การคมนาคม ในการสัญจรไปมา และการใช้ ยานพาหนะสะดวก ขึ้น	กองช่าง
๒๙	โครงการปรับปรุง ซ่อมแซมลงหินลูก ถนนลูกรัง สายริม คลองชลประทาน สาย ๗ หมู่ที่ ๖	เพื่อให้การคมนาคม ใน การสัญจรไปมา และการใช้ยานพาหนะ สะดวกขึ้น	ปรับปรุงลงหินลูก ถนนลูกรัง กว้าง ๖ เมตร ยาว ๓.๗๓๐ กม.	-	-	-	-	๑๔,๕๔๗,๐๐๐.	ร้อยละ ๘๐ ของการคมนาคม ในการใช้ ยานพาหนะ ดีขึ้น	ทำให้การคมนาคม ในการสัญจรไปมา และการใช้ ยานพาหนะสะดวก ขึ้น	กองช่าง
๓๐	โครงการปรับปรุง ซ่อมแซมลงหินลูก ถนนลูกรังสายหลัง บ้านปีเหล็งออก	เพื่อให้การคมนาคม ใน การสัญจรไปมา และการใช้ยานพาหนะ สะดวกขึ้น	ปรับปรุงลงหินลูก ถนนลูกรัง กว้าง ๖ เมตร ยาว ๑.๗๐๐ กม.	-	-	-	๖,๖๓๐,๐๐๐	-	ร้อยละ ๘๐ ของการคมนาคม ในการใช้ ยานพาหนะ ดีขึ้น	ทำให้การคมนาคม ในการสัญจรไปมา และการใช้ ยานพาหนะสะดวก ขึ้น	กองช่าง

๑. ยุทธศาสตร์ ด้านโครงสร้างพื้นฐาน

๑.๑ แผนงานอุตสาหกรรมและการโยธา ด้านก่อสร้าง บุกเบิก ปรับปรุง ซ่อมแซม บำรุงรักษา ทางคมนาคม สะพาน คลอง เขื่อน ระบบระบายน้ำ

ที่	โครงการ	วัตถุประสงค์	เป้าหมาย (ผลผลิตของโครงการ)	งบประมาณและที่ผ่านมา					ตัวชี้วัด (KPI)	ผลที่คาดว่าจะ ได้รับ	หน่วยงานที่ รับผิดชอบ
				๒๕๖๑	๒๕๖๒	๒๕๖๓	๒๕๖๔	๒๕๖๕			
๓๑	โครงการขุดลอก คูระบายน้ำริมถนนภายในหมู่บ้านปีเหล็งเหนือ หมู่ที่ ๖	เพื่อป้องกันน้ำท่วมขังและทำให้น้ำไหลสะดวกรวดเร็วขึ้น	ขุดลอกคูระบายน้ำริมถนนในหมู่บ้านกว้าง ๔ เมตร ยาว ๒๐,๐๐๐ เมตร ลึก ๒ เมตร	-	-	๔,๙๐๐,๐๐๐.	-	-	สามารถลดการเกิดน้ำท่วมขังในช่วงฤดูฝนได้ร้อยละ๙๐-๑๐๐	สามารถป้องกันน้ำไม่ท่วมขังในฤดูฝนได้	กองช่าง
๓๒	โครงการขุดลอก คูระบายน้ำริมถนนภายในหมู่บ้านปีเหล็งตะวันออก หมู่ที่ ๑๐	เพื่อป้องกันน้ำท่วมขังและทำให้น้ำไหลสะดวกรวดเร็วขึ้น	ขุดลอกคูระบายน้ำริมถนนในหมู่บ้านกว้าง ๔ เมตร ยาว ๑๕,๐๐๐ เมตร ลึก ๒ เมตร	-	-	-	๓,๖๗๕,๐๐๐	-	สามารถลดการเกิดน้ำท่วมขังในช่วงฤดูฝนได้ร้อยละ๙๐-๑๐๐	สามารถป้องกันน้ำไม่ท่วมขังในฤดูฝนได้	กองช่าง
๓๓	โครงการขุดลอก คูระบายน้ำริมถนนภายในหมู่บ้าน บ้านป่าไร่ หมู่ที่ ๔	เพื่อป้องกันน้ำท่วมขังและทำให้น้ำไหลสะดวกรวดเร็วขึ้น	ขุดลอกคูระบายน้ำริมถนนในหมู่บ้านกว้าง ๔ เมตร ยาว ๑๕,๐๐๐ เมตร ลึก ๒ เมตร	-	-	-	-	๓,๖๗๕,๐๐๐	สามารถลดการเกิดน้ำท่วมขังในช่วงฤดูฝนได้ร้อยละ๙๐-๑๐๐	สามารถป้องกันน้ำไม่ท่วมขังในฤดูฝนได้	กองช่าง
รวม	๓๓ โครงการ	-	-	๔๘,๓๘๐,๐๐๐	๑,๘๐๐,๐๐๐	๑๒๔,๐๗๐,๐๐๐	๘๖,๓๕๒,๕๐๐	๖๑,๐๓๒,๐๐๐			

๒. ยุทธศาสตร์ ด้านงานส่งเสริมคุณภาพชีวิต

๒.๔ แผนงานด้านสาธารณสุขมูลฐานและการดูแลรักษาสุขภาพ การส่งเสริมการออกกำลังกาย การกีฬา และนันทนาการ การก่อสร้าง ลานกีฬา อาคารปรับปรุง ต่อเติมอาคารกีฬา

ที่	โครงการ	วัตถุประสงค์	เป้าหมาย (ผลผลิตของโครงการ)	งบประมาณและที่ผ่านมา					ตัวชี้วัด (KPI)	ผลที่คาดว่าจะ ได้รับ	หน่วยงานที่ รับผิดชอบ
				๒๕๖๑	๒๕๖๒	๒๕๖๓	๒๕๖๔	๒๕๖๕			
๑.	โครงการก่อสร้าง อฒจันทร์สนามฟุตบอล หมู่ที่ ๖	เพื่อให้ได้สนามฟุตบอล ที่ได้มาตรฐานและมีที่ รองรับผู้เข้าชมหรือ แฟนบอลให้ดูดีและ สวยงาม	ก่อสร้างอฒจันทร์สนาม ฟุตบอล ขนาด กว้าง ๒๐ เมตร ยาว ๘๐ เมตร	-	-	-	๓,๐๐๐,๐๐๐.	-	ก่อสร้าง อฒจันทร์ สนามฟุต บอล เสร็จจำนวน ๑ สนาม	ทำให้มี อฒจันทร์ไว้ รองรับแฟน ฟุตบอลและผู้ เข้าชมได้มีที่ไว้ สำหรับ โดย เฉพาะ	กองช่าง
รวม	๑ โครงการ	-	-	-	-	-	๓,๐๐๐,๐๐๐.	-	-	-	-

แบบ ผ. ๐๓
บัญชีครุภัณฑ์

บัญชีครุภัณฑ์
แผนพัฒนาท้องถิ่น (พ.ศ. ๒๕๖๑-๒๕๖๕)
องค์การบริหารส่วนตำบลมะรุ้อบออก

ที่	แผนงาน	หมวด	ประเภท	เป้าหมาย (ผลผลิตของครุภัณฑ์)	งบประมาณและที่ผ่านมา					หน่วยงานรับผิดชอบหลัก
					๒๕๖๑ (บาท)	๒๕๖๒ (บาท)	๒๕๖๓ (บาท)	๒๕๖๔ (บาท)	๒๕๖๕	
๑	บริหารงานทั่วไป	ค่าครุภัณฑ์	ครุภัณฑ์คอมพิวเตอร์	-คอมพิวเตอร์โน้ตบุ๊กพร้อมเครื่องพริ้นเตอร์ จำนวน ๒ เครื่อง	๓๕,๐๐๐.	๓๕,๐๐๐.	-	-	-	สำนักปลัด
๒	บริหารงานทั่วไป	ค่าครุภัณฑ์	ครุภัณฑ์สำนักงาน	-ชั้นเก็บเอกสารชนิด๔๐ช่อง จำนวน ๑ หลัง	-	๙,๐๐๐.	-	-	-	สำนักปลัด
๓	บริหารงานทั่วไป	ค่าครุภัณฑ์	ครุภัณฑ์สำนักงาน	-เก้าอี้สำนักงานสี่ขาชนิดมีล้อ จำนวน ๓ ตัว	๔,๐๐๐.	-	-	-	-	สำนักปลัด
๔	บริหารงานทั่วไป	ค่าครุภัณฑ์	ครุภัณฑ์สำนักงาน	-โต๊ะสำนักงานพร้อมเก้าอี้ สี่ขาชนิดมีล้อ จำนวน ๒ชุด	๒๐,๐๐๐.	-	-	-	-	
๕	การศึกษา (งานก่อนวัยเรียน และประถมศึกษา)	ค่าครุภัณฑ์	ครุภัณฑ์สำนักงาน	เครื่องถ่ายเอกสารขนาดใหญ่ จำนวน ๑ เครื่อง	๑๕๐,๐๐๐.	-	-	-	-	กองการศึกษา
๖	การศึกษา (งานก่อนวัยเรียน และประถมศึกษา)	ค่าครุภัณฑ์	ครุภัณฑ์สำนักงาน	ชุดรับแขกจำนวน ๑ ชุด	-	๓๐,๐๐๐.	-	-	-	กองการศึกษา

บัญชีครุภัณฑ์
แผนพัฒนาท้องถิ่น (พ.ศ.๒๕๖๑-๒๕๖๕)
องค์การบริหารส่วนตำบลมะรือโบออก

ที่	แผนงาน	หมวด	ประเภท	เป้าหมาย (ผลผลิตของครุภัณฑ์)	งบประมาณและที่ผ่านมา					หน่วยงานรับผิดชอบ หลัก
					๒๕๖๑ (บาท)	๒๕๖๒ (บาท)	๒๕๖๓ (บาท)	๒๕๖๔ (บาท)	๒๕๖๕ (บาท)	
๗	การศึกษา (งานก่อนวัยเรียน และประถมศึกษา)	ค่าครุภัณฑ์	ครุภัณฑ์สำนักงาน	ชั้น ล็อกเกอร์ จำนวน ๑ อัน	-	๕,๐๐๐.	-	-	-	กองการศึกษา
๘	การศึกษา (งานก่อนวัยเรียน และประถมศึกษา)	ค่าครุภัณฑ์	ครุภัณฑ์สำนักงาน	ตู้เหล็กเก็บเอกสาร จำนวน ๑ ตู้	-	๒๐,๐๐๐.	-	-	-	กองการศึกษา
๙	เคหะและชุมชน	ครุภัณฑ์	ครุภัณฑ์คอมพิวเตอร์	คอมพิวเตอร์แบบตั้งโต๊ะพร้อมเครื่อง พริ้นเตอร์จำนวน ๑ ชุด	๗๐,๐๐๐.	-	-	-	-	กองช่าง
๑๐	เคหะและชุมชน	ครุภัณฑ์	ครุภัณฑ์สำรวจ	กล้องระดับ จำนวน ๑ ชุด	-	๓๔,๐๐๐.	-	-	-	กองช่าง

บัญชีครุภัณฑ์
แผนพัฒนาท้องถิ่น (พ.ศ.๒๕๖๑-๒๕๖๕)
องค์การบริหารส่วนตำบลมะรุ้อบออก

ที่	แผนงาน	หมวด	ประเภท	เป้าหมาย (ผลผลิตของครุภัณฑ์)	งบประมาณและที่ผ่านมา					หน่วยงาน รับผิดชอบหลัก
					๒๕๖๑ (บาท)	๒๕๖๒ (บาท)	๒๕๖๓ (บาท)	๒๕๖๔ (บาท)	๒๕๖๕ (บาท)	
๑๑	เคหะและชุมชน	ครุภัณฑ์	ครุภัณฑ์สำนักงาน	ตู้เก็บเอกสาร จำนวน ๒ ตู้	๑๑,๐๐๐.	-	-	-	-	กองช่าง
๑๒	เคหะและชุมชน	ครุภัณฑ์	ครุภัณฑ์ก่อสร้าง	รถตัดหญ้าชุดหลัง จำนวน ๑ คัน	-	-	๓,๓๐๐,๐๐๐.	-	-	กองช่าง
๑๓	เคหะและชุมชน	ครุภัณฑ์	ครุภัณฑ์เกษตร	เครื่องสูบน้ำแบบหยอโขง เครื่องเบนซินจำนวน ๔ตัว	-	๑๐๐,๐๐๐.	-	-	-	กองช่าง

บัญชีครุภัณฑ์
แผนพัฒนาท้องถิ่น (พ.ศ.๒๕๖๑-๒๕๖๕)
องค์การบริหารส่วนตำบลมะรือโบออก

ที่	แผนงาน	หมวด	ประเภท	เป้าหมาย (ผลผลิตของครุภัณฑ์)	งบประมาณและที่ผ่านมา					หน่วยงานรับผิดชอบหลัก
					๒๕๖๑ (บาท)	๒๕๖๒ (บาท)	๒๕๖๓ (บาท)	๒๕๖๔ (บาท)	๒๕๖๕	
๑๔.	บริหารงานทั่วไป	ค่าครุภัณฑ์	ครุภัณฑ์ คอมพิวเตอร์	-เครื่องคอมพิวเตอร์สำนักงาน (แบบตั้งโต๊ะ) จอขนาดไม่น้อยกว่า๑๙ นิ้ว จำนวน ๒ ชุด ๆ ละ ๑๖,๐๐๐ บาท โดยมีคุณลักษณะพื้นฐาน - ตามประกาศเกณฑ์ราคากลางและคุณลักษณะ พื้นฐานครุภัณฑ์ คอมพิวเตอร์ ประจำปี พ.ศ. ๒๕๖๑ ณ วันที่ ๒๓ พ.ค. ๒๕๖๑	-	๓๒,๐๐๐.-	-	-	-	-สำนักงานปลัด ๑ ชุด -กองการศึกษา ๑ ชุด

บัญชีครุภัณฑ์
แผนพัฒนาท้องถิ่น (พ.ศ.๒๕๖๑-๒๕๖๕)
องค์การบริหารส่วนตำบลมะรือโบออก

ที่	แผนงาน	หมวด	ประเภท	เป้าหมาย (ผลผลิตของครุภัณฑ์)	งบประมาณและที่ผ่านมา					หน่วยงานรับผิดชอบ หลัก
					๒๕๖๑ (บาท)	๒๕๖๒ (บาท)	๒๕๖๓ (บาท)	๒๕๖๔ (บาท)	๒๕๖๕	
๑๕.	บริหารงานทั่วไป	ค่าครุภัณฑ์	ครุภัณฑ์ คอมพิวเตอร์	-เครื่องคอมพิวเตอร์โน้ตบุ๊ก สำหรับใช้งานในสำนักงาน จำนวน ๒ เครื่อง ๑๖,๐๐๐ บาท โดยมีคุณลักษณะพื้นฐาน - ตามประกาศเกณฑ์ราคากลางและคุณลักษณะ พื้นฐานครุภัณฑ์ คอมพิวเตอร์ ประจำปี พ.ศ.๒๕๖๑ ณ วันที่ ๒๓ พ.ค. ๒๕๖๑	-	๓๒,๐๐๐.-	-	-	-	-สำนักปลัด ๑ เครื่อง กองช่าง ๑ เครื่อง
๑๖.	บริหารงานทั่วไป	ค่าครุภัณฑ์	ครุภัณฑ์ สำนักงาน	-โต๊ะคอมพิวเตอร์ พร้อมเก้าอี้ สำหรับใช้ในการ ทำงานของเจ้าหน้าที่ จำนวน ๒ ชุด๔,๐๐๐บาท จัดหาโดยสืบราคาจากท้องตลาด	-	๘,๐๐๐.-	-	-	-	-สำนักปลัด ๑ ชุด -กองการศึกษา ๑ ชุด

บัญชีครุภัณฑ์
แผนพัฒนาท้องถิ่น (พ.ศ.๒๕๖๑-๒๕๖๕)
องค์การบริหารส่วนตำบลมะรือโบออก

ที่	แผนงาน	หมวด	ประเภท	เป้าหมาย (ผลผลิตของครุภัณฑ์)	งบประมาณและที่ผ่านมา					หน่วยงานรับผิดชอบ หลัก
					๒๕๖๑ (บาท)	๒๕๖๒ (บาท)	๒๕๖๓ (บาท)	๒๕๖๔ (บาท)	๒๕๖๕ (บาท)	
๑๗.	บริหารงานทั่วไป	ค่าครุภัณฑ์	ครุภัณฑ์ สำนักงาน	- โต๊ะทำงานสำนักงาน พร้อมเก้าอี้ สำหรับใช้ใน การทำงานของเจ้าหน้าที่ จำนวน ๑ ชุด โดยมีคุณลักษณะดังนี้ - โต๊ะทำงาน ๑) โต๊ะไม้ ๒) มีบานประตู ๓) มีลิ้นชัก - เก้าอี้ ๑) เก้าอี้บุวม ๒) มีพนักพิงหลัง ๓) ล้อเลื่อนปรับได้ ๔) มีที่พักแขนทั้งสองข้าง จัดหาโดยสืบราคาจากท้องตลาด	-	๕,๕๐๐.-	-	-	-	กองสวัสดิการ

บัญชีครุภัณฑ์
แผนพัฒนาท้องถิ่น (พ.ศ.๒๕๖๑-๒๕๖๕)
องค์การบริหารส่วนตำบลมะรุ้อบออก

ที่	แผนงาน	หมวด	ประเภท	เป้าหมาย (ผลผลิตของครุภัณฑ์)	งบประมาณและที่ผ่านมา					หน่วยงานรับผิดชอบหลัก
					๒๕๖๑ (บาท)	๒๕๖๒ (บาท)	๒๕๖๓ (บาท)	๒๕๖๔ (บาท)	๒๕๖๕ (บาท)	
๑๘.	บริหารงานทั่วไป	ค่าครุภัณฑ์	ครุภัณฑ์สำนักงาน	- โต๊ะทำงานของฝ่ายบริหารและสภา พร้อมเก้าอี้ สำหรับใช้ในการทำงาน จำนวน ๕ ชุดๆละ๑๐,๐๐๐ บาท โดยมีคุณลักษณะดังนี้ - โต๊ะทำงาน ๑) โต๊ะไม้สำหรับผู้บริหาร ๒) มีบานประตู ๓) มีลิ้นชัก - เก้าอี้ ๑) เก้าอี้บุวมสำหรับผู้บริหาร ๒) มีพนักผิงหลัง ๓) ล้อเลื่อนปรับได้ ๔) มีที่พักแขนทั้งสองข้าง จัดหาโดยสืบราคาจากท้องตลาด	-	๕๐,๐๐๐.-	-	-	-	สำนักปลัด
๑๙.	บริหารงานทั่วไป	ค่าครุภัณฑ์	ครุภัณฑ์สำนักงาน	- เก้าอี้รับแขกแบบขาเหล็กจำนวน ๓๐ ตัวๆละ ๑,๐๐๐ บาท โดยมีคุณลักษณะดังนี้ ๑) เก้าอี้เหล็กอย่างดี(อย่างหนา) ๒) มีพนักผิง ๓) มีบุวมจัดหาโดยสืบราคาจากท้องตลาด	-	๓๐,๐๐๐.-	-	-	-	สำนักปลัด

บัญชีครุภัณฑ์
แผนพัฒนาท้องถิ่น (พ.ศ.๒๕๖๑-๒๕๖๕)
องค์การบริหารส่วนตำบลมะรือโบออก

ที่	แผนงาน	หมวด	ประเภท	เป้าหมาย (ผลผลิตของครุภัณฑ์)	งบประมาณและที่ผ่านมา					หน่วยงานรับผิดชอบ หลัก
					๒๕๖๑ (บาท)	๒๕๖๒ (บาท)	๒๕๖๓ (บาท)	๒๕๖๔ (บาท)	๒๕๖๕ (บาท)	
๒๐.	บริหารงานทั่วไป	ค่าครุภัณฑ์	ครุภัณฑ์ สำนักงาน	- ตู้เก็บเอกสารแบบเหล็กจำนวน ๔ ตู้ๆ ๕,๐๐๐ บาท โดยมีคุณลักษณะดังนี้ ๑) เป็นตู้เหล็กชั้นวางเอกสาร ๒) สูง ๔ ชั้น ๓) กว้าง ๑๐ช่อง ๔) หนา ๑ ฟุต จัดหาโดยสืบราคาจากท้องตลาด	-	๒๐,๐๐๐.-	-	-	-	สำนักปลัด ๒ ตู้ กองคลัง ๒ ตู้
๒๑.	บริหารงานทั่วไป	ค่าครุภัณฑ์	ครุภัณฑ์ คอมพิวเตอร์	- เครื่องพิมพ์แบบชนิดหมึก จำนวน ๕ เครื่องๆ๔,๓๐๐ บาท โดยมีคุณลักษณะดังนี้ ๑) เป็นเครื่องพิมพ์แบบชนิดหมึก พร้อมติดตั้งหมึกพิมพ์ ๒) มีความละเอียดในการพิมพ์ไม่น้อยกว่า ๑,๒๐๐x๑,๒๐๐ dpi ๓) พิมพ์ขาวดำ และพิมพ์สี - ตามเกณฑ์ราคากลางและคุณลักษณะพื้นฐานครุภัณฑ์คอมพิวเตอร์ ประจำปี พ.ศ.๒๕๖๑ ณ วันที่ ๒๓ พ.ศ.๖๑	-	๒๑,๕๐๐.-	-	-	-	สำนักปลัด ๓ เครื่อง กองช่าง ๑ เครื่อง กองการศึกษา ๑ เครื่อง

บัญชีครุภัณฑ์
แผนพัฒนาท้องถิ่น (พ.ศ.๒๕๖๑-๒๕๖๕)
องค์การบริหารส่วนตำบลมะรือโบออก

ที่	แผนงาน	หมวด	ประเภท	เป้าหมาย (ผลผลิตของครุภัณฑ์)	งบประมาณและที่ผ่านมา					หน่วยงานรับผิดชอบ หลัก
					๒๕๖๑ (บาท)	๒๕๖๒ (บาท)	๒๕๖๓ (บาท)	๒๕๖๔ (บาท)	๒๕๖๕ (บาท)	
๒๒.	บริหารงานทั่วไป	ค่าครุภัณฑ์	ครุภัณฑ์ สำนักงาน	-เครื่องปรับอากาศแบบแยกส่วน (แบบแขวน) ขนาด๓๐,๐๐๐ บีทียู พร้อมอุปกรณ์จำนวน ๓ เครื่องๆ ๔๐,๒๐๐ บาท - ตามเกณฑ์ราคากลางและคุณลักษณะพื้นฐาน ครุภัณฑ์คอมพิวเตอร์ ประจำปี พ.ศ.๒๕๖๑ ณ วันที่ ๒๓ พ.ค . ๒๕๖๑	-	๑๒๐,๖๐๐.-	-	-	-	สำนักปลัด
๒๓.	บริหารงานทั่วไป	ค่าครุภัณฑ์	ครุภัณฑ์ สำนักงาน	-เครื่องปรับอากาศชนิดติดผนัง ขนาด๑๘,๐๐๐ บีทียู พร้อมอุปกรณ์จำนวน ๕ เครื่องๆ ๒๑,๐๐๐บาท - ตามเกณฑ์ราคากลางและคุณลักษณะพื้นฐาน ครุภัณฑ์คอมพิวเตอร์ ประจำปี พ.ศ.๒๕๖๑ ณ วันที่ ๒๓ พ.ค . ๒๕๖๑	-	๑๐๕,๐๐๐.-	-	-	-	สำนักปลัด

บัญชีครุภัณฑ์
แผนพัฒนาท้องถิ่น (พ.ศ.๒๕๖๑-๒๕๖๕)
องค์การบริหารส่วนตำบลมะรือโบออก

ที่	แผนงาน	หมวด	ประเภท	เป้าหมาย (ผลผลิตของครุภัณฑ์)	งบประมาณและที่ผ่านมา					หน่วยงานรับผิดชอบ หลัก
					๒๕๖๑ (บาท)	๒๕๖๒ (บาท)	๒๕๖๓ (บาท)	๒๕๖๔ (บาท)	๒๕๖๕ (บาท)	
๒๔.	บริหารงานทั่วไป	ค่าครุภัณฑ์	ครุภัณฑ์ ไฟฟ้าและวิทยุ	-เครื่องขยายเสียงขนาดกำลังวัตต์ - ตามประกาศเกณฑ์ราคากลางและ คุณลักษณะพื้นฐานครุภัณฑ์ คอมพิวเตอร์ของกระทรวงดิจิทัลเพื่อ เศรษฐกิจและสังคม ประจำปี พ.ศ. ๒๕๖๐	-	๒๐๐,๐๐๐.-	-	-	-	สำนักปลัด
๒๕.	บริหารงานทั่วไป	ค่าครุภัณฑ์	ครุภัณฑ์ งานบ้าน งานครัว	-ผ้าปูโต๊ะ และมู่ลี่ติดผนังห้องประชุมและ สำนักงาน	-	๒๐๐,๐๐๐.-	-	-	-	สำนักปลัด
๒๖.	บริหารงานทั่วไป	ค่าครุภัณฑ์	ครุภัณฑ์ เครื่องดับ เพลิง	เครื่องสูบน้ำขนาด ๒ แรงม้า พร้อมอุปกรณ์การติดตั้ง จำนวน ๑ เครื่อง เพื่อติดตั้งในรถดับเพลิงเพื่อสูบน้ำใส่ถังไว้ บริการประชาชน ในด้านต่างๆได้	-	๑๐,๐๐๐.-	-	-	-	สำนักปลัด

บัญชีครุภัณฑ์
แผนพัฒนาท้องถิ่น (พ.ศ.๒๕๖๑-๒๕๖๕)
องค์การบริหารส่วนตำบลมะรือโบออก

ที่	แผนงาน	หมวด	ประเภท	เป้าหมาย (ผลผลิตของครุภัณฑ์)	งบประมาณและที่ผ่านมา					หน่วยงาน รับผิดชอบหลัก
					๒๕๖๑ (บาท)	๒๕๖๒ (บาท)	๒๕๖๓ (บาท)	๒๕๖๔ (บาท)	๒๕๖๕	
๒๗.	บริหารงานทั่วไป	ค่าครุภัณฑ์	ครุภัณฑ์ ยานพาหนะและ ขนส่ง	-รถบรรทุก(ดีเซล) แบบดับเบิลแค็บ ขนาด ๑ ตัน จำนวน ๑ คัน โดยมีคุณลักษณะดังนี้ ๑. ปริมาตรกระบอกสูบไม่ต่ำกว่า ๒,๔๐๐ ซีซี หรือกำลังเครื่องยนต์สูงสุดไม่ต่ำกว่า ๑๑๐ กิโลวัตต์ ๒. ขับเคลื่อน ๒ ล้อ	-	๘๑๔,๐๐๐.-	-	-	-	กองคลัง
๒๘.	บริหารงานทั่วไป	ค่าครุภัณฑ์	ครุภัณฑ์ ยานพาหนะและ ขนส่ง	-รถบรรทุกขยะขนาด๖ตัน๖ล้อ ปริมาตรกระบอกสูบไม่ต่ำกว่า๖,๐๐๐ ซีซีหรือ กำลังเครื่องยนต์สูงสุดไม่ต่ำกว่า ๑๗๐ กิโลวัตต์ - แบบอัดท้าย จำนวน ๑ คัน	-	-	๒,๔๐๐,๐๐๐	๒,๔๐๐,๐๐๐	-	สำนักปลัด
๒๙.	บริหารงานทั่วไป	ค่าครุภัณฑ์	ครุภัณฑ์ งานบ้าน งานครัว	-ตู้เย็นขนาด ๗ คิวบิกฟุต จำนวน ๑ ตู้ เป็นรุ่นที่ได้รับฉลากประสิทธิภาพ เบอร์ ๕ ของการไฟฟ้าฝ่ายผลิตแห่งประเทศไทย	-	๙,๔๐๐.-	-	-	-	สำนักปลัด

บัญชีครุภัณฑ์
แผนพัฒนาท้องถิ่น (พ.ศ.๒๕๖๑-๒๕๖๕)
องค์การบริหารส่วนตำบลมะรุ้อบออก

ที่	แผนงาน	หมวด	ประเภท	เป้าหมาย (ผลผลิตของครุภัณฑ์)	งบประมาณและที่ผ่านมา					หน่วยงาน รับผิดชอบหลัก
					๒๕๖๑ (บาท)	๒๕๖๒ (บาท)	๒๕๖๓ (บาท)	๒๕๖๔ (บาท)	๒๕๖๕ (บาท)	
๓๐	บริหารงาน ทั่วไป	ค่าครุภัณฑ์	ครุภัณฑ์ คอมพิวเตอร์	- เครื่องพิมพ์ชนิดเลเซอร์ หรือชนิด LEDแบบNetwork คุณลักษณะพื้นฐาน - มีความละเอียดในการพิมพ์ไม่น้อย กว่า ๖๐๐x๖๐๐ dpi - มีช่องเชื่อมต่อ (Interface) แบบ USB ๒.๐ หรือดีกว่า และ สามารถใช้งานผ่านเครือข่ายไร้สาย (Wi - Fi) ได้	-	๑๐,๐๐๐	-	-	-	สำนักปลัด
รวม ๓๐ โครงการ					๒๙๐,๐๐๐	๑,๙๐๑,๐๐๐	๕,๗๐๐,๐๐๐	๒,๔๐๐,๐๐๐	-	-

ส่วนที่ ๔
การติดตาม และประเมินผล

ส่วนที่ ๔

การติดตามและประเมินผล

๑. การติดตามและประเมินผลยุทธศาสตร์

แนวทางการพิจารณาการติดตามและประเมินผลแผนพัฒนาท้องถิ่นตามระเบียบกระทรวงมหาดไทย ว่าด้วยการจัดทำแผนพัฒนาขององค์กรปกครองส่วนท้องถิ่น พ.ศ.๒๕๔๘ (แก้ไขเพิ่มเติม) เป็นแบบที่กำหนดให้ คณะกรรมการติดตามและประเมินผลแผนพัฒนาท้องถิ่นดำเนินการให้คะแนนตามเกณฑ์ที่กำหนดไว้ ซึ่งเป็นส่วนหนึ่งของการติดตามและประเมินผลแผนพัฒนาโดยดำเนินการให้แล้วเสร็จภายในหกสิบวัน นับแต่วันที่ประกาศใช้งบประมาณรายจ่าย มีรายละเอียด ดังนี้

๑.๑ แนวทางการพิจารณาการติดตามและประเมินผลยุทธศาสตร์เพื่อความสอดคล้องแผนพัฒนาท้องถิ่น ประกอบด้วย

๑.๑ ข้อมูลสภาพทั่วไปและข้อมูลพื้นฐานขององค์กรปกครองส่วนท้องถิ่น ๒๐ คะแนน

๑.๒ การวิเคราะห์สถานการณ์และศักยภาพ ๒๐ คะแนน

๑.๓ ยุทธศาสตร์ ๖๐ คะแนน ประกอบด้วย

(๑) ยุทธศาสตร์ขององค์กรปกครองส่วนท้องถิ่น ๑๐ คะแนน

(๒) ยุทธศาสตร์ขององค์กรปกครองส่วนท้องถิ่นในเขตจังหวัด ๑๐ คะแนน

(๓) ยุทธศาสตร์จังหวัด ๑๐ คะแนน

(๔) วิสัยทัศน์ ๕ คะแนน

(๕) กลยุทธ์ ๕ คะแนน

(๖) เป้าประสงค์ของแต่ละประเด็นกลยุทธ์ ๕ คะแนน

(๗) จุดยืนทางยุทธศาสตร์ ๕ คะแนน

(๘) แผนงาน ๕ คะแนน

(๙) ความเชื่อมโยงของยุทธศาสตร์ในภาพรวม ๕ คะแนน

(๑๐) ผลผลิต/โครงการ ๕ คะแนน

คะแนนรวม ๑๐๐ คะแนน เกณฑ์ที่ควรได้เพื่อให้เกิดความสอดคล้องและขับเคลื่อนการพัฒนาท้องถิ่นขององค์กรปกครองส่วนท้องถิ่น ไม่ควรน้อยกว่าร้อยละ ๘๐ (๘๐ คะแนน)

๑.๒ แนวทางการพิจารณาการติดตามและประเมินผลโครงการเพื่อความสอดคล้องแผนพัฒนาท้องถิ่น ประกอบด้วย

๒.๑ การสรุปสถานการณ์การพัฒนา ๑๐ คะแนน

๒.๒ การประเมินผลการนำแผนพัฒนาท้องถิ่นไปปฏิบัติในเชิงปริมาณ ๑๐ คะแนน

๒.๓ การประเมินผลการนำแผนพัฒนาท้องถิ่นไปปฏิบัติในเชิงคุณภาพ ๑๐ คะแนน

๒.๔ แผนงานและยุทธศาสตร์การพัฒนา ๑๐ คะแนน

๒.๕ โครงการพัฒนา ๖๐ คะแนน ประกอบด้วย

(๑) ความชัดเจนของชื่อโครงการ ๕ คะแนน

(๒) กำหนดวัตถุประสงค์สอดคล้องกับโครงการ ๕ คะแนน

- (๓) เป้าหมาย (ผลผลิตของโครงการ) มีความชัดเจนนำไปสู่การตั้งงบประมาณได้ถูกต้อง ๕ คะแนน
- (๔) โครงการมีความสอดคล้องกับแผนยุทธศาสตร์ชาติ ๒๐ ปี ๕ คะแนน
- (๕) เป้าหมาย(ผลผลิตของโครงการ)มีความสอดคล้องกับแผนพัฒนาเศรษฐกิจและสังคมแห่งชาติ ฉบับที่ ๑๒ ๕ คะแนน
- (๖) โครงการมีความสอดคล้องกับ Thailand ๔.๐ ๕ คะแนน
- (๗) โครงการสอดคล้องกับยุทธศาสตร์จังหวัด ๕ คะแนน
- (๘) โครงการแก้ไขปัญหาความยากจนหรือการเสริมสร้างให้ประเทศชาติมั่นคง มั่งคั่ง ยั่งยืนภายใต้หลักประชารัฐ ๕ คะแนน
- (๙) งบประมาณ มีความสอดคล้องกับเป้าหมาย (ผลผลิตของโครงการ) ๕ คะแนน
- (๑๐) มีการประมาณการราคาถูกต้องตามหลักวิธีการงบประมาณ ๕ คะแนน
- (๑๑) มีการกำหนดตัวชี้วัด (KPI) และสอดคล้องกับวัตถุประสงค์และผลที่คาดว่าจะได้รับ ๕ คะแนน
- (๑๒) ผลที่คาดว่าจะได้รับ สอดคล้องกับวัตถุประสงค์ ๕ คะแนน
- คะแนนรวม ๑๐๐ คะแนน เกณฑ์ที่ควรได้เพื่อให้เกิดความสอดคล้องและขับเคลื่อนการพัฒนา ท้องถิ่นขององค์กรปกครองส่วนท้องถิ่น ไม่ควรน้อยกว่าร้อยละ ๘๐ (๘๐ คะแนน)

๑.๓แนวทางการพิจารณาการติดตามและประเมินผลยุทธศาสตร์เพื่อความสอดคล้องแผนพัฒนา ท้องถิ่นขององค์กรปกครองส่วนท้องถิ่น

ประเด็นการพิจารณา	คะแนน
๑. ข้อมูลสภาพทั่วไปและข้อมูลพื้นฐานขององค์กรปกครองส่วนท้องถิ่น	๒๐
๒. การวิเคราะห์สถานการณ์และศักยภาพ	๑๕
๓. ยุทธศาสตร์ประกอบด้วย	๖๐
๓.๑ ยุทธศาสตร์ขององค์กรปกครองส่วนท้องถิ่น	(๑๐)
๓.๒ ยุทธศาสตร์ขององค์กรปกครองส่วนท้องถิ่นในเขตจังหวัด	(๑๐)
๓.๓ ยุทธศาสตร์จังหวัด	(๑๐)
๓.๔ วิสัยทัศน์	(๕)
๓.๕ กลยุทธ์	(๕)
๓.๖ เป้าประสงค์ของแต่ละประเด็นกลยุทธ์	(๕)
๓.๗ จุดยืนทางยุทธศาสตร์	(๕)
๓.๘ แผนงาน	(๕)
๓.๙ ความเชื่อมโยงของยุทธศาสตร์ในภาพรวม	(๕)
๓.๑๐ ผลผลิต/โครงการ	(๕)
รวมคะแนน	๑๐๐

๑.๔ แนวทางเบื้องต้นในการให้คะแนนแนวทางการพิจารณาการติดตามและประเมินผลยุทธศาสตร์ เพื่อความสอดคล้องแผนพัฒนาท้องถิ่นขององค์การบริหารส่วนตำบลมะรือโบออก

ประเด็นการพิจารณา	รายละเอียดหลักเกณฑ์	คะแนนเต็ม	คะแนนที่ได้
๑.ข้อมูลสภาพทั่วไป และข้อมูลพื้นฐานขององค์กรปกครองส่วน ท้องถิ่น	ควรประกอบด้วยข้อมูลดังนี้ (๑) ข้อมูลเกี่ยวกับด้านกายภาพ เช่น ที่ตั้งของหมู่บ้าน/ชุมชน/ตำบล ลักษณะภูมิประเทศ ลักษณะภูมิอากาศ ลักษณะของที่ดิน ลักษณะของแหล่งน้ำ ลักษณะของป่าไม้ ฯลฯ ด้านการเมือง/การปกครอง เช่น เขตการปกครองการเลือกตั้ง ฯลฯ	๒๐ (๓)	
	(๒) ข้อมูลเกี่ยวกับด้านการเมือง/การปกครอง เช่น เขตการปกครอง การเลือกตั้ง ฯลฯ ประชากร เช่น ข้อมูลเกี่ยวกับจำนวนประชากร และช่วงอายุและจำนวนประชากร ฯลฯ	(๒)	
	(๓) ข้อมูลเกี่ยวกับสภาพทางสังคม เช่น การศึกษา สาธารณสุข อาชญากรรม ยาเสพติด การสังคมสงเคราะห์ ฯลฯ	(๒)	
	(๔) ข้อมูลเกี่ยวกับระบบบริหารพื้นฐาน เช่น การคมนาคมขนส่ง การไฟฟ้า การประปา โทรศัพท์ ฯลฯ	(๒)	
	(๕) ข้อมูลเกี่ยวกับระบบเศรษฐกิจ เช่น การเกษตร การประมง การประมง การบริการ การท่องเที่ยว อุตสาหกรรม การพาณิชย์/กลุ่มอาชีพแรงงาน ฯลฯ	(๒)	
	(๖) ข้อมูลเกี่ยวกับศาสนา ประเพณี วัฒนธรรม เช่น การนับถือ ศาสนาประเพณีและงานประจำปี ภูมิปัญญาท้องถิ่น ภาษาถิ่น สินค้าพื้นเมืองและของที่ระลึก ฯลฯ และอื่นๆ	(๒)	
	(๗) ข้อมูลเกี่ยวกับทรัพยากรธรรมชาติ เช่น น้ำ ป่าไม้ ภูเขา คุณภาพของทรัพยากรธรรมชาติ ฯลฯ	(๒)	
	(๘) การสำรวจและจัดเก็บข้อมูลเพื่อการจัดทำแผนพัฒนาท้องถิ่น หรือการใช้ข้อมูล จปฐ.	(๒)	
	(๙) การประชุมประชาคมท้องถิ่น รูปแบบ วิธีการ และการดำเนินการประชุมประชาคมท้องถิ่นโดยใช้กระบวนการร่วมคิด ร่วมทำ ร่วมตัดสินใจ ร่วมตรวจสอบ ร่วมรับประโยชน์ ร่วมแก้ไขปัญหาปรึกษาหารือ แลกเปลี่ยนเรียนรู้ เพื่อแก้ไขปัญหาสำหรับการพัฒนาท้องถิ่นตามอำนาจหน้าที่ขององค์กรปกครองส่วนท้องถิ่น	(๓)	

ประเด็นการพิจารณา	รายละเอียดหลักเกณฑ์	คะแนนเต็ม	คะแนนที่ได้
๒.การวิเคราะห์ สถานการณ์และ ศักยภาพ	<p>ควรประกอบด้วยข้อมูลดังนี้</p> <p>(๑) การวิเคราะห์ที่ครอบคลุมความเชื่อมโยง ความสอดคล้องยุทธศาสตร์ จังหวัด ยุทธศาสตร์การพัฒนาขององค์กรปกครองส่วนท้องถิ่นในเขต จังหวัด ยุทธศาสตร์ขององค์กรปกครองส่วนท้องถิ่น นโยบายของผู้บริหารท้องถิ่น รวมถึงความเชื่อมโยงแผนยุทธศาสตร์ชาติ ๒๐ ปี แผนพัฒนาเศรษฐกิจและสังคมแห่งชาติ และ Thailand ๔.๐</p>	<p>๑๕</p> <p>(๒)</p>	
	<p>(๒) การวิเคราะห์การใช้ผังเมืองรวมหรือผังเมืองเฉพาะและการบังคับใช้ ผลของการบังคับใช้ สภาพการณ์ที่เกิดขึ้นต่อการพัฒนาท้องถิ่น</p>	<p>(๑)</p>	
	<p>(๓) การวิเคราะห์ทางสังคม เช่น ด้านแรงงาน การศึกษา สาธารณสุข ความยากจน อาชญากรรม ปัญหาเสพติด เทคโนโลยี จารีต ประเพณี วัฒนธรรม ภูมิปัญญาท้องถิ่น เป็นต้น</p>	<p>(๒)</p>	
	<p>(๔) การวิเคราะห์ทางเศรษฐกิจ ข้อมูลด้านรายได้ครัวเรือน การส่งเสริม อาชีพ กลุ่มอาชีพ กลุ่มทางสังคม การพัฒนาอาชีพและกลุ่มต่างๆ สภาพทางเศรษฐกิจและความเป็นอยู่ทั่วไป เป็นต้น</p>	<p>(๒)</p>	
	<p>(๕) การวิเคราะห์สิ่งแวดล้อม พื้นที่สีเขียว ธรรมชาติต่างๆ ทางภูมิศาสตร์ กระบวนการหรือสิ่งที่เกิดขึ้น การประติษฐ์ที่มีผลต่อสิ่งแวดล้อมและการพัฒนา</p>	<p>(๒)</p>	
	<p>(๖) ผลการวิเคราะห์ศักยภาพเพื่อประเมินสถานภาพการพัฒนาในปัจจุบันและโอกาสการพัฒนาในอนาคตของท้องถิ่น ด้วยเทคนิค SWOT Analysis ที่อาจส่งผลต่อการดำเนินงานได้แก่ S-Strength (จุดแข็ง) W-Weakness (จุดอ่อน) O-Opportunity (โอกาส) และ T-Threat (อุปสรรค)</p>	<p>(๒)</p>	

ประเด็นการพิจารณา	รายละเอียดหลักเกณฑ์	คะแนนเต็ม	คะแนนที่ได้
๓. ยุทธศาสตร์	ควรประกอบด้วยข้อมูลดังนี้	๖๐	
๓.๑ ยุทธศาสตร์ขององค์กรปกครองส่วนท้องถิ่น	สอดคล้องกับสภาพสังคม เศรษฐกิจ สิ่งแวดล้อมของท้องถิ่น ประเด็นปัญหาการพัฒนาและแนวทางการพัฒนาที่สอดคล้องกับ ยุทธศาสตร์ขององค์กรปกครองส่วนท้องถิ่น และเชื่อมโยงหลัก ประชาธิปไตยแผนยุทธศาสตร์ชาติ ๒๐ ปี แผนพัฒนาเศรษฐกิจและ สังคมแห่งชาติ และ Thailand ๔.๐	(๑๐)	
๓.๒ ยุทธศาสตร์ขององค์กรปกครองส่วนท้องถิ่นในเขต จังหวัด	สอดคล้องและเชื่อมโยงกับสภาพสังคม เศรษฐกิจ สิ่งแวดล้อม ของท้องถิ่น และยุทธศาสตร์จังหวัด และเชื่อมโยงหลักประชาธิปไตย แผนยุทธศาสตร์ชาติ ๒๐ ปี แผนพัฒนาเศรษฐกิจและสังคม แห่งชาติและ Thailand ๔.๐	(๑๐)	
๓.๓ ยุทธศาสตร์จังหวัด	สอดคล้องกับยุทธศาสตร์พัฒนากลุ่มจังหวัด ยุทธศาสตร์พัฒนา ภาค แผนพัฒนาเศรษฐกิจและสังคมแห่งชาติ แผนการบริหาร ราชการแผ่นดิน นโยบาย/ยุทธศาสตร์ คสช. และนโยบายรัฐบาล ประชาธิปไตย แผนยุทธศาสตร์ชาติ ๒๐ ปี และ Thailand ๔.๐	(๑๐)	
๓.๔ วิสัยทัศน์	วิสัยทัศน์ ซึ่งมีลักษณะแสดงสถานะที่องค์กรปกครองส่วน ท้องถิ่นต้องการจะเป็นหรือบรรลุถึงอนาคตอย่างชัดเจน สอดคล้องกับโอกาสและศักยภาพที่เป็นลักษณะเฉพาะขององค์กร ปกครองส่วนท้องถิ่นและสัมพันธ์กับโครงการพัฒนาท้องถิ่น	(๕)	
๓.๕ กลยุทธ์	แสดงให้เห็นช่องทาง วิธีการ ภารกิจหรือสิ่งที่ต้องทำตามอำนาจ หน้าที่ขององค์กรปกครอง ส่วนท้องถิ่นที่จะนำไปสู่การบรรลุ วิสัยทัศน์ หรือแสดงให้เห็นถึงความชัดเจนในสิ่งที่จะดำเนินการ ให้บรรลุวิสัยทัศน์นั้น	(๕)	
๓.๖ เป้าประสงค์ของแต่ละ ประเด็นกลยุทธ์	เป้าประสงค์ของแต่ละประเด็นกลยุทธ์มีความสอดคล้องและ สนับสนุนต่อกลยุทธ์ที่จะเกิดขึ้น มุ่งหมายสิ่งหนึ่งสิ่งใดที่ชัดเจน	(๕)	
๓.๗ จุดยืนทางยุทธศาสตร์ (Positioning)	ความมุ่งมั่นอันแน่วแน่ในการวางแผนพัฒนาท้องถิ่น เพื่อให้ บรรลุวิสัยทัศน์ขององค์กรปกครองส่วนท้องถิ่น ซึ่งเกิดจาก ศักยภาพของพื้นที่จริง ที่จะนำไปสู่ผลสำเร็จทางยุทธศาสตร์	(๕)	
๓.๘ แผนงาน	แผนงานหรือจุดมุ่งหมายเพื่อการพัฒนาในอนาคต กำหนด จุดมุ่งหมายในเรื่องใดเรื่องหนึ่งหรือแผนงานที่เกิดจาก เป้าประสงค์ ตัวชี้วัด ค่าเป้าหมาย กลยุทธ์ จุดยืนทางยุทธศาสตร์ ขององค์กรปกครองส่วนท้องถิ่นที่มีความ ชัดเจนนำไปสู่การทำ โครงการพัฒนาท้องถิ่นในแผนพัฒนาท้องถิ่นสี่ปี โดยระบุ แผนงานและความเชื่อมโยงดังกล่าว	(๕)	

ประเด็นการพิจารณา	รายละเอียดหลักเกณฑ์	คะแนนเต็ม	คะแนนที่ได้
๓.๙ ความเชื่อมโยงของยุทธศาสตร์ในภาพรวม	ความเชื่อมโยงองค์รวมที่นำไปสู่การพัฒนาท้องถิ่นที่เกิดผลผลิต/โครงการจากแผนยุทธศาสตร์ชาติ ๒๐ ปี แผนพัฒนาเศรษฐกิจและสังคมแห่งชาติ ฉบับที่ ๑๒ Thailand ๔.๐ แผนพัฒนาภาค/แผนพัฒนากลุ่มจังหวัด ยุทธศาสตร์การพัฒนาขององค์กรปกครองส่วนท้องถิ่นในเขตจังหวัดและยุทธศาสตร์ขององค์กรปกครองส่วนท้องถิ่น	(๕)	
รวมคะแนน		๑๐๐	

๒. การติดตามและประเมินผลโครงการ

องค์การบริหารส่วนตำบลมะรือโบออกใช้การติดตามและประเมินผลโครงการ โดยใช้ตัวแบบวัดผลในเชิงปริมาณและคุณภาพตามที่จะกล่าวต่อไปในหัวข้อที่ ๓.๑ และมีหลักการประเมินผลโครงการที่สำคัญคือการติดตามและประเมินผลโครงการว่าบรรลุวัตถุประสงค์ที่กำหนดไว้ในโครงการทุกประการหรือไม่อย่างไร

๒.๑ แนวทางการพิจารณาการติดตามและประเมินผลโครงการเพื่อความสอดคล้องแผนพัฒนาท้องถิ่นขององค์การบริหารส่วนตำบลมะรือโบออก

ประเด็นการพิจารณา	คะแนน
๑. การสรุปสถานการณ์การพิจารณา	๑๐
๒. การประเมินผลการนำแผนพัฒนาท้องถิ่นไปปฏิบัติในเชิงปริมาณ	๑๐
๓. การประเมินผลการนำแผนพัฒนาท้องถิ่นไปปฏิบัติในเชิงคุณภาพ	๑๐
๔. แผนงานและยุทธศาสตร์การพัฒนา	๑๐
๕. โครงการพัฒนา ประกอบด้วย	๖๐
๕.๑ ความชัดเจนของชื่อโครงการ	(๕)
๕.๒ กำหนดวัตถุประสงค์สอดคล้องกับโครงการ	(๕)
๕.๓ เป้าหมาย (ผลผลิตของโครงการ) มีความชัดเจนนำไปสู่การตั้งงบประมาณได้ถูกต้อง	(๕)
๕.๔ โครงการมีความสอดคล้องกับแผนยุทธศาสตร์ชาติ ๒๐ ปี	(๕)
๕.๕ เป้าหมาย (ผลผลิตของโครงการ) มีความสอดคล้องกับแผนพัฒนาเศรษฐกิจและสังคมแห่งชาติ	(๕)
๕.๖ โครงการมีความสอดคล้องกับ Thailand ๔.๐	(๕)
๕.๗ โครงการสอดคล้องกับยุทธศาสตร์จังหวัด	(๕)
๕.๘ โครงการแก้ไขปัญหาความยากจนหรือการเสริมสร้างให้ประเทศชาติมั่นคง มั่งคั่ง ยั่งยืน ภายใต้หลักปรัชญา	(๕)
๕.๙ งบประมาณ มีความสอดคล้องกับเป้าหมาย (ผลผลิตของโครงการ)	(๕)
๕.๑๐ มีการประมาณการราคาถูกต้องตามหลักวิธีการงบประมาณ	(๕)
๕.๑๑ มีการกำหนดตัวชี้วัด (KPI) และสอดคล้องกับวัตถุประสงค์และผลคาดว่าจะได้รับ	(๕)
๕.๑๒ ผลที่คาดว่าจะได้รับ สอดคล้องกับวัตถุประสงค์	(๕)
รวมคะแนน	๑๐๐

๒.๒ แนวทางเบื้องต้นในการให้คะแนนแนวทางการพิจารณาการติดตามและประเมินผลโครงการเพื่อความสอดคล้องแผนพัฒนาท้องถิ่นขององค์การบริหารส่วนตำบลมะรือโบออก

ประเด็นการพิจารณา	รายละเอียดหลักเกณฑ์	คะแนนเต็ม	คะแนนที่ได้
๑. การสรุปสถานการณ์การพัฒนา	เป็นการวิเคราะห์กรอบการจัดทำยุทธศาสตร์ขององค์กรปกครองส่วนท้องถิ่น (ใช้การวิเคราะห์ SWOT Analysis/Demand (Demand Analysis)/Global Demand และ Trend ปัจจัยและสถานการณ์การเปลี่ยนแปลงที่มีผลต่อการพัฒนา อย่างน้อยต้องประกอบด้วยวิเคราะห์ศักยภาพด้านเศรษฐกิจ, ด้านสังคม, ด้านทรัพยากรธรรมชาติและสิ่งแวดล้อม)	๑๐	
๒. การประเมินผลการนำแผนพัฒนาท้องถิ่นไปปฏิบัติในเชิงปริมาณ	๑) การควบคุมที่มีตัวเลขต่างๆ เพื่อนำมาใช้วัดผลในเชิงปริมาณ เช่น การวัดจำนวนโครงการ กิจกรรมงานต่างๆ ก็คือผลผลิตนั่นเองว่าเป็นไปตามที่ตั้งเป้าหมายเอาไว้หรือไม่จำนวนที่ดำเนินการจริงตามที่ได้กำหนดไว้เท่าไร จำนวนที่ไม่สามารถดำเนินการได้มีจำนวนเท่าไรสามารถอธิบายได้ตามหลักประสิทธิภาพ (Efficiency) ของการพัฒนาท้องถิ่นตามอำนาจหน้าที่ที่ได้กำหนดไว้ ๒) วิเคราะห์ผลกระทบ/สิ่งที่กระทบ (Impact) โครงการที่ดำเนินการในเชิงปริมาณ (Qualitative)	๑๐	
๓. การประเมินผลการนำแผนพัฒนาท้องถิ่นไปปฏิบัติในเชิงคุณภาพ	๑) การประเมินประสิทธิผลของแผนพัฒนาในเชิงคุณภาพคือ การนำเอาเทคนิคฯ มาใช้เพื่อวัดค่าภารกิจ โครงการ กิจกรรม งานต่างๆ ที่ดำเนินการในพื้นที่นั้นๆ ตรงต่อความต้องการของประชาชนหรือไม่และเป็นไปตามอำนาจหน้าที่หรือไม่ ประชาชนพึงพอใจหรือไม่ สิ่งของ วัสดุ ครุภัณฑ์ การดำเนินการต่างๆ มีสภาพหรือลักษณะถูกต้อง คงทน ถาวร สามารถใช้ได้ตามวัตถุประสงค์หรือไม่ ซึ่งเป็นไปตามหลักประสิทธิผล (Effectiveness) ผลการปฏิบัติราชการที่บรรลุวัตถุประสงค์และเป้าหมายของแผน ปฏิบัติราชการตามที่ได้รับงบประมาณมาดำเนินการ รวมถึงสามารถเทียบเคียงกับส่วนราชการหรือหน่วยงาน ๒) วิเคราะห์ผลกระทบ/สิ่งที่กระทบ (Impact) โครงการที่ดำเนินการในเชิงคุณภาพ (Qualitative)	๑๐	
๔. แผนงาน และยุทธศาสตร์การพัฒนา	๑) วิเคราะห์แผนงาน งาน ที่เกิดจากด้านต่างๆ มีความสอดคล้องกับยุทธศาสตร์ขององค์กรปกครองส่วนท้องถิ่น ในมิติต่างๆ จนนำไปสู่การจัดทำโครงการพัฒนาท้องถิ่นโดยใช้ SWOT Analysis/Demand (Demand Analysis)/Global Demand/Trend หรือหลักการบูรณาการ (Integration) กับองค์กรปกครองส่วนท้องถิ่น ที่มีพื้นที่ติดต่อกัน ๒) วิเคราะห์แผนงาน งาน ที่เกิดจากด้านต่างๆ ที่สอดคล้องกับการแก้ไขปัญหาความยากจน หลักปรัชชารัฐ	๑๐	

ประเด็นการพิจารณา	รายละเอียดหลักเกณฑ์	คะแนนเต็ม	คะแนนที่ได้
<p>๕. โครงการพัฒนา</p> <p>๕.๑ ความชัดเจนของชื่อโครงการ</p>	<p>ควรประกอบด้วยข้อมูลดังนี้</p> <p>เป็นโครงการที่มีวัตถุประสงค์สนองต่อแผนยุทธศาสตร์การพัฒนาขององค์กรปกครองส่วนท้องถิ่นและดำเนินการเพื่อให้การพัฒนาบรรลุตามวิสัยทัศน์ขององค์กรปกครองส่วนท้องถิ่นที่กำหนดไว้ ชื่อโครงการมีความชัดเจน มุ่งไปเรื่องใดเรื่องหนึ่ง อ่านแล้วเข้าใจได้ว่าจะพัฒนาอะไรในอนาคต</p>	<p>๖๐</p> <p>(๕)</p>	
<p>๕.๒ กำหนดวัตถุประสงค์สอดคล้องกับโครงการ</p>	<p>มีวัตถุประสงค์ชัดเจน (clearobjective) โครงการที่กำหนดวัตถุประสงค์สอดคล้องกับความเป็นมาของโครงการ สอดคล้องกับหลักการและเหตุผล วิธีการดำเนินงานต้องสอดคล้องกับวัตถุประสงค์ ความเป็นไปได้ชัดเจน มีลักษณะเฉพาะเจาะจง</p>	<p>(๕)</p>	
<p>๕.๓ เป้าหมาย (ผลผลิตของโครงการ) มีความชัดเจนนำไปสู่การตั้งงบประมาณได้ถูกต้อง</p>	<p>สภาพที่อยากให้เกิดขึ้นในอนาคตเป็นทิศทางที่ต้องไปให้ถึงเป้าหมายต้องชัดเจน สามารถระบุจำนวนเท่าไร กลุ่มเป้าหมายคืออะไร มีผลผลิตอย่างไร กลุ่มเป้าหมาย พื้นที่ดำเนินงานและระยะเวลาดำเนินงานอธิบายให้ชัดเจนว่าโครงการนี้จะทำที่ไหน เริ่มต้นในช่วงเวลาใดและจบลงเมื่อไร ใครคือกลุ่มเป้าหมายของโครงการ หากกลุ่มเป้าหมายมีหลายกลุ่ม ให้บอกชัดเจนไปว่าใครคือกลุ่มเป้าหมายหลักใครคือกลุ่มเป้าหมายรอง</p>	<p>(๕)</p>	
<p>๕.๔ โครงการมีความสอดคล้องกับแผนยุทธศาสตร์ ๒๐ ปี</p>	<p>โครงการสอดคล้องกับ (๑) ความมั่นคง (๒) การสร้างความสามารถในการแข่งขัน (๓) การพัฒนาเสริมสร้างศักยภาพคน (๔) การสร้างโอกาสความเสมอภาคและเท่าเทียมกันทางสังคม (๕) การสร้างการเติบโตบนคุณภาพชีวิตที่เป็นมิตรต่อสิ่งแวดล้อม (๖) การปรับสมดุลและพัฒนาระบบการบริหารจัดการภาครัฐ เพื่อให้เกิดความมั่นคง มั่งคั่ง ยั่งยืน</p>	<p>(๕)</p>	
<p>๕.๕ เป้าหมาย (ผลผลิตของโครงการ) มีความสอดคล้องกับแผนพัฒนาเศรษฐกิจและสังคมแห่งชาติ</p>	<p>โครงการมีความสอดคล้องแผนพัฒนาเศรษฐกิจและสังคมแห่งชาติฉบับที่ ๑๒ โดย (๑) ยึดหลักปรัชญาเศรษฐกิจพอเพียง (๒) ยึดคนเป็นศูนย์กลางพัฒนา (๓) ยึดวิสัยทัศน์ภายใต้ยุทธศาสตร์ชาติ ๒๐ ปี (๔) ยึดเป้าหมายอนาคตประเทศไทย ๒๕๗๙ (๕) ยึดหลักการนำไปสู่ปฏิบัติให้เกิดผลสัมฤทธิ์อย่างจริงจังใน ๕ ปีที่ต่อยอดไปสู่ผลสัมฤทธิ์ที่เป็นเป้าหมายระยะยาวภายใต้แนวทางการพัฒนา(๑)การยกระดับศักยภาพการแข่งขันและการหลุดพ้น กับดักรายได้ปานกลางสู่รายได้สูง (๒)การพัฒนาศักยภาพคนตามช่วงวัยและการปฏิรูประบบเพื่อสร้างสังคมสูงวัยอย่างมีคุณภาพ (๓) การลดความเหลื่อมล้ำทางสังคม (๔) การรองรับการเชื่อมโยงภูมิภาคและความเป็นเมือง (๕) การสร้างความเจริญเติบโตทางเศรษฐกิจและสังคมอย่างเป็นมิตร กับสิ่งแวดล้อม (๖) การบริหารราชการแผ่นดินที่มีประสิทธิภาพ</p>	<p>(๕)</p>	

ประเด็นการพิจารณา	รายละเอียดหลักเกณฑ์	คะแนนเต็ม	คะแนนที่ได้
๕.๖ โครงการมีความสอดคล้องกับ Thailand ๔.๐	โครงการมีลักษณะหรือสอดคล้องกับการปรับเปลี่ยนโครงสร้างเศรษฐกิจไปสู่ Value-Based Economy หรือเศรษฐกิจที่ขับเคลื่อนด้วยนวัตกรรม ทำน้อย ได้มาก เช่น (๑) เปลี่ยนจากการผลิตสินค้า โภคภัณฑ์ไปสู่สินค้าเชิงนวัตกรรม (๒) เปลี่ยนจากการขับเคลื่อนประเทศด้วยภาคอุตสาหกรรม ไปสู่การขับเคลื่อนด้วยเทคโนโลยีความคิดสร้างสรรค์และ นวัตกรรม (๓) เปลี่ยนจากการเน้นภาคการผลิตสินค้าไปสู่การเน้นภาคบริการมากขึ้น รวมถึงโครงการที่เติมเต็มด้วยวิทยาการ ความคิดสร้างสรรค์ นวัตกรรม วิทยาศาสตร์ เทคโนโลยี และการวิจัยและพัฒนาแล้วต่อยอดความได้เปรียบเชิงเปรียบเทียบ เช่น ด้านการเกษตรเทคโนโลยีชีวภาพ สาธารณสุข วัฒนธรรม ฯลฯ	(๕)	
๕.๗ โครงการสอดคล้องกับยุทธศาสตร์จังหวัด	โครงการพัฒนาท้องถิ่นมีความสอดคล้องกับห้วงระยะเวลาของแผนพัฒนาจังหวัดที่ได้กำหนดขึ้น เพื่อขับเคลื่อนการพัฒนาท้องถิ่นเสมือนหนึ่งการขับเคลื่อนการพัฒนาจังหวัด ซึ่งไม่สามารถแยกส่วนใดส่วนหนึ่งออกจากกันได้ นอกจากนี้โครงการพัฒนาท้องถิ่นต้องเป็นโครงการเชื่อมต่อหรือเดินทางไปด้วยกันกับยุทธศาสตร์จังหวัดที่ได้กำหนดขึ้นเป็นปัจจุบัน	(๕)	
๕.๘ โครงการแก้ไขปัญหาความยากจนหรือการเสริมสร้างให้ประเทศชาติมั่นคง มั่งคั่ง ยั่งยืน ภายใต้หลักปรัชชารัฐ	เป็นโครงการที่ดำเนินการภายใต้พื้นฐานความพอเพียงที่ประชาชนดำเนินการเองหรือร่วมดำเนินการเป็นโครงการต่อยอดและขยายได้ เป็นโครงการที่ประชาชนต้องการเพื่อให้เกิดความยั่งยืน ซึ่งมีลักษณะที่จะให้ท้องถิ่นมีความมั่นคง มั่งคั่ง ยั่งยืน เป็นท้องถิ่นที่พัฒนาแล้วด้วยการพัฒนาปรัชญาเศรษฐกิจพอเพียง	(๕)	
๕.๙ งบประมาณมีความสอดคล้องกับเป้าหมาย (ผลผลิตของโครงการ)	งบประมาณโครงการพัฒนาจะต้องคำนึงถึงหลักสำคัญ ๕ ประการ ในการจัดทำโครงการได้แก่ (๑) ความประหยัด (Economy) (๒) ความมีประสิทธิภาพ (Efficiency) (๓) ความมีประสิทธิภาพ (Effectiveness) (๔) ความยุติธรรม (Equity) (๕) ความโปร่งใส (Transparency)	(๕)	
๕.๑๐ มีการประมาณการราคาถูกต้องตามหลักวิธีการงบประมาณ	การประมาณราคาเพื่อการพัฒนาต้องให้สอดคล้องกับโครงการ ถูกต้องตามหลักวิชาการทางช่างหลักของราคากลางราคากลางท้องถิ่นมีความโปร่งใสในการกำหนดราคาและตรวจสอบในเชิงประจักษ์	(๕)	
๕.๑๑ มีการกำหนดตัวชี้วัด (KPI) และสอดคล้องกับวัตถุประสงค์และผลที่คาดว่าจะได้รับ	มีการกำหนดตัวชี้วัดผลงาน (Key Performancy Indicator : KPI) ที่ สามารถวัดได้ (measurable) ใช้บอกประสิทธิผล (effectiveness) ใช้บอกประสิทธิภาพ (efficiency) ได้ เช่น การกำหนดความพึงพอใจ การกำหนดร้อยละ การกำหนดอันเกิดจากผลของวัตถุประสงค์ที่เกิดขึ้นที่สิ่งที่ได้รับ (การคาดการณ์ คาดว่าจะได้รับ)	(๕)	

ประเด็นการพิจารณา	รายละเอียดหลักเกณฑ์	คะแนนเต็ม	คะแนนที่ได้
๕.๑๒ ผลที่คาดว่าจะได้รับสอดคล้องกับวัตถุประสงค์	ผลที่ได้รับเป็นสิ่งที่เกิดขึ้นจริงจากการดำเนินการตามโครงการพัฒนาซึ่งสอดคล้องกับวัตถุประสงค์ที่ตั้งไว้การได้ผลหรือผลที่เกิดขึ้น จะต้องเท่ากับวัตถุประสงค์หรือมากกว่าวัตถุประสงค์ซึ่งการเขียนวัตถุประสงค์ควรคำนึงถึง(๑)มีความเป็นไปได้และมีความเฉพาะเจาะจงในการดำเนินงานตามโครงการ(๒)วัดและประเมินผลระดับ ของความสำเร็จได้(๓)ระบุสิ่งที่ต้องการดำเนินงานอย่างชัดเจนและเฉพาะเจาะจงมากที่สุดและสามารถปฏิบัติได้(๔)เป็นเหตุสอดคล้องกับความเป็นจริง (๕) ส่งผลต่อการบ่งบอกเวลาได้	(๕)	๔
รวมคะแนน		๑๐๐	๗๑

๓. สรุปผลการพัฒนาท้องถิ่น

๓.๑ การวัดผลในเชิงปริมาณและเชิงคุณภาพ

โดยใช้แบบสำหรับติดตามและประเมินผลเชิงปริมาณและคุณภาพ

(๑) แบบตัวบ่งชี้การปฏิบัติงาน (Performance Indicators)

(๒) แบบบัตรคะแนน(Scorecard Model) หรือ Scorecard Model ของ Kaplan & Norton

(๓) แบบมุ่งวัดผลสัมฤทธิ์ (Result Framework Model (RF))

(๔) แบบเชิงเหตุผล(Logical Model)

(๕) แบบวัดกระบวนการปฏิบัติงาน(Process Performance Measurement System (PPMS))

(๖) แบบการประเมินโดยใช้วิธีการแก้ปัญหาหรือเรียนรู้จากปัญหาที่เกิดขึ้น หรือ Problem-Solving Method

(๗) แบบการประเมินแบบมีส่วนร่วม (Participatory Method)

(๘) แบบการประเมินผลกระทบ (Impact Evaluation)

(๙) แบบการประเมินความเสี่ยง (Risk Assessment Model)

(๑๐)แบบประเมินตนเอง (Self-Assessment Model)

(๑๑) แบบอื่นๆ ที่องค์กรปกครองส่วนท้องถิ่นกำหนดขึ้น ทั้งนี้ต้องอยู่ภายใต้กรอบข้อ (๑) – (๑๐) หรือเป็นแบบผสมก็ได้

๓.๒ เชิงปริมาณ (Quantity) เชิงคุณภาพ (Quality) ผลที่ได้จริงๆคืออะไร ค่าใช้จ่าย (Cost) เวลา (Time) เป็นไปตามที่กำหนดไว้หรือไม่

๓.๓ ประชาชนได้ประโยชน์อย่างไรหรือราชการได้ประโยชน์อย่างไร

๓.๔ วัดผลนั้นได้หรือไม่ หรือวัดได้เท่าไร (Key Performance Indicator : KPIs)

๓.๕ ผลกระทบ (Impact)

๔. ข้อเสนอแนะในการจัดทำแผนพัฒนาท้องถิ่นในอนาคต

๔.๑ ผลกระทบนำไปสู่ออนาคต (เช่น จะทำ สนับสนุน ส่งเสริม ป้องกัน อย่างไร เป็นต้น)

ในทฤษฎีทางวิชาการการจัดการซึ่งว่าองค์กรต่างๆไม่ว่าจะเป็นองค์กรภาครัฐหรือองค์กรภาคเอกชนจะพัฒนาเติบโตและอยู่รอดได้ต้องมีการปรับตัวให้เข้ากับการเปลี่ยนแปลงของสภาพแวดล้อมภายนอก ๔ ประการ (PEST) ตลอดเวลาซึ่งประกอบไปด้วย

- ๑) สิ่งแวดล้อมด้านการเมือง(Political Environment)
- ๒) สิ่งแวดล้อมด้านเศรษฐกิจ (Economic Environment)
- ๓) สิ่งแวดล้อมด้านสังคม (Social Environment) และ
- ๔) สิ่งแวดล้อมด้านวิทยาการใหม่ๆ (Technology)

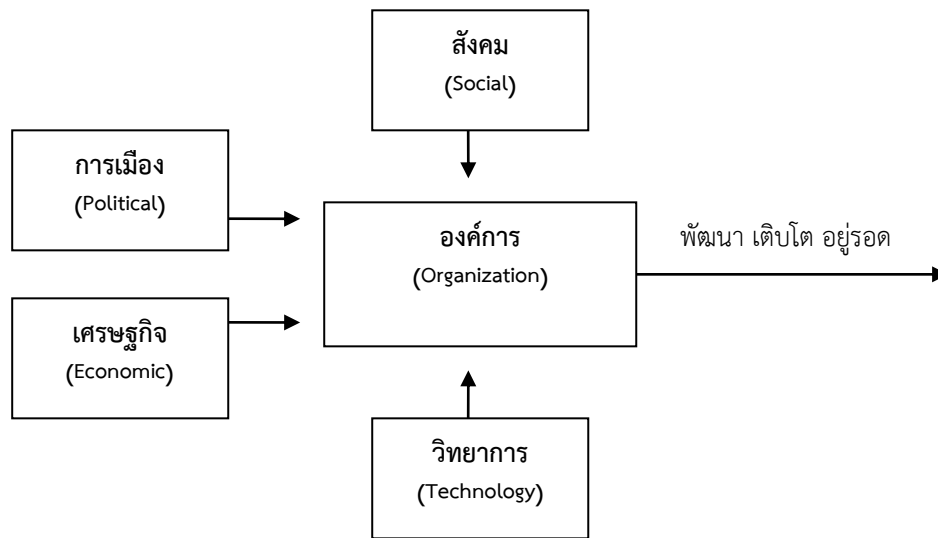

จากแผนภาพองค์การบริหารส่วนตำบลมีฐานะเป็นองค์กรภาครัฐองค์กรหนึ่ง จึงมีความจำเป็นที่จะต้องมีความสามารถในการปรับตัวให้เข้ากับการเปลี่ยนแปลงของสิ่งแวดล้อมต่างๆ ๔ ประการดังที่กล่าวมาแล้วเพื่อให้องค์กรพัฒนาเติบโตและอยู่รอดต่อไปได้มีวิสัยทัศน์ในการปฏิบัติงานในองค์กรปกครองส่วนท้องถิ่นต้องวิเคราะห์ตามสิ่งแวดล้อมที่จะเปลี่ยนแปลงไป ทั้ง ๔ ประการ ดังนี้

๑) การปรับตัวให้เข้ากับการเมือง (Political Environment) ที่เปลี่ยนแปลง

หากกล่าวถึงการปกครองของไทยในปัจจุบัน อาจแบ่งระดับการเมืองออกได้เป็น ๒ ระดับได้แก่ การเมืองระดับชาติและการเมืองระดับท้องถิ่นการเมืองระดับชาติได้แก่การเมืองระดับรัฐบาลสมาชิกสภาผู้แทนราษฎร สมาชิกวุฒิสภา ในส่วนของการเมืองระดับท้องถิ่นนั้นยังสามารถแบ่งแยกย่อยออกได้เป็นหลายประเภท เช่นการเมืองของ อบจ. เทศบาลหรือ อบต. หรือแม้กระทั่งการเมืองในระดับหมู่บ้านที่จะต้องมีการเลือกตั้งผู้ใหญ่บ้านโดยราษฎรในหมู่บ้านนั้นๆ เป็นต้น

ในสภาพข้อเท็จจริงปัจจุบันและผลงานวิจัยต่างๆที่เกี่ยวข้องต่างชี้ว่าการเมืองในระดับชาติ ยังมีอิทธิพลต่อการเมืองในระดับท้องถิ่นอยู่หลายประการเช่นการเลือกตั้งในระดับท้องถิ่นต้องอาศัยภาพลักษณ์ของพรรคการเมืองระดับชาติ เพื่อช่วยในการหาเสียงเป็นต้นในอนาคตอำนาจหน้าที่และบทบาทของนักการเมืองท้องถิ่นและข้าราชการท้องถิ่นจะเป็นอย่างไรนั้นส่วนหนึ่งก็ขึ้นอยู่กับสิ่งแวดล้อมทางการเมืองโดยเฉพาะอย่างยิ่งอิทธิพลจากการเมืองระดับชาติซึ่งถ่ายทอดออกมาเป็นนโยบายของรัฐที่มีต่อ อบต. ซึ่งมักสลับสับเปลี่ยน กันเป็น ๒ กรณี กล่าวคือ การรวมอำนาจการปกครอง

(Centralization) หรือการกระจายอำนาจการปกครอง (Decentralization) ดังนั้นผู้ที่ปฏิบัติงานใน อบต. จึงจำเป็นที่จะต้องทราบความเคลื่อนไหวของนโยบายรัฐอยู่ตลอดเวลาเพื่อบริหารจัดการ อบต. ให้เข้ากับสภาพการณ์ดังกล่าวที่เปลี่ยนแปลงอยู่ตลอดเวลาในส่วนของปัจจัยการเมืองระดับท้องถิ่นด้วยตนเองนั้นทุกฝ่ายที่เกี่ยวข้องจะต้องเข้าใจบทบาทหน้าที่ของตนเองซึ่งโดยหลักการแล้วการตัดสินใจกำหนดนโยบายควรเป็นหน้าที่ของฝ่ายการเมืองท้องถิ่นทุกฝ่ายควรต้องรู้ความเคลื่อนไหวและการเปลี่ยนแปลงของการเมืองท้องถิ่นในทุกระดับทั้งระดับ อบจ. เทศบาล อบต. และระดับหมู่บ้าน เพราะการเมืองท้องถิ่นเหล่านี้มีความเชื่อมโยงสัมพันธ์กันและจะต้องมีผลกระทบต่อ อบต. ไม่ทางตรงก็ทางอ้อมข้าราชการท้องถิ่นควรพยายามปรับข้อเท็จจริงในท้องถิ่นให้เข้ากับระเบียบกฎหมายของรัฐซึ่งในบางครั้งระเบียบกฎหมายอาจไม่เหมาะสมกับสภาพปัญหาและความต้องการของคนในท้องถิ่นก็ต้องเป็นหน้าที่ของข้าราชการท้องถิ่น ที่จะประยุกต์ใช้กฎหมายให้สามารถใช้ได้จริงตามสภาพและบริบทแวดล้อมของท้องถิ่นนั้นๆ จึงจะได้ชื่อว่าเป็น นักบริหารการเปลี่ยนแปลง (Change Agent) อย่างแท้จริง

๒) การปรับตัวเข้ากับเศรษฐกิจ (Economic Environment) ที่เปลี่ยนแปลง

เมื่อสภาพเศรษฐกิจโดยรวมของประเทศไม่ดีทำให้ประชาชนยากจนเพิ่มขึ้นเป็นสาเหตุของปัญหาอื่นๆ ที่กระทบต่อ อบต. ตามมาไม่ว่าจะเป็นปัญหาเสถียรภาพปัญหาโสภณเด็กปัญหาประชาชนเรียกร้องในสิ่งที่สามารถแก้ไข ปัญหาเฉพาะหน้ามากกว่าสิ่งที่แก้ไขปัญหาค่อยๆ ยั่งยืน เช่น ต้องการผ้าห่มกันหนาวฟรี เสื้อกันหนาวฟรีและของฟรีอื่นๆ จาก อบต. เป็นต้น ซึ่งสวนทางกับระเบียบกฎหมายและการตรวจสอบอย่างเข้มข้นของสำนักงานตรวจเงินแผ่นดิน ที่พยายามจำกัดขอบเขตการตัดสินใจขององค์กรปกครองส่วนท้องถิ่นในเรื่องของการแจกของให้แก่ราษฎร อีกปัญหาหนึ่งประชาชนอาจขาดการมีส่วนร่วมทางการเมืองกับ อบต. เพราะต้องเอาเวลาไปทำงานหาเงินเพื่อ ปากท้องของตนเองก่อนหรือรวมตลอดถึงปัญหาความยากจนของประชาชนจะสร้างความเข้มแข็งให้กับนโยบายประชานิยมไปโดยปริยายซึ่งอาจส่งผลกระทบในทางลบในระยะยาวโดยเฉพาะอย่างยิ่งเป็นการส่งเสริมลักษณะนิสัยการพึ่งพิงรัฐอยู่ตลอดเวลาของประชาชน เป็นต้น

ดังนั้นการสร้างกระบวนทัศน์(Paradigm)ทางความคิดให้แก่ประชาชนตามหลัก “ตนเป็นที่พึ่งแห่งตน” และ “ปรัชญาเศรษฐกิจพอเพียง” ควรเป็นสิ่งสำคัญที่นักบริหารงาน อบต. ควรให้ความสนใจที่จะส่งเสริมและพัฒนาในประเด็นนี้

๓) การปรับตัวเข้ากับสังคม (Social Environment) ที่เปลี่ยนแปลง

ชุมชนแต่ละชุมชนมีสภาพทางสังคมและวัฒนธรรมที่แตกต่างกันดังนั้นการปฏิบัติงานในแต่ละพื้นที่ก็ต้องเผชิญกับสภาพทางสังคมและวัฒนธรรมที่แตกต่างกัน เช่น บางพื้นที่อาจเป็นสังคมของคนพุทธ บางพื้นที่อาจเป็นสังคมของคนอิสลาม บางพื้นที่เป็นสังคมปทุมภูมิ (ชุมชนชนบท) บางพื้นที่เป็นสังคมหุบเขา (ชุมชนในเมือง) บางพื้นที่ประชาชนให้ความร่วมมือกับกิจกรรมของ อบต. เป็นอย่างดีบางพื้นที่ประชาชนขาดความร่วมมือ บางพื้นที่อาจเป็นสังคมที่ประกอบด้วยชนเผ่าต่างๆ มากมาย เป็นต้น

สภาพของสังคมไทยมักเป็นสังคมอุปถัมภ์ดังนั้นบุคลากรใน อบต. จึงจำเป็นที่จะต้องเข้าใจผลกระทบที่มาจากสาเหตุการกระจายอำนาจสู่ท้องถิ่นที่ส่งผลโดยตรงต่อความสามัคคีในสังคมท้องถิ่นยุคปัจจุบัน ต้องมีความสามารถบริหารงานบนความขัดแย้งในสังคมเพราะคงไม่มีสังคมใดในประเทศไทยที่จะมีคนที่ชอบสิ่งๆ เหมือนๆ กันได้หมด การปฏิบัติงานทุกอย่างย่อมมีการเห็นด้วย ไม่เห็นด้วย ต่อต้าน และไม่ต่อต้าน อยู่คู่กับสังคมประชาธิปไตยเสมอสำคัญเพียงแต่ว่าจะสามารถลดระดับหรือแก้ไขความขัดแย้งที่รุนแรงนั้นได้อย่างไร

๔) การปรับตัวเข้ากับวิทยาการใหม่ๆ (Technology) ที่เปลี่ยนแปลง

ในปัจจุบันกรมส่งเสริมการปกครองท้องถิ่นมีนโยบายส่งเสริมการพัฒนาบุคลากรโดยการฝึกอบรมอยู่เป็นประจำ เช่น การฝึกอบรมการใช้คอมพิวเตอร์โปรแกรมต่างๆ การฝึกอบรมการจัดทำเว็บไซต์องค์กร เป็นต้นประกอบกับกรมส่งเสริมฯมีเว็บไซต์เผยแพร่ข้อมูลข่าวสารต่างๆที่จำเป็นและเกี่ยวข้องกับการปฏิบัติงานของ อปท. ที่ปรับปรุงให้ทันสมัยอยู่ทุกวันเช่นการเผยแพร่หนังสือสั่งการต่างๆผ่านช่องทางการสารบรรณอิเล็กทรอนิกส์เป็นต้นหากพนักงานท้องถิ่นให้ความสำคัญในการอ่านหนังสือสั่งการของกรมส่งเสริมฯทางอินเทอร์เน็ตอยู่เป็นประจำก็จะนำมาซึ่งการบริหารงานที่มีประสิทธิภาพและไม่ขัดต่อระเบียบกฎหมายหนังสือสั่งการที่เปลี่ยนแปลงไปอยู่ตลอดเวลา

๔.๒ ข้อสังเกต ข้อเสนอแนะ ผลจากการพัฒนา (รวมถึงองค์ประกอบสำคัญของข้อมูลเพื่อนำไปสู่ข้อเสนอแนะ เป็นต้น)

องค์การบริหารส่วนตำบลหรือโอบอก มีข้อสังเกต ข้อเสนอแนะ ผลจากการพัฒนา โดยอิงการคาดการณ์การพัฒนาต่างๆอยู่ภายใต้สิ่งแวดล้อมภายนอกต่างๆ ดังต่อไปนี้

๑) การเปลี่ยนแปลงในประเทศที่จะส่งผลกระทบต่อ อบต.

- รัฐธรรมนูญฉบับใหม่จะส่งผลกระทบต่อองค์กรปกครองส่วนท้องถิ่นอย่างไร
- แนวโน้มการยกฐานะจาก อบต. เป็นเทศบาลทั่วประเทศ
- แนวโน้มการควมรวมองค์กรปกครองส่วนท้องถิ่น
- การเพิ่มขึ้นหรือลดลงของการจัดสรรเงินงบประมาณให้ อบต.

๒) ข้อเสนอแนะ ผลจากการพัฒนาขององค์การบริหารส่วนตำบลบางขุนทอง

๑. จำนวนงบประมาณไม่เพียงพอในการดำเนินการโครงการเกินศักยภาพ
๒. ขาดการบูรณาการกับหน่วยงานหรือภาคอื่นๆที่เกี่ยวข้อง
๓. ขาดเครื่องมือและบุคลากรในการดำเนินงานกับภารกิจตามอำนาจหน้าที่และภารกิจถ่ายโอน
๔. พื้นที่ดำเนินการโครงการไม่พร้อมในการดำเนินโครงการ
๕. ระเบียบกฎหมายที่เกี่ยวข้องค่อนข้างมากทำให้การดำเนินงานไม่คล่องตัวทำให้เกิดความล่าช้าในการทำงาน