

# แผนพัฒนาท้องถิ่น

(พ.ศ.2566– 2570 ฉบับทบทวนครั้งที่ 1)

แก้ไขครั้งที่ 2/2565

วิสัยทัศน์ : สิ่งแวดล้อมสมบูรณ์ เพิ่มพูนการศึกษา วัฒนธรรมงามตา  
ชาวประชาร่วมใจ โปร่งใสการบริการ ก้าวล้ำเทคโนโลยี

.....



องค์การบริหารส่วนตำบลมะรุ้อโบออก  
อำเภอเจาะไอร้อง จังหวัดนราธิวาส

สำนักปลัด  
งานนโยบายและแผน  
โทร.๐๗๓-๕๓๐๙๓๑

# สารบัญ

## หน้า

<b>ส่วนที่ ๒ ยุทธศาสตร์การพัฒนาระบบการปกครองส่วนท้องถิ่น</b>	๒
๑. แผนพัฒนาสังคมแห่งชาติ ฉบับที่ ๑๓ พ.ศ.๒๕๖๖-๒๕๗๐ (ที่แก้ไขใหม่)	๓
๒. แผนพัฒนาจังหวัดภาคใต้ชายแดน พ.ศ. ๒๕๖๖-๒๕๗๐	๙
๓. แผนพัฒนาจังหวัดนราธิวาส พ.ศ. ๒๕๖๖ – ๒๕๗๐ ( ที่แก้ไขใหม่ )	๑๑
๔. ยุทธศาสตร์การพัฒนาระบบการปกครองส่วนท้องถิ่นในเขตจังหวัดนราธิวาส	๑๕
๕. ยุทธศาสตร์การพัฒนาระบบการบริหารส่วนตำบลมะรือโบออก	๑๘
๖. แผนผังแสดงความเชื่อมโยงยุทธศาสตร์การพัฒนาระบบการปกครองส่วนท้องถิ่นกับ ยุทธศาสตร์ของ อบท.	๒๑
<b>ส่วนที่ ๓ การนำแผนพัฒนาท้องถิ่นไปสู่การปฏิบัติ</b>	๓๔
แบบ ผ.๐๑ บัญชีสรุปโครงการพัฒนา	๕๓
แบบ ผ.๐๑/๑ บัญชีสรุปโครงการพัฒนาที่นำมาจากหมู่บ้าน	๖๓
แบบ ผ.๐๒ บัญชีรายละเอียดโครงการพัฒนาท้องถิ่น	๖๖
ยุทธศาสตร์ที่ ๑ การพัฒนาด้านโครงสร้างพื้นฐาน	๖๗
ยุทธศาสตร์ที่ ๒ การพัฒนาด้านส่งเสริมคุณภาพชีวิต	๗๖
ยุทธศาสตร์ที่ ๓ การพัฒนาการจัดระเบียบชุมชน/สังคมและการรักษาความสงบเรียบร้อย	๑๐๒
ยุทธศาสตร์ที่ ๔ การพัฒนาด้าน การส่งเสริม การลงทุน พาณิชยกรรมและการท่องเที่ยว	๑๐๘
ยุทธศาสตร์ที่ ๕ การพัฒนาด้านการอนุรักษ์ทรัพยากรธรรมชาติและสิ่งแวดล้อม	๑๑๓
ยุทธศาสตร์ที่ ๖ การพัฒนาด้านศิลปะ วัฒนธรรม จารีตประเพณี	๑๑๙
ยุทธศาสตร์ที่ ๗ การพัฒนาด้านการจัดการตามหลักธรรมาภิบาล	๑๒๔
แบบ ผ.๐๒/๑ โครงการพัฒนาที่มาจากแผนพัฒนาหมู่บ้านและแผนชุมชน	๑๒๙
แบบ ผ.๐๒/๒ โครงการที่เกี่วข้องกับขององค์กรปกครองส่วนท้องถิ่น	๑๖๓
แบบ ผ.๐๓ บัญชีครุภัณฑ์	๑๗๙

## ส่วนที่ ๒

ยุทธศาสตร์การพัฒนากองคกรปกครองส่วนท้องถิ่น

## หลักการและเหตุผล

เนื่องด้วยองค์การบริหารส่วนตำบลมะรือโบออก ได้จัดทำแผนพัฒนาท้องถิ่น (พ.ศ. ๒๕๖๖ – ๒๕๗๐) และมีแก้ไขแผนฯ ครั้งที่ ๑/๒๕๖๕ ไปแล้วนั้น แต่ทั้งนี้เนื่องจากว่าองค์การบริหารส่วนตำบลมะรือโบออกมีความจำเป็นที่จะต้องแก้ไขแผนพัฒนาท้องถิ่น (พ.ศ. ๒๕๖๖ – ๒๕๗๐) ครั้งที่ ๒/๒๕๖๕ ให้ถูกต้องตามที่กระทรวงมหาดไทย ได้ให้องค์การปกครองส่วนท้องถิ่นนำหมุดหมายในแผนพัฒนาเศรษฐกิจและสังคมแห่งชาติ ฉบับที่ ๑๓ มาจัดทำรายละเอียดที่มีความสอดคล้องหรือเชื่อมโยงกับยุทธศาสตร์ชาติ ๒๐ ปี แผนพัฒนาจังหวัด/กลุ่มจังหวัด/ภาค ยุทธศาสตร์การพัฒนาขององค์กรปกครองส่วนท้องถิ่นในเขตจังหวัด และยุทธศาสตร์องค์กรปกครองส่วนท้องถิ่น ในส่วนที่ ๒ ยุทธศาสตร์ขององค์กรปกครองส่วนท้องถิ่น และส่วนที่ ๓ การนำแผนพัฒนาท้องถิ่นไปสู่การปฏิบัติ โดยเป็นอำนาจของผู้บริหารท้องถิ่นในการดำเนินการตามระเบียบกระทรวงมหาดไทยว่าด้วยการจัดทำแผนพัฒนาขององค์กรปกครองส่วนท้องถิ่น พ.ศ. ๒๕๔๘ และที่แก้ไขเพิ่มเติม ข้อ ๔ และข้อ ๒๑ มาดำเนินการโดยอนุโลมและให้ใช้เป็นการแก้ไขแผนพัฒนาท้องถิ่น ทั้งนี้ ให้ดำเนินการแล้วเสร็จภายใน ๑๒๐ วันนับแต่วันประกาศในราชกิจจานุเบกษา กรณีองค์กรปกครองส่วนท้องถิ่นไม่อาจดำเนินการแล้วเสร็จตามเวลาที่กำหนดดังกล่าวให้ผู้บริหารท้องถิ่นดำเนินการตามที่เห็นสมควรและให้นำแนวทางการดำเนินงานตามหนังสือกระทรวงมหาดไทย ที่ มท ๐๘๑๐.๓/ว ๑๒๓๙ ลงวันที่ ๒๑ กุมภาพันธ์ ๒๕๖๕ มาเป็นแนวทางในการปฏิบัติด้วย รายละเอียดตามหนังสือกระทรวงมหาดไทย ที่ มท ๐๘๑๐.๓/ว ๖๐๘๖ ลงวันที่ ๑๙ สิงหาคม ๒๕๖๕ เรื่อง ชักซ้อมแนวทางปฏิบัติการใช้แผนพัฒนาท้องถิ่นขององค์กรปกครองส่วนท้องถิ่นเพื่อจัดทำบริการสาธารณะหรือกิจกรรมสาธารณะ ปัจจุบันได้มีประกาศใช้แผนพัฒนาเศรษฐกิจและสังคมแห่งชาติ ฉบับที่ ๑๓ (พ.ศ. ๒๕๖๖ – ๒๕๗๐) ราชกิจจานุเบกษา เมื่อวันที่ ๒๔ ตุลาคม ๒๕๖๕ แล้ว ให้มีผลตั้งแต่ ๑ ตุลาคม ๒๕๖๕ จนถึงวันที่ ๓๐ กันยายน ๒๕๗๐

ดังนั้น เพื่อให้การแก้ไขโครงการพัฒนาในแผนพัฒนาท้องถิ่น (พ.ศ. ๒๕๖๖ – ๒๕๗๐) เป็นไปด้วยความถูกต้อง ตามระเบียบและหนังสือกระทรวงมหาดไทยดังกล่าว นายองค์การบริหารส่วนตำบลมะรือโบออก จึงอนุมัติแก้ไขแผนพัฒนาท้องถิ่น (พ.ศ. ๒๕๖๖ – ๒๕๗๐) ฉบับทบทวนครั้งที่ ๑ ครั้งที่ ๒/๒๕๖๕ และดำเนินการประกาศใช้ต่อไป

(ลงชื่อ) .....  ..... ผู้อนุมัติ

(นายวันสุลภกรันย์ หะยิมะปิเยาะ)

นายองค์การบริหารส่วนตำบลมะรือโบออก

วันที่ ๒๙ พฤศจิกายน พ.ศ. ๒๕๖๕

รายละเอียดแผนพัฒนาท้องถิ่น (พ.ศ. ๒๕๖๖ – ๒๕๗๐) ฉบับทบทวนครั้งที่ ๑  
แก้ไขครั้งที่ ๒/๒๕๖๕

องค์การบริหารส่วนตำบลมะรือโบออก อำเภอเจาะไอร้อง จังหวัดนราธิวาส  
จากแผนพัฒนาท้องถิ่น (พ.ศ. ๒๕๖๖ – ๒๕๗๐) ฉบับทบทวนครั้งที่ ๑

ส่วนที่ ๒ ยุทธศาสตร์องค์การปกครองส่วนท้องถิ่น

ข้อ ๑.๒ แผนพัฒนาเศรษฐกิจและสังคมแห่งชาติ ฉบับที่ ๑๓ (พ.ศ. ๒๕๖๖ – ๒๕๗๐) รายละเอียดแก้ไขใหม่ ดังนี้

ในการจัดทำแผนพัฒนาท้องถิ่น ต้องมีความเชื่อมโยงของยุทธศาสตร์ในภาพรวม (Strategy linkage) ความเชื่อมโยงในเชิงยุทธศาสตร์ที่เชื่อมต่อกันเพื่อให้เกิดภาพรวม (Overview) การเชื่อมโยงจากจุดหนึ่งไปจุดหนึ่งในเชิงยุทธศาสตร์ โดยสามารถนำเข้าสู่รอยต่อที่เข้าหากันได้อย่างกลมกลืนแม้ว่าจะเรียกชื่อที่แตกต่างกันก็ตาม แต่ก็สามารถเดินทางไปด้วยกันได้ ในเชิงยุทธศาสตร์เป็นการเชื่อมโยงความสัมพันธ์ระหว่างยุทธศาสตร์ระดับมหภาคกับยุทธศาสตร์ขององค์การปกครองส่วนท้องถิ่น ได้แก่ (๑) ยุทธศาสตร์ชาติ ๒๐ ปี (๒) แผนพัฒนาเศรษฐกิจและสังคมแห่งชาติ (๓) การกำหนดเป้าหมายการพัฒนาที่ยั่งยืน (Sustainable Development Goals: SDGs) (๔) แผนพัฒนาจังหวัด/กลุ่มจังหวัด/ภาค (๕) ยุทธศาสตร์การพัฒนาขององค์การปกครองส่วนท้องถิ่นในเขตจังหวัดและ (๖) ยุทธศาสตร์ขององค์การปกครองส่วนท้องถิ่น การกำหนดและการวิเคราะห์ความเชื่อมโยงองค์รวมที่นำไปสู่การพัฒนาท้องถิ่นจากยุทธศาสตร์ทุกระดับ มีความสัมพันธ์หรือเชื่อมโยงกันอย่างไรเพื่อให้การพัฒนาท้องถิ่นสอดคล้องกับยุทธศาสตร์ระดับมหภาคและยุทธศาสตร์ขององค์การปกครองส่วนท้องถิ่นประกอบด้วย (๑) วิสัยทัศน์ (๒) ยุทธศาสตร์ (๓) เป้าประสงค์ (๔) ตัวชี้วัด (๕) ค่าเป้าหมาย (๖) กลยุทธ์ และ (๗) จุดยืนทางยุทธศาสตร์ ซึ่งองค์การบริหารส่วนตำบลท่าตลาด ได้จัดทำแผนพัฒนาท้องถิ่น (พ.ศ. ๒๕๖๖ – ๒๕๗๐) ที่มีความเชื่อมโยงของยุทธศาสตร์ดังกล่าว และเชื่อมโยงกับแผนพัฒนาเศรษฐกิจและสังคมแห่งชาติ ฉบับที่ ๑๓ ด้วย โดยนำจุดหมายในแผนพัฒนาเศรษฐกิจและสังคมแห่งชาติ ฉบับที่ ๑๓ มาจัดทำรายละเอียดที่มีความสอดคล้องหรือเชื่อมโยงกับยุทธศาสตร์ชาติ ๒๐ ปี แผนพัฒนาจังหวัด/กลุ่มจังหวัด/ภาค ยุทธศาสตร์การพัฒนาขององค์การปกครองส่วนท้องถิ่นในเขตจังหวัด และยุทธศาสตร์องค์การปกครองส่วนท้องถิ่น ซึ่งมารายละเอียดดังนี้

แผนพัฒนาเศรษฐกิจและสังคมแห่งชาติ ฉบับที่ ๑๓ (พ.ศ. ๒๕๖๖ – ๒๕๗๐) มีสถานะเป็นแผนระดับที่ ๒ ซึ่งเป็นกลไกที่สำคัญในการแปลงยุทธศาสตร์ชาติไปสู่การปฏิบัติ และใช้เป็นกรอบสำหรับการจัดทำแผนระดับที่ ๓ เพื่อให้การดำเนินงานของภาคีการพัฒนาที่เกี่ยวข้องสามารถสนับสนุนการบรรลุเป้าหมายตามยุทธศาสตร์ชาติตามกรอบระยะเวลาที่คาดหวังไว้ได้ โดยพระราชบัญญัติสภาพัฒนาการเศรษฐกิจและสังคมแห่งชาติ พ.ศ. ๒๕๖๑บัญญัติให้แผนพัฒนาเศรษฐกิจและสังคมแห่งชาติ ฉบับที่ ๑๒ มีผลบังคับใช้ถึงวันที่ ๓๐ กันยายน ๒๕๖๕ ส่งผลให้กรอบระยะเวลา ๕ ปีของแผนพัฒนาเศรษฐกิจและสังคมแห่งชาติ ฉบับที่ ๑๓ เริ่มต้น ณ วันที่ ๑ ตุลาคม ๒๕๖๕ ครอบคลุมปีงบประมาณ พ.ศ. ๒๕๖๖ – ๒๕๗๐ ซึ่งเป็นระยะ ๕ ปีที่สองของยุทธศาสตร์ชาติ ทั้งนี้ การจัดทำแผนพัฒนาฯ ฉบับที่ ๑๓ อยู่บนความตั้งใจที่จะให้แผนมีจุดเน้นและเป้าหมายของการพัฒนาที่เป็นรูปธรรม สามารถบ่งบอกทิศทางการพัฒนาที่ชัดเจนที่ประเทศควรมุ่งไปในระยะ ๕ ปี ถัดไป โดยเป็นผลที่เกิดจากกระบวนการสังเคราะห์ข้อมูลอย่างรอบด้าน ทั้งสถานะของทุนในมิติต่างๆ บทเรียนของการพัฒนาที่ผ่านมาตลอด จนการเปลี่ยนแปลงของปัจจัยและเงื่อนไขที่จะมีอิทธิพลต่อองค์ประกอบต่างๆ ของประเทศ รวมถึงการสนับสนุนให้ภาคีการพัฒนาทุกภาคส่วนเข้ามามีส่วนร่วมในการแลกเปลี่ยนความคิดเห็นอย่างกว้างขวางตั้งแต่ในขั้นตอนการกำหนดกรอบทิศทางของแผนไปจนถึงการยกร่างแผนนอกจากนี้ การจัดทำแผนพัฒนาฯ ฉบับที่ ๑๓ ยังอยู่ในช่วงเวลาที่ทั่วโลก รวมถึงประเทศไทยต้องเผชิญกับข้อจำกัดหลากหลายประการที่เป็นผลสืบเนื่องจากสถานการณ์การแพร่ระบาดของโควิด-๑๙ ซึ่งไม่เพียงแต่ก่อให้เกิดการเจ็บป่วยและเสียชีวิตของประชากร แต่ยังส่งผลให้เกิดเงื่อนไขทางเศรษฐกิจและการดำเนินชีวิตของประชาชนทุกกลุ่ม นอกจากนี้ ในระยะของแผนพัฒนาฯ ฉบับที่ ๑๓ ยังเป็นช่วงเวลาที่แนวโน้มของการพัฒนาของเทคโนโลยีอย่างก้าวกระโดด การเปลี่ยนแปลงสภาพภูมิอากาศที่มีความรุนแรงเพิ่มขึ้นการเป็นสังคมสูงวัยของประเทศไทยและหลายประเทศทั่วโลก ตลอดจนการเปลี่ยนแปลงด้านภูมิรัฐศาสตร์ระหว่างประเทศ ดังนั้น การขับเคลื่อนการพัฒนาประเทศท่ามกลางกระแสแนวโน้ม

การเปลี่ยนแปลงดังกล่าวจึงต้องให้ความสำคัญกับการเสริมสร้างความเข้มแข็งจากภายในให้สามารถเติบโตต่อไปได้อย่างมั่นคงท่ามกลางความผันแปรที่เกิดขึ้นรอบด้าน และคำนึงถึงผลประโยชน์ของประเทศทั้งทางเศรษฐกิจ สังคมและสิ่งแวดล้อมอย่างยั่งยืนในการกำหนดทิศทางการพัฒนาฯ ฉบับที่ ๑๓ ให้ประเทศสามารถก้าวข้ามความท้าทายต่างๆ เพื่อให้ “ประเทศไทยมีความมั่นคง มั่งคั่ง ยั่งยืน เป็นประเทศพัฒนาแล้ว ด้วยการพัฒนาตามหลักปรัชญาของเศรษฐกิจพอเพียง” ตามเจตนารมณ์ของยุทธศาสตร์ชาติ ได้อาศัยหลักการและแนวคิด ๔ ประการ ดังนี้

๑. หลักปรัชญาของเศรษฐกิจพอเพียง
๒. การสร้างความสามารถในการ
๓. เป้าหมายการพัฒนาอย่างยั่งยืนของสหประชาชาติ
๔. การพัฒนาเศรษฐกิจชีวภาพ เศรษฐกิจหมุนเวียน เศรษฐกิจสีเขียว

เพื่อถ่ายทอดเป้าหมายหลักไปสู่ภาพของการขับเคลื่อนที่ชัดเจนในลักษณะของวาระการพัฒนาที่เอื้อให้เกิดการทำงานร่วมกันของหลายหน่วยงานและหลายภาคส่วนในการผลักดันการพัฒนาเรื่องใดเรื่องหนึ่งให้เกิดผลได้อย่างเป็นรูปธรรม แผนพัฒนาฯ ฉบับที่ ๑๓ จึงได้กำหนดหมวดหมู่เป้าหมายการพัฒนา จำนวน ๑๓ หมวดหมู่ ซึ่งเป็นการบ่งบอกถึงสิ่งที่ประเทศไทยปรารถนาจะ “เป็น” หรือมุ่งหวังจะ “มี” เพื่อสะท้อนประเด็นการพัฒนาที่มีลำดับความสำคัญสูงต่อการพลิกโฉมประเทศไทยสู่ “สังคมก้าวหน้า เศรษฐกิจสร้างมูลค่าอย่างยั่งยืน” โดยหมวดหมู่ทั้ง ๑๓ ประการ แบ่งออกได้เป็น ๔ มิติ ดังนี้

#### ๑. มิติภาคการผลิตและบริการเป้าหมาย ประกอบไปด้วย ( หน้าที่ ๑๙ )

- หมวดหมู่ที่ ๑ ไทยเป็นประเทศชั้นนำด้านสินค้าเกษตรและเกษตรแปรรูปมูลค่าสูง
- หมวดหมู่ที่ ๒ ไทยเป็นจุดหมายของการท่องเที่ยวที่เน้นคุณภาพและความยั่งยืน
- หมวดหมู่ที่ ๓ ไทยเป็นฐานการผลิตยานยนต์ไฟฟ้าที่สำคัญของโลก
- หมวดหมู่ที่ ๔ ไทยเป็นศูนย์กลางทางการแพทย์และสุขภาพมูลค่าสูง
- หมวดหมู่ที่ ๕ ไทยเป็นประตูการค้าการลงทุนและยุทธศาสตร์ทางโลจิสติกส์ที่สำคัญของภูมิภาค
- หมวดหมู่ที่ ๖ ไทยเป็นศูนย์กลางอุตสาหกรรมอิเล็กทรอนิกส์อัจฉริยะและอุตสาหกรรม

ดิจิทัลของอาเซียน

#### ๒. มิติโอกาสและความเสมอภาคทางเศรษฐกิจและสังคม ประกอบไปด้วย

- หมวดหมู่ที่ ๗ ไทยมีวิสาหกิจขนาดกลางและขนาดย่อมที่เข้มแข็ง มีศักยภาพสูง และสามารถแข่งขันได้
- หมวดหมู่ที่ ๘ ไทยมีพื้นที่และเมืองอัจฉริยะที่น่าอยู่ ปลอดภัย เติบโตได้อย่างยั่งยืน
- หมวดหมู่ที่ ๙ ไทยมีความยากจนข้ามรุ่นลดลง และมีความคุ้มครองทางสังคมที่เพียงพอเหมาะสม

#### ๓. มิติความยั่งยืนของทรัพยากรธรรมชาติและสิ่งแวดล้อม

- หมวดหมู่ที่ ๑๐ ไทยมีเศรษฐกิจหมุนเวียนและสังคมคาร์บอนต่ำ
- หมวดหมู่ที่ ๑๑ ไทยสามารถลดความเสี่ยงและผลกระทบจากภัยธรรมชาติและเปลี่ยนแปลงสภาพ

ภูมิอากาศ

#### ๔. มิติปัจจัยผลักดันการพลิกโฉมประเทศ

- หมวดหมู่ที่ ๑๒ ไทยมีกำลังคนสมรรถนะสูง มุ่งเรียนรู้อย่างต่อเนื่อง ตอบโจทย์การพัฒนา

แห่งอนาคต

- หมวดหมู่ที่ ๑๓ ไทยมีภาครัฐที่ทันสมัย มีประสิทธิภาพ และตอบโจทย์ประชาชน

ความเชื่อมโยงระหว่างหมวดหมู่เป้าหมายการพัฒนา กับเป้าหมายหลักแสดงไว้ในแผนภาพที่ ๓.๑ โดยหมวดหมู่เป้าหมายพัฒนาที่

กำหนดขึ้นเป็นประเด็นที่มีลักษณะเชิงบูรณาการที่ครอบคลุมการพัฒนาตั้งแต่ในระดับต้นน้ำจนถึงปลายน้ำ และสามารถนำไปสู่ผลพัฒนาทั้งในมิติเศรษฐกิจ สังคม ทรัพยากรธรรมชาติและสิ่งแวดล้อมไปพร้อมๆ กัน ทำให้หมุดหมายแต่ละประการสามารถสนับสนุนเป้าหมายหลักได้มากกว่าหนึ่งข้อ นอกจากนี้การพัฒนาภายใต้แต่ละหมุดหมายไม่ได้แยกขาดจากกัน แต่มีการสนับสนุนหรือเอื้อประโยชน์ซึ่งกันและกัน

**๑.๓ กรอบแผนพัฒนาเศรษฐกิจและสังคมแห่งชาติ ฉบับที่ ๑๓ (พ.ศ.๒๕๖๖-๒๕๗๐)**

**๑ . โอกาสและความเสี่ยงของประเทศไทยในระยะแผนพัฒนาฯ ฉบับที่ ๑๓**

แผนพัฒนาเศรษฐกิจและสังคมแห่งชาติ ฉบับที่ ๑๓ เป็นแผนพัฒนาฯ ฉบับแรกที่เริ่มต้นกระบวนการยกร่างกรอบแผนภายใต้ยุทธศาสตร์ชาติและจะมีผลในการใช้เป็นกรอบเพื่อกำหนดแผนระดับปฏิบัติการในช่วง ๕ ปีที่สองของยุทธศาสตร์ชาติ ๒๐ ปี ยังคงน้อมนำปรัชญาของเศรษฐกิจพอเพียงมาเป็นหลักปรัชญานำทางในการขับเคลื่อนและวางแผนการพัฒนาประเทศ ให้เกิดประสิทธิผลในการขับเคลื่อนพลวัตการพัฒนาประเทศในมิติต่าง ๆ ไปสู่เป้าหมายตามยุทธศาสตร์ชาติได้อย่างเป็นรูปธรรม และโดยที่ทั่วโลก รวมถึงไทยยังอยู่ในช่วงเวลาที่ต้องเผชิญกับความท้าทายจากภายนอกและภายในประเทศที่มีความผันแปรสูงและมีแนวโน้มจะทวีความรุนแรงมากขึ้นในอนาคต ทั้งที่เป็นผลสืบเนื่องมาจากสถานการณ์แพร่ระบาดของโรคติดเชื้อไวรัสโคโรนา ๒๐๑๙ (โควิด-๑๙) และโครงสร้างในประเทศที่ยังคงมีข้อจำกัดภายในที่รอการปรับปรุงแก้ไขในหลายมิติ การกำหนดทิศทางการพัฒนาประเทศในระยะต่อไปจึงจำเป็นต้องให้ความสำคัญกับการทำความเข้าใจถึงปัจจัยภายนอกและภายในตลอดจนการเปลี่ยนแปลงของปัจจัยทั้งหมดที่ส่งผลกระทบต่อและมีอิทธิพลกับโครงสร้างและองค์ประกอบของประเทศในทุกระดับ เพื่อนำมาประมวลผลและกำหนดกรอบทิศทางการพัฒนาประเทศที่ควรมุ่งไปในอนาคตให้มีความสอดคล้องกับเป้าหมายการพัฒนาที่ยั่งยืน (Sustainable Development Goals: SDGs) ตลอดจนสามารถนำพาประเทศให้เติบโตต่อไปท่ามกลางความผันแปรที่เกิดขึ้น เพื่อให้ประเทศไทยสามารถสร้างสรรคโอกาสจากความท้าทายภายนอกและสามารถเสริมสร้างความเข้มแข็งจากภายในประเทศให้สามารถเติบโตต่อไปได้อย่างมั่นคง สามารถบรรลุเป้าหมายในระยะ ๒๐ ปี ภายใต้ยุทธศาสตร์ชาติตามกรอบระยะเวลาที่คาดหวัง การวางกรอบทิศทางการพัฒนาประเทศในระยะต่อไปให้สามารถกำหนดแนวทางที่ประเทศจะมุ่งไปเพื่อบรรลุผลในระยะ ๕ ปี ของแผนพัฒนาฯ ซึ่งจะช่วยขับเคลื่อนประเทศไปสู่การบรรลุเป้าหมายระยะยาวภายใต้ยุทธศาสตร์ชาติได้นั้นจำเป็นต้องที่ประเทศไทยจะต้องให้ความสำคัญกับการเสริมสร้างความสามารถในการบริหารจัดการและรับมือกับความเสี่ยง ตลอดจนสรรคสร้างประโยชน์จากโอกาสที่เกิดขึ้นได้อย่างเหมาะสมและทันท่วงที ซึ่งความเชื่อมโยงระหว่างแนวโน้มการเปลี่ยนแปลงระดับโลก (Megatrends) ตลอดจนผลกระทบและความปกติใหม่ (New Normal) จากสถานการณ์การแพร่ระบาดของโรคโควิด-๑๙ ที่เข้ามากระทบต่อสถานะของการพัฒนาประเทศโดยพิจารณาภายใต้กรอบยุทธศาสตร์ชาติทั้ง ๖ ด้าน นั้น พบว่ามีแนวโน้มการเปลี่ยนแปลงระดับโลกที่สำคัญซึ่งจะส่งผลทำให้ประเทศไทยจำเป็นต้องมีการพิจารณายกระดับหรือเปลี่ยนแปลงการดำเนินงานไปจากเดิมอย่างมีนัยสำคัญ ดังนี้



- (๑) ความมั่นคง มีความเสี่ยงและโอกาสที่สำคัญ ๕ ประการ
- โอกาสในการใช้เทคโนโลยีและ Big Data เพื่อป้องกันภัยคุกคามทางความมั่นคง
  - โอกาสในการพัฒนาระบบการบริหารจัดการภาครัฐเพื่อให้เกิดความโปร่งใสเข้าถึงได้ง่าย และตอบสนองประชาชนได้ดีขึ้น
  - ความเสี่ยงจากการถูกโจมตีทางไซเบอร์สูงขึ้น
  - ความเสี่ยงจากภัยพิบัติและสาธารณภัย มีแนวโน้มที่จะเกิดขึ้นบ่อยครั้ง และรุนแรงมากขึ้น
  - โอกาสในเสริมสร้างบทบาทของไทยในเวทีระหว่างประเทศ
- (๒) การสร้างความสามารถในการแข่งขัน มีความเสี่ยงและโอกาสที่สำคัญ ๙ ประการ
- ความเสี่ยงที่ผลิตภาพการผลิตในภาพรวมจะลดลง การเป็นสังคมสูงวัยจะเป็นปัจจัยสำคัญที่อาจลดทอนผลิตภาพแรงงานในอนาคต
  - ความเสี่ยงที่ไทยต้องพึ่งพิงเทคโนโลยีจากต่างประเทศสูงขึ้น
  - ความเสี่ยงที่ SMEs จะยิ่งสูญเสียศักยภาพในการแข่งขัน
  - ความเสี่ยงที่ภาคการเกษตรจะมีความสามารถในการผลิตลดลง
  - ความเสี่ยงที่ภาคการท่องเที่ยวจะไม่สามารถฟื้นตัวและปรับตัวตามความต้องการที่เปลี่ยนไป
  - โอกาสในการสร้างรายได้จากอุตสาหกรรมและบริการทางการแพทย์
  - ความเสี่ยงที่อุตสาหกรรมและบริการดิจิทัลจะไม่สามารถพัฒนาได้เท่าทันกับการเปลี่ยนแปลงของเทคโนโลยี
  - โอกาสในการสร้างรายได้จากการให้บริการโลจิสติกส์
  - ความเสี่ยงที่อุตสาหกรรมยานยนต์จะสูญเสียส่วนแบ่งในตลาดโลก
- (๓) การพัฒนาและเสริมสร้างศักยภาพทรัพยากรมนุษย์ มีความเสี่ยงและโอกาสที่สำคัญ ๕ ประการ
- ความเสี่ยงในการขาดแคลนแรงงานทักษะสูงที่สอดคล้องกับความต้องการของตลาดแรงงานและสามารถทดแทนกับแรงงานที่ลดลง
  - โอกาสในการพัฒนาคุณภาพการศึกษาและการฝึกอบรมด้วยเทคโนโลยีและประชากรวัยเรียนที่ลดลง
  - ความเหลื่อมล้ำทางการศึกษาและการพัฒนาทักษะ จากความไม่พร้อมทางเทคโนโลยีและความแตกต่างระหว่างพื้นที่
  - โอกาสในการส่งเสริมการเรียนรู้ตลอดชีวิต เพื่อพัฒนาทักษะให้เท่าทันความเปลี่ยนแปลงและรองรับกับคนทุกช่วงวัย
  - ความเสี่ยงในการขาดแคลนทักษะทางพฤติกรรม (Soft Skills) และค่านิยม วัฒนธรรมที่สอดคล้องกับการใช้ชีวิตและการทำงานรูปแบบใหม่
- (๔) การสร้างโอกาสและความเสมอภาคทางสังคม มีความเสี่ยงและโอกาสที่สำคัญ ๖ ประการ
- ความเสี่ยงที่คนจนจะขยับสถานะได้ยากขึ้น
  - ความเสี่ยงต่อการเพิ่มขึ้นของความเหลื่อมล้ำ
  - โอกาสในการพัฒนาเศรษฐกิจเชิงพื้นที่
  - ความเสี่ยงต่อการขยายตัวของแรงงานนอกระบบ
  - ความเสี่ยงต่อความยั่งยืนทางการคลังของระบบความคุ้มครองทางสังคม
  - โอกาสในการลงทุนทางสังคมแบบมุ่งเป้า
- (๕) การสร้างการเติบโตบนคุณภาพชีวิตที่เป็นมิตรต่อสิ่งแวดล้อม มีความเสี่ยงและโอกาสที่สำคัญ ๔ ประการ
- ความเสี่ยงที่ภัยธรรมชาติมีแนวโน้มเพิ่มความถี่และความรุนแรง
  - ความเสี่ยงที่ปริมาณขยะและน้ำเสียที่ไม่สามารถจัดการได้จะมีปริมาณเพิ่มสูงขึ้น
  - ความเสี่ยงที่ทรัพยากรธรรมชาติและระบบนิเวศจะเสื่อมโทรมมากขึ้น
  - โอกาสในการลดปริมาณการปล่อยก๊าซเรือนกระจกและมลพิษอากาศ



(๖) การปรับสมดุลและพัฒนาระบบบริหารจัดการภาครัฐ มีความเสี่ยงและโอกาสที่สำคัญ ๔ ประการ

- โอกาสในการนำเทคโนโลยีมาปรับใช้ในภาครัฐอย่างเต็มรูปแบบ
- ความเสี่ยงที่จะเกิดความไม่ยั่งยืนทางการคลัง
- ความเสี่ยงที่จะมีความสูญเสียทางเศรษฐกิจจากภาวะเปราะบางที่ล้ำสมัยเพิ่มสูงขึ้น
- ความเสี่ยงที่โครงสร้างภาครัฐจะยิ่งขัดขวางการพัฒนาและไม่สามารถตอบสนองความต้องการของประชาชน

## ๒. แนวคิดของกรอบแผนพัฒนาฯ ฉบับที่ ๑๓

(๑) พลิกโฉมประเทศไทย สู่เศรษฐกิจสร้างคุณค่า สังคมเดินหน้าอย่างยั่งยืน

เศรษฐกิจมูลค่าสูงที่เป็นมิตรต่อสิ่งแวดล้อม (High Value-Added Economy) โดยการปรับทิศทางของภาคการผลิตเดิมที่มีความสำคัญ แต่มีความเสี่ยงที่จะสูญเสียความสามารถในการแข่งขันในอนาคตและส่งเสริมภาคการผลิตที่ไทยมีศักยภาพสอดคล้องกับทิศทางการเปลี่ยนแปลงของโลก โดยหมายความว่าประเทศต้องบรรลุให้ได้ภายในระยะ ๕ ปีของแผนพัฒนาฯ ฉบับที่ ๑๓ เพื่อให้เป้าหมายของการมี “เศรษฐกิจมูลค่าสูงที่เป็นมิตรต่อสิ่งแวดล้อม” บังเกิดผลอย่างเป็นรูปธรรม ประกอบด้วย

หมวดหมู่ที่ ๑ ไทยเป็นประเทศชั้นนำด้านสินค้าเกษตรและเกษตรแปรรูปมูลค่าสูง

หมวดหมู่ที่ ๒ ไทยเป็นจุดหมายของการท่องเที่ยวที่เน้นคุณค่าและความยั่งยืน

หมวดหมู่ที่ ๓ ไทยเป็นฐานการผลิตยานยนต์ไฟฟ้าของโลก

หมวดหมู่ที่ ๔ ไทยเป็นศูนย์กลางทางการแพทย์และสุขภาพมูลค่าสูง

หมวดหมู่ที่ ๕ ไทยเป็นประตูการค้าการลงทุนและจุดยุทธศาสตร์ทางโลจิสติกส์ที่สำคัญของภูมิภาค

หมวดหมู่ที่ ๖ ไทยเป็นศูนย์กลางอุตสาหกรรมผลิตอิเล็กทรอนิกส์อัจฉริยะและอุตสาหกรรมดิจิทัลของอาเซียน

(๒) สังคมแห่งโอกาสและความเสมอภาค (High Opportunity Society)

ประชาชนได้รับความคุ้มครองทางสังคมที่เพียงพอ เหมาะสม ทุกภาคส่วนในสังคมมีส่วนร่วมและได้รับประโยชน์จากการเจริญเติบโตทางเศรษฐกิจอย่างเสมอภาค และประเทศมีความเหลื่อมล้ำลดลงในทุกมิติโดยการใช้เทคโนโลยีฐานข้อมูลสารสนเทศ และดิจิทัลแพลตฟอร์ม เป็นเครื่องมือในการส่งเสริมการแข่งขันที่เปิดกว้างและเป็นธรรมเพื่อลดความเหลื่อมล้ำในเชิงธุรกิจ และผลักดันให้เกิดการเพิ่มผลิตภาพและพัฒนานวัตกรรมอย่างต่อเนื่อง การส่งเสริมกิจกรรมทางเศรษฐกิจและยกระดับคุณภาพบริการสาธารณะในเมืองหลักและท้องถิ่นต่างจังหวัด เพื่อลดความเหลื่อมล้ำในเชิงพื้นที่ ตลอดจนการช่วยเหลือผู้มีรายได้น้อยด้วยโอกาสอย่างตรงกับปัญหาความต้องการ การใช้นโยบายการเงินการคลังเพื่อสนับสนุนการกระจายรายได้ และการจัดความคุ้มครองทางสังคมอย่างมีประสิทธิภาพ เพื่อเพิ่มพลวัตการเลื่อนสถานะทางเศรษฐกิจและสังคม(socioeconomic mobility) โดยหมายความว่าต้องบรรลุในห้วงระยะเวลาของแผนพัฒนาฯ ฉบับที่ ๑๓ เพื่อผลักดันการสร้าง “สังคมแห่งโอกาสและความเสมอภาค” อย่างเป็นรูปธรรมประกอบด้วย

หมวดหมู่ที่ ๗ ไทยมีวิสาหกิจขนาดกลางและขนาดย่อมที่เข้มแข็ง มีศักยภาพสูงและสามารถแข่งขันได้

หมวดหมู่ที่ ๘ ไทยมีพื้นที่และเมืองอัจฉริยะที่น่าอยู่ ปลอดภัย เติบโตได้อย่างยั่งยืน

หมวดหมู่ที่ ๙ ไทยมีความยากจนข้ามรุ่นลดลง และมีความคุ้มครอง ทางสังคมที่เพียงพอ เหมาะสม

(๓) วิถีชีวิตที่ยั่งยืน (Eco-Friendly Living)

โดยให้ความสำคัญกับการพัฒนาประสิทธิภาพของการบริหารจัดการ ทั้งการจัดการของภาครัฐและบทบาทของภาคส่วนต่างๆ ที่เกี่ยวข้อง รวมถึงการประยุกต์ใช้เทคโนโลยี เพื่อมุ่งจัดการกับปัญหาที่เป็นภัยคุกคามสำคัญทั้งในประเทศไทยและในระดับโลก ซึ่งได้แก่ ปัญหาขยะ มลพิษทางน้ำ มลพิษอากาศ ก๊าซเรือนกระจก และความเสี่ยงของภัยธรรมชาติอันเนื่องมาจากการเปลี่ยนแปลงของสภาพภูมิอากาศ โดยหมายความว่า เพื่อผลักดันการสร้าง “วิถีชีวิตที่ยั่งยืน” อย่างเป็นรูปธรรม ประกอบด้วย

หมุดหมายที่ ๑๐ ไทยมีเศรษฐกิจหมุนเวียนและสังคมคาร์บอนต่ำ

หมุดหมายที่ ๑๑ ไทยสามารถลดความเสี่ยงและผลกระทบจากภัยธรรมชาติและการเปลี่ยนแปลงสภาพภูมิอากาศ

(๔) ปัจจัยสนับสนุนการพลิกโฉมประเทศ (Key Enablers for Thailand's Transformation)

กลไกการพัฒนาทรัพยากรมนุษย์ทั้งระบบการศึกษา และการยกระดับและปรับทักษะแรงงาน ที่มีคุณภาพ ได้มาตรฐาน สอดคล้องกับความต้องการของตลาดแรงงานและโลกยุคใหม่ และส่งเสริมการเคลื่อนย้ายแรงงานไปสู่ภาคการผลิตและบริการที่มีผลิตภาพและมูลค่าสูง และกลไกการบริหารจัดการภาครัฐ ทั้งระเบียบกฎหมาย ระบบงบประมาณ โครงสร้างพื้นฐาน การให้บริการสาธารณะ ตลอดจนการติดตามประเมินผลที่ทันสมัย เท้าทันต่อการเปลี่ยนแปลง ตอบสนองความต้องการได้อย่างมีประสิทธิภาพ และสอดคล้องกับทิศทางการพัฒนาประเทศ โดยหมุดหมายที่ต้องบรรลุในระยะเวลาของแผนพัฒนาฯ ฉบับที่ ๑๓ เพื่อสร้าง “ปัจจัยสนับสนุนการพลิกโฉมประเทศ” ประกอบด้วย

หมุดหมายที่ ๑๒ ไทยมีกำลังคนสมรรถนะสูง มุ่งเรียนรู้อย่างต่อเนื่อง ตอบโจทย์การพัฒนาแห่งอนาคต

หมุดหมายที่ ๑๓ ไทยมีภาครัฐที่ทันสมัย มีประสิทธิภาพ และตอบโจทย์ประชาชน

\*\*\*\*\*

# แผนพัฒนากลุ่มจังหวัดภาคใต้ชายแดน (พ.ศ. ๒๕๖๖ - ๒๕๗๐)

## ๑) เป้าหมายการพัฒนาของกลุ่มจังหวัด

“ศูนย์กลางการเกษตร การท่องเที่ยวและอุตสาหกรรมการค้าชายแดน  
บนสังคมพหุวัฒนธรรมเข้มแข็งอย่างยั่งยืน”

## ๒) เป้าหมายและตัวชี้วัดความสำเร็จ

### ๑) เป้าหมายรวม

การขยายตัวทางเศรษฐกิจภาคการเกษตร ท่องเที่ยว อุตสาหกรรม และการค้าชายแดนของกลุ่มจังหวัดเพิ่มขึ้น และลดความเหลื่อมล้ำ

### ๒) ตัวชี้วัดความสำเร็จ

- อัตราการขยายตัวมูลค่าผลิตภัณฑ์มวลรวมของกลุ่มจังหวัดภาคใต้ชายแดนเพิ่มขึ้น
- สัมประสิทธิ์การกระจายรายได้ของกลุ่มจังหวัดภาคใต้ชายแดนลดลง

## ประเด็นการพัฒนาของกลุ่มจังหวัดจังหวัด ๕ ปี (พ.ศ. ๒๕๖๖ - ๒๕๗๐)

- พัฒนาคุณภาพการผลิตและการแปรรูปสินค้าเกษตรหลักของกลุ่มจังหวัด
- ส่งเสริมศักยภาพภาคอุตสาหกรรม การค้าการลงทุนและการค้าชายแดนเพื่อรองรับการขยายตัวทางเศรษฐกิจ
- พัฒนาภาคการท่องเที่ยวและบริการบนฐานภูมิปัญญา วัฒนธรรม และทรัพยากรธรรมชาติที่มีคุณภาพ
- พัฒนาและยกระดับคุณภาพชีวิตของประชาชนและแก้ไขปัญหาความยากจนเพื่อลดความเหลื่อมล้ำ

## ประเด็นการพัฒนาที่ ๑ พัฒนาคุณภาพการผลิตและการแปรรูปสินค้าเกษตรหลักของกลุ่มจังหวัด

### ๑. วัตถุประสงค์

- เพื่อลดปัญหาความยากจนของเกษตรกรโดยส่งเสริมการทำเกษตรประณีต เกษตรผสมผสาน เกษตรแปลงใหญ่
- เพื่อเพิ่มมูลค่าผลผลิตทางการเกษตร ปศุสัตว์ ประมง โดย ส่งเสริมการแปรรูป ยกระดับอุตสาหกรรม และ พัฒนาระบบตลาด
- เพื่อยกระดับความยั่งยืนด้านเศรษฐกิจ โดยการขับเคลื่อนโมเดลเศรษฐกิจ BCG (เศรษฐกิจชีวภาพ เศรษฐกิจหมุนเวียน เศรษฐกิจสีเขียว)

### ๒. แนวทางการพัฒนา

- พัฒนาศักยภาพการผลิตสินค้าภาคเกษตรเพื่อเพิ่มมูลค่า สินค้าเกษตรหลักของกลุ่มจังหวัด เช่น ยางพารา ปาล์ม ผลไม้ โดยเน้นการพัฒนาตลอดห่วงโซ่คุณค่าการผลิต
- ส่งเสริมเกษตรกรรายย่อยปรับระบบการผลิตเพื่อการพึ่งตนเองโดยส่งเสริมการทำวนเกษตร เกษตรผสมผสาน การปลูกพืชหรือทำปศุสัตว์ร่วมยาง ปาล์มของเกษตรกรที่ทำเกษตรเชิงเดี่ยว เช่นยางพารา ปาล์มน้ำมัน
- การส่งเสริมและยกระดับการเลี้ยงปศุสัตว์และการแปรรูปของเกษตรกรรายย่อยสู่การเลี้ยงเชิงพาณิชย์เพิ่มขึ้น โดยเฉพาะ (โคเนื้อ แพะ ไก่เบตง)
- เพิ่มประสิทธิภาพการผลิตและเพิ่มมูลค่าผลผลิตยางพารา
- เพิ่มประสิทธิภาพการผลิตและเพิ่มมูลค่าผลผลิตปาล์มน้ำมัน
- เพิ่มประสิทธิภาพการผลิตและเพิ่มมูลค่าผลผลิตไม้ผลและมะพร้าว
- ยกระดับอุตสาหกรรมประมง การเพาะเลี้ยงกุ้งและสัตว์น้ำชายฝั่ง
- พัฒนาอุตสาหกรรมอาหารฮาลาลจากวัตถุดิบการเกษตรในพื้นที่
- พัฒนาผู้ประกอบการธุรกิจ SMEs ให้มีความสามารถแข่งขันได้ ให้เข้าถึงแหล่งทุน และสนับสนุนเงินทุนดอกเบี้ยต่ำ

## ประเด็นการพัฒนาที่ ๒ พัฒนาและยกระดับการท่องเที่ยว

### ๑. วัตถุประสงค์

เพื่อยกระดับการท่องเที่ยว การค้าชายแดนโดยเชื่อมโยงพื้นที่เศรษฐกิจของประเทศเพื่อนบ้าน และอาเซียน

### ๒. แนวทางการพัฒนา

๑) พัฒนาการท่องเที่ยวทางธรรมชาติ ท่องเที่ยวเชิงวัฒนธรรมและเมืองเก่า โดยการพัฒนาโครงสร้างพื้นฐาน สิ่งอำนวยความสะดวก และพัฒนาแหล่งท่องเที่ยวให้ได้มาตรฐาน

๒) พัฒนาศักยภาพบุคคลากรที่เกี่ยวข้องกับการท่องเที่ยวกระแสหลักและการท่องเที่ยวโดยชุมชนส่งเสริมการตลาดและประชาสัมพันธ์โดยใช้เทคโนโลยีที่ทันสมัย

๓) พัฒนาเมืองท่องเที่ยวชายแดน เมืองสุโขทัย-ลพบุรี และเมืองเบตง ให้เป็นเมืองการค้า และเมืองท่องเที่ยวชายแดนที่เชื่อมโยงกับประเทศกลุ่มอาเซียนและกลุ่มประเทศมุสลิม

## ประเด็นการพัฒนาที่ ๓ พัฒนาเศรษฐกิจและส่งเสริมอุตสาหกรรมการค้าชายแดน

### ๑. วัตถุประสงค์

เพื่อยกระดับการท่องเที่ยว การค้าชายแดนโดยเชื่อมโยงพื้นที่เศรษฐกิจของประเทศเพื่อนบ้าน และอาเซียน

### ๒. แนวทางการพัฒนา

๑) พัฒนาโครงสร้างพื้นฐานและสิ่งอำนวยความสะดวกในการพัฒนาด้านชายแดน พื้นที่เศรษฐกิจพิเศษ

๒) ส่งเสริมอุตสาหกรรมเกษตรแปรรูปที่สำคัญของกลุ่มจังหวัด และพัฒนาเมืองชายแดนเพื่อเชื่อมโยงการค้า การตลาดและการท่องเที่ยวกับพื้นที่ภาคใต้และการพัฒนาเศรษฐกิจของประเทศมาเลเซีย และสิงคโปร์ กลุ่มอาเซียน และกลุ่มประเทศมุสลิม

๓) พัฒนาเมืองสุโขทัย-ลพบุรี และเมืองเบตง ให้เป็นเมืองการค้าและเมืองท่องเที่ยวชายแดน

## ประเด็นการพัฒนาที่ ๔ ยกระดับคุณภาพชีวิต รายได้ การศึกษา สมรรถนะแรงงาน และสาธารณสุข เพื่อวิถีชีวิตที่ยั่งยืนและสันติสุข

### ๑. วัตถุประสงค์

เพื่อเพิ่มขีดความสามารถของทรัพยากรมนุษย์ทั้งทักษะฝีมือแรงงาน ระดับและคุณภาพการศึกษา โดยส่งเสริมการเรียนรู้ตลอดชีวิต รวมถึงการจัดการทรัพยากรธรรมชาติและสิ่งแวดล้อม และสร้างสังคมเข้มแข็งยั่งยืนด้วยทุนทุน วัฒนธรรมและการมีระบบสุขภาพที่ดี

### ๒. แนวทางการพัฒนา

๑) พัฒนาและยกระดับคุณภาพการศึกษา เพื่อประกอบอาชีพ

๒) ขยายโอกาสในการเข้าถึงแหล่งเรียนรู้ทั้งในและนอกห้องเรียน

๓) พัฒนาและสนับสนุนยกระดับทักษะฝีมือแรงงาน

๔) ส่งเสริมเศรษฐกิจชุมชนให้มีความเข้มแข็ง

๕) พัฒนาและสร้างระบบรับมือและปรับตัวต่อโรคอุบัติใหม่และโรคอุบัติซ้ำ

๖) สนับสนุนสร้างความรู้ความเข้าใจในการป้องกันและเฝ้าระวังการเกิดโรค การดูแลสุขภาพของสตรีตั้งครรภ์และทักษะการเลี้ยงดูทารก

๗) สนับสนุนให้กีฬาเป็นฐานในการสร้างวิถีชีวิตเพื่อสุขภาพ การอยู่ร่วมกันในสังคมพหุวัฒนธรรม และแก้ปัญหาสังคม

๘) ส่งเสริมลดปริมาณขยะจากต้นทางเพื่อนำไปสู่ Zero Waste

๙) เพิ่มประสิทธิภาพการใช้ประโยชน์จากขยะอินทรีย์

๑๐) เพิ่มประสิทธิภาพการจัดการขยะให้ถูกต้องตามหลักวิชาการ



แผนพัฒนาจังหวัดนครราชสีมา (พ.ศ.๒๕๖๖-๒๕๗๐)ที่มีการแก้ไขใหม่ดังนี้ (หน้า ๒๗)

“เศรษฐกิจมั่นคง การค้าเฟื่องฟู นราน่าอยู่ มุ่งสู่สันติสุขอย่างยั่งยืน”

### ๑. วิสัยทัศน์

#### คำอธิบายวิสัยทัศน์

**เศรษฐกิจมั่นคง** หมายถึง การที่ระบบเศรษฐกิจของจังหวัดนครราชสีมา มีองค์ประกอบ ดังนี้

๑) สนับสนุนการเพิ่มศักยภาพของฐานการผลิตจากฐานรายได้เดิม

๑.๑) **ภาคการเกษตร** : เน้นการเพิ่มผลผลิตภาคการเกษตร เช่น ยางพารา ปาล์ม น้ำมัน ไม้ผล ปศุสัตว์ ประมง ให้มีคุณภาพ และได้มาตรฐาน พร้อมทั้งสนับสนุนกระบวนการของตลาดกลางการเกษตรชายแดนใต้ ณ อำเภอเอียงอ ที่จะเป็นแหล่งรับซื้อและกระจายผลผลิตภาคการเกษตรไปยังภูมิภาคต่างๆ ทั้งในประเทศ และต่างประเทศ รวมทั้งการพัฒนาผลผลิตและการแปรรูปสินค้าเกษตรให้ได้มาตรฐานในระดับการส่งออก โดยการส่งเสริมการพัฒนานวัตกรรมเพื่อการสร้างสรรคคุณค่า มูลค่าของผลผลิต ผลิตภัณฑ์ และตราสินค้า ของจังหวัดจากฐานการเกษตร

๑.๒) **ภาคการท่องเที่ยว** : เน้นการพัฒนา เป็นแหล่งท่องเที่ยวเชิงนิเวศน์ แหล่งท่องเที่ยวเชิงวัฒนธรรม และแหล่งท่องเที่ยวเชิงประวัติศาสตร์ให้มีคุณภาพ และได้มาตรฐาน พร้อมทั้งการสร้างสรรคกิจกรรมการท่องเที่ยวใหม่ จากต้นทุนของจังหวัดที่เกิดบริการที่มีมูลค่าสูง

๒) สนับสนุนการเพิ่มศักยภาพของฐานการผลิตจากฐานรายได้ใหม่

๒.๑) เพิ่มศักยภาพสินค้า OTOP ผลิตภัณฑ์ชุมชน เช่น กรือเปาะ ใบไม้สีทอง ผ้าบาติก รั้งนภผลิตภัณฑ์ส้มแขก เป็นต้น ให้เป็นตราสินค้าพรีเมียม และได้มาตรฐานการส่งออก และพัฒนาโอกาสทางการตลาดในระบบดิจิทัล

๒.๒) เป็นเมืองเศรษฐกิจจากฐานการเกษตรอุตสาหกรรมเพิ่มค่าที่เป็นมิตรกับสิ่งแวดล้อม เช่น อุตสาหกรรมแปรรูปยางพารา, เวชสำอางจากข้าวหอมกระดังงา เป็นต้น และอุตสาหกรรมต่อเนื่อง และอุตสาหกรรมฮาลาล (อาหารและไม่ใช่อาหาร)

๒.๓) การเติบโตของอุตสาหกรรมการท่องเที่ยวอย่างครบวงจร และส่งเสริมการท่องเที่ยวรูปแบบใหม่เพิ่มเติม ประกอบด้วย การท่องเที่ยวเชิงสนทนาและการกีฬา และอีเวนต์ส่งเสริมการท่องเที่ยวในพื้นที่

๓) พัฒนาพื้นที่เศรษฐกิจใหม่

๓.๑) เขตพัฒนาเศรษฐกิจพิเศษ (๕ ตำบล ๕ อำเภอ)

๓.๒) เมืองต้นแบบ “สามเหลี่ยม มั่นคง มั่งคั่ง ยั่งยืน”

๔) รายได้ต่อหัวของประชากรเพิ่มสูงขึ้น การกระจายรายได้เป็นไปอย่างทั่วถึง เศรษฐกิจในชุมชนดีขึ้น

๕) คุณภาพของแรงงาน ผู้ประกอบการ วิสาหกิจชุมชน และผู้ประกอบการใหม่มีความพร้อม ในการสร้างสรรค์เศรษฐกิจ จังหวัดให้มีศักยภาพที่แข่งขันได้

**การค้าเฟื่องฟู** หมายถึง การที่การค้าของจังหวัดนราธิวาส มีองค์ประกอบ ดังนี้

๑) จังหวัดนราธิวาสมุ่งเป็นจังหวัดแห่งการค้า (Trading Provincial) โดยมีเมืองสุโหงโกลกเป็นต้นแบบการค้าชาย ระหว่างประเทศและมีการค้าชายแดนทั้ง ๓ ด้าน (ด้านตากใบ ด้านบูเก๊ะตา ด้านสุโหงโกลก) ที่มีมาตรฐานการจัดการด่าน เพื่อ การค้าระดับสากล และมีปริมาณรวมของการค้าชายแดนเติบโตอย่างต่อเนื่อง

๒) การบริการ ธุรกิจค้าส่ง ค้าปลีก เติบโตอย่างมีคุณภาพ มีระบบบริการที่มีมาตรฐานการค้าชายแดนในระดับต้นแบบ ที่ดีของประเทศ

๓) การคมนาคม การขนส่ง และโลจิสติกส์เชื่อมโยงอย่างเป็นระบบครบวงจร โครงสร้างพื้นฐานเอื้อ ต่อการค้า และการพัฒนาจังหวัดให้เป็นเมืองการค้า เมืองที่น่าลงทุนในระดับประเทศและนานาชาติ

๔) เกิดธุรกิจขนาดใหญ่ ธุรกิจท้องถิ่น ธุรกิจรุ่นใหม่ และวิสาหกิจชุมชนในทั่วทุกพื้นที่ของจังหวัดที่เชื่อมโยงการค้า ชายแดนและสร้างรายได้และเงินหมุนเวียนในจังหวัด

**นรนาอยู่** หมายถึง การที่สังคมเมืองนราธิวาส มีองค์ประกอบดังนี้

๑) เป็นสังคมพหุวัฒนธรรมที่มีความเข้มแข็ง มีอัตลักษณ์ของจังหวัดที่ชัดเจนเป็นที่รับรู้และเชื่อมั่น ของประชาชน สังคม ประเทศชาติและระดับนานาชาติ

๒) ประชาชนมีคุณภาพ มีความตื่นรู้ พัฒนาตนเองอย่างต่อเนื่อง ก้าวทันการเปลี่ยนแปลงอย่างเท่าทัน และคงไว้ซึ่ง อัตลักษณ์ที่ดีงามของนราธิวาส เป็นเมืองแห่งการเรียนรู้ เมืองแห่งการศึกษาที่ได้มาตรฐาน และเท่าเทียมกันทุกพื้นที่ และวัย เรียน เยาวชน วัยทำงานมีศักยภาพทางด้านเทคโนโลยีสารสนเทศ ประชาชนมีทักษะสากล (ภาษาอังกฤษ และเทคโนโลยี สารสนเทศ) และพร้อมสู่สังคมดิจิทัล

๓) ระบบบริการของรัฐทุกระดับมีคุณภาพ เข้าถึงประชาชนอย่างทั่วถึง เป็นบริการที่มีความทันสมัยยุคดิจิทัล มีธรร มาภิบาลโดดเด่นในการมีส่วนร่วมของประชาชน และยึดหลักในการพัฒนาโดยใช้พื้นที่ เป็นฐานอย่างเข้าใจ เข้าถึง และพัฒนา ให้เกิดความยั่งยืนด้วยกลไกประชารัฐ

๔) ประชาชนมีคุณภาพชีวิตที่ดี และยึดวิถีการดำรงชีวิตตามหลักปรัชญาของเศรษฐกิจพอเพียง มีงาน มีอาชีพ มี รายได้ที่มั่นคง มีศักยภาพในการพึ่งตนเองสูงขึ้น

๕) ความอุดมสมบูรณ์ของทรัพยากรทางธรรมชาติ ไม่มีภัยพิบัติ และเป็นเมืองสิ่งแวดล้อมที่ดี อากาศบริสุทธิ์ บ้านเมือง สะอาด เป็นระเบียบเรียบร้อย

**มุ่งสู่สันติสุขที่ยั่งยืน** หมายถึง ความมั่นคง ความสงบเรียบร้อยและสันติสุขที่ยั่งยืน มีองค์ประกอบ ดังนี้

๑) กองกำลังประจำถิ่น กองกำลังภาคประชาชนมีความเข้มแข็ง และมีขีดความสามารถในการรักษาความสงบ เรียบร้อย โดยการวางระบบป้องกันภัยคุกคามในพื้นที่ด้วยการนำเทคโนโลยีสมัยใหม่มาใช้ในการทำงานแบบเชิงรุกเข้าถึงทุก พื้นที่ตลอด ๒๔ ชั่วโมง

๒) เครือข่ายชุมชนมีความเข้มแข็งและมีบทบาทความเป็นผู้นำในการแก้ไขปัญหาต่างๆ ในพื้นที่ (ผู้นำท้องถิ่น/ ศาสนา/สตรี) สร้างความเข้าใจกับทุกฝ่าย ทุกภาคส่วน และมีเวทีให้ทุกฝ่ายได้แสดงความคิดเห็น ทศนคติ พร้อมทั้งการบูรณาการ ความร่วมมือกับประเทศเพื่อนบ้าน ในการแก้ไขปัญหาาร่วมกันในทุกมิติ

๓) ประชาชนมีความปลอดภัย สงบสุข อยู่อย่างเข้าใจซึ่งกันและกัน มีความภาคภูมิใจในพื้นที่ และมีความเข้มแข็ง

๔) ปัญหาสังคมทางอาชญากรรม ยาเสพติด การก่อการร้ายลดลง โดยมีฐานจากการจัดการแบบมีส่วนร่วมจากทุกภาค ส่วนที่เข้าใจ เข้าถึง และพัฒนา

๕) ภัยคุกคามต่อจังหวัดในทุกประเภทได้รับการจัดการให้ลดลงในทั่วทุกพื้นที่อย่างเป็นระบบมีประสิทธิภาพ และ ยั่งยืน

๖) ประชาชนมีหลักยึดและมีวิถีชีวิตบนฐานของหลักธรรมทางศาสนา และอยู่ร่วมกันบนความหลากหลายของ ประเพณี และวัฒนธรรม

๗) ความมีประสิทธิภาพในการบูรณาการภารกิจความมั่นคงในทุกระดับด้วยคุณภาพของบุคลากรและระบบงานที่ ทันสมัย ได้รับการยอมรับและเชื่อมั่นไว้วางใจจากประชาชน

**๒. พันธกิจ**

๑) เสริมสร้างความเข้มแข็งทางเศรษฐกิจภาคการเกษตร อุตสาหกรรม การค้าการลงทุนการท่องเที่ยวและ บริการ

๒) พัฒนาและยกระดับคุณภาพชีวิตของประชาชนและลดความเหลื่อมล้ำในสังคม

๓) เสริมสร้างความมั่นคงปลอดภัยชุมชนบนพื้นฐานสังคมพหุวัฒนธรรม

๔) บริหารจัดการทรัพยากรธรรมชาติและสิ่งแวดล้อมอย่างยั่งยืน

**๓. เป้าหมายรวม**

๑) การเจริญเติบโตทางเศรษฐกิจของจังหวัดนครราชสีมาขยายตัวเพิ่มขึ้น

๒) ความเหลื่อมล้ำด้านรายได้ของจังหวัดนครราชสีมาลดลง

**๔. ตัวชี้วัดความสำเร็จตามเป้าหมายการพัฒนาจังหวัด**

เป้าหมายรวม	ตัวชี้วัด	ข้อมูลฐาน	ค่าเป้าหมาย				
			พ.ศ. ๒๕๖๖	พ.ศ. ๒๕๖๗	พ.ศ. ๒๕๖๘	พ.ศ. ๒๕๖๙	พ.ศ. ๒๕๗๐
๑.การเจริญเติบโตทางเศรษฐกิจของจังหวัดนครราชสีมาขยายตัวเพิ่มขึ้น	อัตราการขยายตัวของผลิตภัณฑ์จังหวัดนครราชสีมาเพิ่มขึ้น (ร้อยละ)	ปี ๒๕๖๒ = -๒.๗๔	เพิ่มขึ้น ไม่ต่ำกว่า ร้อยละ ๓	เพิ่มขึ้น ไม่ต่ำกว่า ร้อยละ ๓	เพิ่มขึ้น ไม่ต่ำกว่า ร้อยละ ๓	เพิ่มขึ้น ไม่ต่ำกว่า ร้อยละ ๓	เพิ่มขึ้น ไม่ต่ำกว่า ร้อยละ ๓
๒. ความเหลื่อมล้ำด้านรายได้ของจังหวัดนครราชสีมาลดลง	สัมประสิทธิ์ความไม่เสมอภาค (Gini Coefficient) ในการกระจายรายได้ของจังหวัดนครราชสีมาลดลง	ปี ๒๕๖๒ = ๐.๔๗๔	ต่ำกว่า ๐.๔๔๕	ต่ำกว่า ๐.๔๔๕	ต่ำกว่า ๐.๔๔๕	ต่ำกว่า ๐.๔๔๕	ต่ำกว่า ๐.๔๔๕

**๕. ประเด็นการพัฒนาของจังหวัด (ยุทธศาสตร์ของจังหวัดนครราชสีมาหน้าที่ ๒๗) ที่แก้ไขใหม่มี ๒ ประเด็นการพัฒนาดังนี้**

**ประเด็นการพัฒนาที่ ๑** พัฒนาคุณภาพการผลิต ภาคการเกษตรกรรม ท่องเที่ยว อุตสาหกรรม การค้า การค้าชายแดน การลงทุนนำไปสู่การสร้างมูลค่าเพิ่มอย่างต่อเนื่องและเกิดรายได้ภาคประชาชนยั่งยืน

**ประเด็นการพัฒนาที่ ๒** พัฒนาคุณภาพชีวิต ลดความเหลื่อมล้ำ พัฒนา จัดการโครงสร้างพื้นฐาน ทรัพยากรธรรมชาติและสิ่งแวดล้อมอย่างเป็นระบบ นำไปสู่ความมั่นคงและสันติสุขที่ยั่งยืน

## ประเด็นการพัฒนาที่ ๑ พัฒนาคูณภาพการผลิต ภาคการเกษตรกรรม ท่องเที่ยว อุตสาหกรรม การค้า การค้าชายแดน การลงทุนนำไปสู่การสร้างมูลค่าเพิ่มอย่างต่อเนื่องและเกิดรายได้ ภาคประชาชนยั่งยืน

จากโครงสร้างทางเศรษฐกิจของจังหวัดนราธิวาสที่มีการพึ่งพาการผลิตภาคเกษตรในสัดส่วนที่สูงแต่จะพบว่าภาคเกษตรของจังหวัดนราธิวาสมีฐานการผลิตที่แคบขึ้นอยู่กับพืชเศรษฐกิจหลักไม่กี่ชนิด ศักยภาพในการผลิต/ผลผลิตต่อไร่ยังขาดประสิทธิภาพ มีปัญหาโรคระบาดในยางพารา ประกอบกับราคาสินค้าเกษตรหลายชนิดราคาตกต่ำ และฐานการผลิตอุตสาหกรรมการแปรรูปสินค้าเกษตรมีมูลค่าเพิ่มจำกัด จึงทำให้ผลผลิตภาคเกษตรมีแนวโน้มลดลงอย่างต่อเนื่อง ดังนั้น การให้ความสำคัญกับการพัฒนาและเสริมสร้างศักยภาพการผลิตสินค้าเกษตรและอุตสาหกรรมเกษตร เพื่อให้ภาคเกษตรที่เป็นฐานการผลิตสำคัญและเกี่ยวโยงกับวิถีชีวิตผู้คนอย่างกว้างขวาง ให้มีศักยภาพในการผลิตด้วยนวัตกรรมการผลิตและเทคโนโลยีชีวภาพสร้างมูลค่าเพิ่มผ่านการแปรรูป และเพิ่มช่องการตลาด ตามแนวคิดเศรษฐกิจสีเขียว เศรษฐกิจสีน้ำเงิน และเศรษฐกิจดิจิทัล ซึ่งสอดคล้องและเป็นกลไกหลักในการขับเคลื่อนยุทธศาสตร์ชาติ ๒๐ ปี การขับเคลื่อนให้เศรษฐกิจเจริญเติบโตมุ่งเน้นการเสริมสร้างความเข้มแข็งของภาคเกษตรและอุตสาหกรรมต่อเนื่องให้เติบโตเต็มศักยภาพ และเป็นการขยายฐานเศรษฐกิจให้มีความหลากหลายผ่านการต่อยอดเศรษฐกิจชีวภาพและเศรษฐกิจสร้างสรรค์จากฐานทรัพยากรธรรมชาติและศักยภาพการพัฒนาในพื้นที่ มุ่งสร้างเศรษฐกิจดิจิทัลในการสร้างมูลค่าและเพิ่มประสิทธิภาพการผลิต จึงมีความจำเป็นอย่างยิ่ง

### ๑. วัตถุประสงค์

- ๑) เพื่อยกระดับการผลิตทางการเกษตรให้มีคุณภาพมาตรฐานความปลอดภัย และส่งเสริมการใช้ประโยชน์จากความโดดเด่นและเอกลักษณ์ของสินค้าเกษตร
- ๒) เพื่อพัฒนาสินค้าเกษตรและการแปรรูปสินค้าเกษตร เพื่อสร้างมูลค่าและคุณค่าให้กับสินค้าเกษตร
- ๓) เพื่อส่งเสริมการพัฒนาระบบนิเวศของภาคเกษตร เพื่อสนับสนุนให้การพัฒนามีการเติบโตอย่างต่อเนื่องและเข้มแข็ง

### ๒. แนวทางการพัฒนา

- ๑) เพิ่มประสิทธิภาพการผลิตและเพิ่มมูลค่าสินค้าเกษตรด้วยเทคโนโลยีและนวัตกรรม
- ๒) ส่งเสริมการแปรรูป การพัฒนาคุณภาพสินค้าเกษตร และการสร้างตราสินค้า
- ๓) เสริมสร้างความเข้มแข็งและยกระดับขีดความสามารถของเกษตรกรและสถาบันเกษตรกร
- ๔) พัฒนาโครงสร้างพื้นฐานสนับสนุนภาคการเกษตร
- ๕) พัฒนาระบบตลาดสินค้าเกษตรและช่องทางการจำหน่ายสินค้าเกษตรที่หลากหลาย
- ๖) บริหารจัดการฐานทรัพยากรทางการเกษตรอย่างสมดุลและยั่งยืน

### ๓. แผนงานภายใต้ประเด็นการพัฒนา

- ๑) แผนงานที่ ๑ การพัฒนาคุณภาพการผลิตและบริหารจัดการผลผลิตภาคเกษตร
- ๒) แผนงานที่ ๒ การยกระดับศักยภาพและเสริมสร้างความเติบโตของอุตสาหกรรมท่องเที่ยว ให้มีคุณภาพและได้มาตรฐาน
- ๓) แผนงานที่ ๓ การพัฒนาศักยภาพผู้ประกอบการ ส่งเสริมการค้า การลงทุน การค้าชายแดน อุตสาหกรรมเพิ่มมูลค่าที่เป็นมิตรกับสิ่งแวดล้อม

## ประเด็นการพัฒนาที่ ๒ พัฒนาคูณภาพชีวิต ลดความเหลื่อมล้ำ พัฒนา จัดการโครงสร้างพื้นฐาน ทรัพยากรธรรมชาติ และสิ่งแวดล้อมอย่างเป็นระบบ นำไปสู่ความมั่นคงและสันติสุขที่ยั่งยืน

จังหวัดนราธิวาสได้ทบทวน และปรับทิศทางของประเด็นยุทธศาสตร์โดยการใช้โมเดลเศรษฐกิจไทยแลนด์ ๔.๐ ที่เน้นการพัฒนาระบบเศรษฐกิจมีความเข้มแข็งและแข่งขันได้ โครงสร้างเศรษฐกิจปรับสู่เศรษฐกิจฐานบริการและดิจิทัล มีผู้ประกอบการรุ่นใหม่และเป็นสังคมผู้ประกอบการ ผู้ประกอบการขนาดกลางและขนาดเล็กที่เข้มแข็งสามารถใช้นวัตกรรมและเทคโนโลยีดิจิทัลในการสร้างสรรค์คุณค่าสินค้าและบริการ มีระบบการผลิตและให้บริการจากฐานรายได้เดิมที่มีมูลค่าเพิ่ม



สูงขึ้น และมีการลงทุนในการผลิตและบริการ ฐานความรู้ขั้นสูงใหม่ๆ ที่เป็นมิตรกับสิ่งแวดล้อมและชุมชน และใช้กรอบยุทธศาสตร์ชาติระยะ ๒๐ ปีแผนแม่บทภายใต้ยุทธศาสตร์ชาติ ๒๓ แผน พัฒนาเศรษฐกิจและสังคมแห่งชาติ เป็นฐาน โดยเน้นการสร้างการแข่งขันทางเศรษฐกิจและแข่งขันได้ และสร้างความยั่งยืน ในการพัฒนาเศรษฐกิจให้เข้มแข็งและทั่วถึง มุ่งพัฒนาเป็นประเทศแห่งการค้า และการสร้างสรรค์กิจกรรมทางการค้าเพื่อมุ่งสู่การมีรายได้สูง อย่างมีเสถียรภาพ เป็นธรรม อย่างยั่งยืน ด้วยนวัตกรรม โดยได้กำหนดวัตถุประสงค์ ค่าเป้าหมายและตัวชี้วัดและแนวทางการพัฒนา ดังนี้

## ๑. วัตถุประสงค์

- ๑) เพื่อเพิ่มการเจริญเติบโตทางเศรษฐกิจและการลงทุนในเขตเศรษฐกิจพิเศษ
- ๒) เพื่อการพัฒนาศักยภาพผู้ประกอบการ วิสาหกิจขนาดกลางและขนาดย่อม และวิสาหกิจชุมชน ในการผลิตผลิตภัณฑ์ชุมชนบนฐานเศรษฐกิจสร้างสรรค์และอัตลักษณ์ท้องถิ่น
- ๓) เพื่อพัฒนาความพร้อมของพื้นที่ สร้างบรรยากาศส่งเสริมการค้า การลงทุนอุตสาหกรรมเพื่อ มุ่งสู่เขตเศรษฐกิจพิเศษที่ดีและทันสมัย

## ๒. แนวทางการพัฒนา

- ๑) เพิ่มประสิทธิภาพการผลิต การแปรรูป และเพิ่มมูลค่าการผลิตภาคอุตสาหกรรมที่ได้มาตรฐาน
- ๒) ยกระดับขีดความสามารถของผู้ประกอบการ วิสาหกิจขนาดกลางและขนาดย่อม และวิสาหกิจชุมชน
- ๓) พัฒนาโครงสร้างพื้นฐานและสิ่งอำนวยความสะดวก โครงข่ายคมนาคมขนส่งและโลจิสติกส์
- ๔) สร้างโอกาสเข้าถึงตลาด ขยายช่องทางการค้าเชื่อมโยงทั้งตลาดภายในและระหว่างประเทศบนฐาน เศรษฐกิจดิจิทัล
- ๕) พัฒนาเขตเศรษฐกิจพิเศษ และเมืองการค้าชายแดน
- ๖) ส่งเสริมการค้าการลงทุนและสนับสนุนธุรกิจการค้าชายแดนและระหว่างประเทศ

## ๓. แผนงานภายใต้ประเด็นการพัฒนา

- ๑) แผนงานที่ ๑ การส่งเสริมการมีส่วนร่วมในการแก้ไขปัญหาและพัฒนาพื้นที่เสริมสร้างความเข้มแข็งของหมู่บ้าน/ชุมชน ให้เกิดความมั่นคงและสันติสุข
- ๒) แผนงานที่ ๒ การพัฒนาโครงสร้างพื้นฐานและสาธารณูปโภคพื้นฐานเพื่อยกระดับคุณภาพชีวิต
- ๓) แผนงานที่ ๓ การพัฒนาด้านสังคมและคุณภาพชีวิต
- ๔) แผนงานที่ ๔ ส่งเสริมการศึกษา การพัฒนาทักษะและสมรรถนะด้านอาชีพ

## ยุทธศาสตร์การพัฒนาขององค์กรปกครองส่วนท้องถิ่นในเขตจังหวัดนราธิวาส

### วิสัยทัศน์ ขององค์กรปกครองส่วนท้องถิ่นในเขตจังหวัดนราธิวาส

“บริหารจัดการด้วยธรรมาภิบาล สืบสานวัฒนธรรม เสริมสร้างคุณภาพชีวิต ด้วยเศรษฐกิจก้าวหน้า นำพาสังคมสันติสุข สู่ประชาคมอาเซียน”

### พันธกิจ

๑. พัฒนาโครงสร้างพื้นฐาน สาธารณูปโภค สาธารณูปการ ระบบจราจร ผังตำบล และผังเมืองรวมจังหวัด
๒. ส่งเสริมอาชีพ งานสวัสดิการสังคม การจัดการศึกษา การปฏิบัติงานของศูนย์ปฏิบัติการการ ต่อเพื่อเอาชนะยาเสพติด กีฬา นันทนาการ และการสาธารณสุข ตลอดจนการพัฒนา คุณภาพชีวิตเพื่อรองรับการเข้าสู่ประชาคมอาเซียน
๓. ส่งเสริมประชาธิปไตย การมีส่วนร่วมของประชาชน การป้องกันและบรรเทาสาธารณภัยและการรักษาความสงบเรียบร้อยในท้องถิ่น
๔. ส่งเสริมการตลาด การค้า การลงทุน เมืองชายแดน การท่องเที่ยว เพื่อรองรับประชาคมอาเซียนตลอดทั้งสนับสนุนผลิตภัณฑ์ชุมชน โครงการตามแนวพระราชดำริ และหลักเศรษฐกิจพอเพียง
๕. อนุรักษ์ฟื้นฟู และสร้างจิตสำนึกในการอนุรักษ์ทรัพยากรธรรมชาติและสิ่งแวดล้อม สนับสนุนการปรับปรุงภูมิทัศน์ การกำจัดขยะ สิ่งปฏิกูล บำบัดน้ำเสีย และการใช้พลังงานทดแทน

๖. อนุรักษ์ฟื้นฟู และสร้างจิตประเพณี ศิลปวัฒนธรรม โบราณวัตถุ โบราณสถานภูมิปัญญาท้องถิ่น ทำนุบำรุง ศาสนา และพัฒนาคุณธรรมจริยธรรม

๗. พัฒนาประสิทธิภาพการบริหารจัดการองค์กรตามหลักธรรมาภิบาล

### **จุดมุ่งหมายเพื่อการพัฒนา**

๑. ระบบโครงสร้างพื้นฐาน สาธารณูปโภค สาธารณูปการ ระบบจราจร ผังเมือง ผังตำบล และผังจังหวัดได้ มาตรฐาน

๒. ประชาชนมีอาชีพ รายได้ ที่มั่นคงและยั่งยืน บริการด้านสวัสดิการสังคม กีฬา นันทนาการ การศึกษา และการ สาธารณสุขอย่างทั่วถึง การปฏิบัติงานของศูนย์ปฏิบัติการ การต่อสู้เพื่อเอาชนะยาเสพติดมีประสิทธิภาพ ตลอดทั้งประชาชนมี คุณภาพชีวิตที่ดีพร้อมเข้าสู่ประชาคมอาเซียน

๓. ประชาชนมีส่วนร่วมตามระบอบประชาธิปไตย มีความปลอดภัยในชีวิตและทรัพย์สิน การปฏิบัติงานด้านการ ป้องกันและบรรเทาสาธารณภัยมีประสิทธิภาพ

๔. ส่งเสริมการตลาด การค้า การลงทุน เมืองชายแดน การท่องเที่ยว ผลิตภัณฑ์ชุมชน ในท้องถิ่นอย่างมั่นคงและ ยั่งยืน สู่ประชาคมอาเซียน

๕. มีระบบการจัดการขยะ น้ำเสีย สิ่งปฏิกูล ตลอดทั้งอนุรักษ์ทรัพยากรธรรมชาติและการใช้พลังงานอย่างยั่งยืน

๖. ทำนุบำรุงศาสนา อนุรักษ์โบราณสถาน โบราณวัตถุ สืบสานประเพณี ศิลปวัฒนธรรมและภูมิปัญญาท้องถิ่น ให้ คงอยู่สืบไป

๗. การบริหารจัดการองค์กรประสิทธิภาพตามหลักธรรมาภิบาล

### **๑. ยุทธศาสตร์และแนวทางการพัฒนาขององค์กรปกครองส่วนท้องถิ่นในเขตจังหวัดนครราชสีมา**

#### **๑. ด้านโครงสร้างพื้นฐาน**

๑.๑ ก่อสร้าง บุกเบิก ปรับปรุง บำรุงรักษาทางคมนาคม สะพาน เขื่อน ระบบระบายน้ำ

๑.๒ สร้างและปรับปรุงแหล่งน้ำอุปโภค บริโภค

๑.๓ จัดทำผังเมืองรวมจังหวัด ผังเมืองและผังตำบล

๑.๔ พัฒนาและปรับปรุงระบบจราจร

๑.๕ จัดให้มีไฟฟ้าและระบบโทรคมนาคมอย่างทั่วถึง

#### **๒. ด้านสังคมและพัฒนาคุณภาพชีวิต**

๒.๑ ส่งเสริมและสนับสนุนการสร้างงานสร้างอาชีพแบบยั่งยืนให้กับประชาชนในท้องถิ่น

๒.๒ ส่งเสริมงานด้านสังคมสงเคราะห์และสวัสดิการชุมชนแก่ผู้ด้อยโอกาสทางสังคม

๒.๓ ส่งเสริมการศึกษาทั้งใน นอกระบบและตามอัธยาศัย โดยสนับสนุนให้ประชาชนมีส่วนร่วมในการ จัดการศึกษา

๒.๔ ส่งเสริมศักยภาพศูนย์ปฏิบัติการการต่อสู้เพื่อเอาชนะยาเสพติด

๒.๕ ส่งเสริมด้านการออกกำลังกาย การกีฬา และนันทนาการ

๒.๖ ส่งเสริมการป้องกัน รักษา ควบคุมโรค ตลอดจนการพัฒนาด้านการสาธารณสุข

๒.๗ ส่งเสริมสนับสนุนการพัฒนาคุณภาพชีวิตของประชาชนเพื่อรองรับการเข้าสู่ประชาคมอาเซียน

#### **๓. ด้านการจัดระเบียบชุมชน/สังคม และการรักษาความสงบเรียบร้อย**

๓.๑ ส่งเสริมให้ความรู้ ความเข้าใจ แก่ประชาชน เกี่ยวกับการเมืองการปกครองระบบประชาธิปไตย

๓.๒ พัฒนาศักยภาพของท้องถิ่นในการป้องกันและบรรเทาสาธารณภัยตลอดจนการรักษาความสงบ เรียบร้อยในท้องถิ่น

๓.๓ เสริมสร้างความเข้มแข็งของชุมชนให้มีส่วนร่วมในการรักษาความสงบเรียบร้อยในท้องถิ่น

๓.๔ ส่งเสริมให้ผู้นำศาสนาเข้ามามีบทบาทเพื่อเพิ่มศักยภาพในการแก้ปัญหาความมั่นคง

#### ๔. ด้านการวางแผน การส่งเสริมการลงทุนพาณิชย์ยกรรม และการท่องเที่ยว

- ๔.๑ ส่งเสริมการตลาด การค้า การลงทุนในท้องถิ่น และเมืองชายแดน เพื่อรองรับประชาคมอาเซียน
- ๔.๒ ส่งเสริมระบบเศรษฐกิจชุมชน และผลิตภัณฑ์ในท้องถิ่น
- ๔.๓ ส่งเสริมให้ประชาชนยึดหลักเศรษฐกิจพอเพียง
- ๔.๔ พัฒนาส่งเสริมการท่องเที่ยวและแหล่งท่องเที่ยวเชิงอนุรักษ์ เพื่อรองรับประชาคมอาเซียน
- ๔.๕ ส่งเสริมโครงการตามแนวพระราชดำริ

#### ๕. ด้านการบริการจัดการและการอนุรักษ์ทรัพยากรธรรมชาติและสิ่งแวดล้อม

- ๕.๑ อนุรักษ์และฟื้นฟูทรัพยากรธรรมชาติและสิ่งแวดล้อม
- ๕.๒ ส่งเสริม สนับสนุนให้ประชาชนในชุมชนมีจิตสำนึกในการร่วมกันอนุรักษ์ทรัพยากรธรรมชาติและสิ่งแวดล้อม
- ๕.๓ ปรับปรุงภูมิทัศน์ในชุมชนและเมือง
- ๕.๔ จัดทำระบบกำจัดขยะและสิ่งปฏิกูลตลอดจนระบบบำบัดน้ำเสีย
- ๕.๕ ส่งเสริมและสนับสนุนการใช้พลังงานทดแทน

#### ๖. ด้านศิลปะ วัฒนธรรม จารีตประเพณีและภูมิปัญญาท้องถิ่น

- ๖.๑ ส่งเสริมการอนุรักษ์ ฟื้นฟู สืบทอดจารีตประเพณี ศิลปวัฒนธรรม
- ๖.๒ ส่งเสริมและสนับสนุนภูมิปัญญาท้องถิ่น และปราชญ์บุคคล
- ๖.๓ เสริมสร้างและทำนุบำรุงศาสนา ตลอดจนศิลปวัฒนธรรมท้องถิ่น
- ๖.๔ ส่งเสริมและสนับสนุนการอนุรักษ์โบราณวัตถุและโบราณสถานในท้องถิ่น
- ๖.๕ ส่งเสริมสนับสนุนการพัฒนาคุณธรรม จริยธรรม ของเด็ก เยาวชนและประชาชน

#### ๗. ด้านการบริหารจัดการตามหลักธรรมาภิบาล

- ๗.๑ พัฒนาความรู้ความสามารถและคุณธรรมจริยธรรมแก่บุคลากรในองค์กร
- ๗.๒ พัฒนาปรับปรุงจัดหาเครื่องมือ เครื่องใช้ ตลอดจนสถานที่ในการปฏิบัติงาน
- ๗.๓ พัฒนาปรับปรุงระบบบริหารจัดการองค์กรตามหลักธรรมาภิบาล
- ๗.๔ ปรับปรุงและสร้างระบบการให้บริการที่ทันสมัย รวดเร็ว และมีประสิทธิภาพ
- ๗.๕ ส่งเสริมและสร้างทัศนคติที่ดีต่อการปฏิบัติงานเพื่อการบริการประชาชน
- ๗.๖ พัฒนาส่งเสริมระบบการประชาสัมพันธ์และเผยแพร่การดำเนินงานขององค์กร เพื่อรองรับประชาคมอาเซียน

# ยุทธศาสตร์ขององค์กรปกครองส่วนท้องถิ่น

## ยุทธศาสตร์ขององค์การบริหารส่วนตำบลมะริบอออก

วิสัยทัศน์ พันธกิจ และจุดมุ่งหมายเพื่อการพัฒนา

วิสัยทัศน์การพัฒนา “ สิ่งแวดล้อมสมบูรณ์ เพิ่มพูนการศึกษา วัฒนธรรมงามตา  
ชาวประชาร่วมใจ โปร่งใสการบริการ ก้าวล้ำเทคโนโลยี”

### พันธกิจการพัฒนาองค์การบริหารส่วนตำบลมะริบอออก

- ส่งเสริมการจัดระบบโครงสร้างพื้นฐาน ระบบสาธารณูปโภค/สาธารณูปการและแหล่งน้ำ
- ส่งเสริมให้ประชาชนในตำบลมีคุณภาพชีวิตที่ดี สามารถพึ่งตนเองได้ และเป็นชุมชนที่เข้มแข็งโดยให้ประชาชนมีส่วนร่วมในการพัฒนาท้องถิ่นและความสงบเรียบร้อย
- ส่งเสริมเพื่อพัฒนาความรู้ความเข้าใจของประชาชน สมาชิก และบุคลากรใน อบต.ในการมีส่วนร่วมกิจกรรมทางการเมือง การปรับปรุงประสิทธิภาพการบริหารงาน และร่วมกันกำหนดทิศทางและเป้าหมายการพัฒนา
- ส่งเสริมให้องค์กรจัดระบบบริการสาธารณะ การบริหารจัดการ และอนุรักษ์ ทรัพยากรธรรมชาติ และสิ่งแวดล้อม
- ส่งเสริมศิลปะ ศาสนา วัฒนธรรม จารีตประเพณีและภูมิปัญญาท้องถิ่น

### จุดมุ่งหมายเพื่อการพัฒนา

- ระบบการคมนาคมสะดวก
- จัดการทรัพยากรธรรมชาติ และสิ่งแวดล้อมให้มีสภาพที่ดีขึ้น
- ประชาชนมีความปลอดภัยในชีวิตและทรัพย์สิน
- มีการป้องกันและแก้ไขปัญหายาเสพติดที่มีประสิทธิภาพ
- ประชาชนได้ประกอบอาชีพเพื่อเพิ่มรายได้
- ประชาชนมีคุณภาพการศึกษา รวมทั้งปลูกฝังให้มีคุณธรรม จริยธรรม
- ประชาชนมีสุขภาพอนามัยดีถ้วนหน้า

### เป้าหมายเพื่อการพัฒนา

- เพื่อพัฒนาระบบการขนส่งทางบกให้มีความเชื่อมโยงกับพื้นที่ใกล้เคียง
- เพื่อพัฒนาระบบน้ำในพื้นที่ให้สอดคล้องกับความต้องการของราษฎรในการนำแหล่งน้ำธรรมชาติมาใช้ในการเกษตรกรรม และการบริโภค
- เพื่อเสริมสร้างความปลอดภัยในชีวิตและทรัพย์สิน และลดคดีอาชญากรรม
- เพื่อลดหรือหยุดยั้ง รวมทั้งควบคุมการแพร่ระบาดของยาเสพติด
- เพื่อลดจำนวนหมู่บ้านยากจน และเพิ่มรายได้แก่ครอบครัวยากจน
- เพื่อพัฒนาให้เด็ก เยาวชน ในตำบลธารโต จบการศึกษาภาคบังคับ
- เพื่อพัฒนาให้ประชาชนและชุมชนมีหลักประกันสุขภาพที่ดี มีสุขภาพอนามัยที่ดีปราศจากโรคติดต่อ

แนวทางการพัฒนา หรือกลยุทธ์ตามแผนยุทธศาสตร์การพัฒนาขององค์การบริหารส่วนตำบลมะริบอออก มียุทธศาสตร์การพัฒนาแบ่งออกเป็น ๗ ยุทธศาสตร์ ดังนี้

**๑. ยุทธศาสตร์การพัฒนาด้านโครงสร้างพื้นฐาน การคมนาคม และสาธารณสุขปโภค**  
**มีแผนงานการพัฒนา ดังนี้**

- แผนงานด้านที่ ๑.๑. ดำเนินการก่อสร้าง บุกเบิก บำรุงรักษา ซ่อมแซม ปรับปรุง ถนน ท่อระบายน้ำ และสะพาน ระบบระบายน้ำ เชื้อน
- แผนงานด้านที่ ๑.๒. จัดบริการสาธารณสุขปโภคแหล่งน้ำให้เพียงพอทั่วถึง ก่อสร้าง ปรับปรุงแหล่งน้ำ อุดบ่อก บ่อบริโภค และการเกษตร
- แผนงานด้านที่ ๑.๓. การจัดให้มีไฟฟ้า และระบบโทรคมนาคมอย่างทั่วถึง
- แผนงานด้านที่ ๑.๔. การบริการสาธารณสุข การบริการสังคม การสาธารณสุขปโภคและผังเมือง

**๒. ยุทธศาสตร์การพัฒนาเศรษฐกิจและพัฒนาคุณภาพชีวิต**  
**มีแผนงานการพัฒนา ดังนี้**

- แผนงานด้านที่ ๒.๑ ส่งเสริมการพัฒนาอาชีพของประชาชนและองค์กรในชุมชน
- แผนงานด้านที่ ๒.๒. ส่งเสริมงานสวัสดิการสังคมและพัฒนาคุณภาพชีวิตเด็ก สตรี คนชรา และด้อยโอกาส
- แผนงานด้านที่ ๒.๓. ส่งเสริมการศึกษาทั้งในและนอกระบบและตามอัธยาศัย โดยสนับสนุน ให้ประชาชนมีส่วนร่วมในการจัดการศึกษา
- แผนงานด้านที่ ๒.๔. ส่งเสริมศักยภาพศูนย์ปฏิบัติการต่อสู้เพื่อเอาชนะยาเสพติด
- แผนงานด้านที่ ๒.๕. ส่งเสริมด้านการออกกำลังกาย การกีฬา และนันทนาการ
- แผนงานด้านที่ ๒.๖. ส่งเสริมการป้องกัน รักษา ควบคุมโรค ตลอดจนการพัฒนาด้านการสาธารณสุข
- แผนงานด้านที่ ๒.๗ ส่งเสริมสนับสนุนการพัฒนาคุณภาพชีวิตของประชาชนเพื่อรองรับการเข้าสู่ประชาคมอาเซียน

**๓. ยุทธศาสตร์การจัดระเบียบชุมชน สังคม และรักษาความสงบเรียบร้อย**  
**มีแผนงานการพัฒนา ดังนี้**

- แผนงานด้านที่ ๓.๑. ส่งเสริมให้ความรู้ ความเข้าใจ แก่ประชาชน เกี่ยวกับการเมืองการปกครอง ในระบอบประชาธิปไตย
- แผนงานด้านที่ ๓.๒ พัฒนาศักยภาพของท้องถิ่นในการป้องกันและบรรเทาสาธารณภัย ตลอดจนการรักษาความสงบเรียบร้อยในท้องถิ่น
- แผนงานด้านที่ ๓.๓ เสริมสร้างความเข้มแข็งของชุมชนให้มีส่วนร่วมในการรักษาความสงบเรียบร้อยในท้องถิ่น
- แผนงานด้านที่ ๓.๔ ส่งเสริมให้ผู้นำศาสนาเข้ามามีบทบาทเพื่อเพิ่มศักยภาพในการแก้ปัญหาความมั่นคง

**๔. ยุทธศาสตร์การพัฒนาด้านการ วางแผนงาน การส่งเสริมการลงทุนพาณิชย์กรรมและการท่องเที่ยว**  
**มีแผนงานการพัฒนา ดังนี้**

- แผนงานด้านที่ ๔.๑. ส่งเสริมการตลาด การค้า การลงทุนในท้องถิ่น และเมืองชายแดนเพื่อรองรับประชาคมอาเซียน
- แผนงานด้านที่ ๔.๒. ส่งเสริมระบบเศรษฐกิจชุมชน และผลิตภัณฑ์ในท้องถิ่น
- แผนงานด้านที่ ๔.๓. ส่งเสริมให้ประชาชนยึดหลักเศรษฐกิจพอเพียง
- แผนงานด้านที่ ๔.๔. ส่งเสริมโครงการตามพระราชดำริ

**๕. ยุทธศาสตร์การพัฒนาด้านการบริหารจัดการและอนุรักษ์ทรัพยากรธรรมชาติและสิ่งแวดล้อม  
มีแผนงานการพัฒนาดังนี้**

แผนงานด้านที่ ๕.๑. การอนุรักษ์และฟื้นฟูทรัพยากรธรรมชาติและสิ่งแวดล้อม

แผนงานด้านที่ ๕.๒. การส่งเสริมสนับสนุนให้ประชาชนในชุมชนมีจิตสำนึกในการร่วมกันอนุรักษ์  
ทรัพยากรธรรมชาติและสิ่งแวดล้อม

แผนงานด้านที่ ๕.๓. ปรับปรุงภูมิทัศน์ในชุมชน

แผนงานด้านที่ ๕.๔. จัดทำระบบกำจัดขยะและสิ่งปฏิกูลตลอดจนระบบบำบัดน้ำเสีย

แผนงานด้านที่ ๕.๕ ส่งเสริมและสนับสนุนการใช้พลังงานทดแทน

**๖. ยุทธศาสตร์การพัฒนาด้าน ศิลปะ วัฒนธรรม จารีตประเพณีและภูมิปัญญา ท้องถิ่น  
มีแผนงานการพัฒนาดังนี้**

แผนงานด้านที่ ๖.๑ ส่งเสริมการอนุรักษ์ ฟื้นฟู สืบทอดจารีตประเพณี ศิลปวัฒนธรรม

แผนงานด้านที่ ๖.๒ ส่งเสริมและสนับสนุนภูมิปัญญาท้องถิ่น และปราชญ์บุคคล

แผนงานด้านที่ ๖.๓ เสริมสร้างและทำนุบำรุงศาสนา ตลอดจนศิลปวัฒนธรรมท้องถิ่น

แผนงานด้านที่ ๖.๔ ส่งเสริมและสนับสนุนการอนุรักษ์โบราณสถานโบราณวัตถุในท้องถิ่น

แผนงานด้านที่ ๖.๕ ส่งเสริมสนับสนุนการพัฒนาคุณธรรม จริยธรรม ของเด็ก เยาวชน และ  
ประชาชน

**๗. ยุทธศาสตร์การพัฒนาด้านการบริหารจัดการที่ดีตามหลักธรรมาภิบาลและการปกครอง  
มีแผนงานการพัฒนาดังนี้**

แผนงานด้านที่ ๗.๑ ด้านการส่งเสริมการพัฒนาบุคลากรส่วนท้องถิ่น

แผนงานด้านที่ ๗.๒ ด้านการส่งเสริมการบริหารงานและพัฒนาองค์กรให้มีประสิทธิภาพมากยิ่งขึ้น

แผนงานด้านที่ ๗.๓ ด้านการส่งเสริมการรับรู้ข้อมูลข่าวสารและการประชาสัมพันธ์

**ยุทธยีนทางยุทธศาสตร์ (Positioning)**

องค์การบริหารส่วนตำบลมะรือโบออก มีคลองมะรือโบ-จูโวีจะเป็นคลองสายหลักที่มีน้ำไหลผ่านตลอดสายลงไปสู่แม่น้ำ  
ไปสู่อ่าวไทย และพื้นที่ของตำบลมะรือโบออกเป็นพื้นที่ราบลุ่มและเป็นป่าพรุมีน้ำท่วมขัง พืชส่วนใหญ่จึงใช้เพื่อการ  
เกษตรกรรมเป็นหลัก มีทั้งกสิกรรมและการเลี้ยงสัตว์ เช่นปลูกข้าว ทำสวนยางพารา ส่วนผลไม้ สวนปาล์มน้ำมัน เป็นต้น เพื่อ  
อุปโภคและการพาณิชย์ และตำบลมะรือโบออกยังเป็นที่ตั้งของนิคมปิเหล็งและสหกรณ์นิคมปิเหล็งเพื่อรับซื้อผลผลิตรูก  
ปาล์มของเกษตรกรในพื้นที่และใกล้เคียง ส่วนด้านกายภาพมีการคมนาคมที่สะดวกเป็นพื้นที่ที่สามารถเชื่อมต่อไปยังแหล่ง  
ท่องเที่ยวหลายแห่งในจังหวัด และประเทศมาเลเซียเพื่อนบ้านได้อย่างสะดวก ทำให้เกิดโอกาสในการส่งเสริมการค้าชุมชน  
พัฒนาเป็นประตูสู่แหล่งท่องเที่ยว นอกจากนี้ยังมีวัดและมัสยิดเป็นศูนย์รวมที่ยึดเหนี่ยวจิตใจของประชาชน มีโรงเรียนทั้งระดับ  
ประถมศึกษา มัธยมศึกษา ตั้งอยู่ในพื้นที่

ฉะนั้น ด้วยสภาพพื้นที่ด้านกายภาพที่กล่าวมา จึงกำหนดจุดยืนทางยุทธศาสตร์ของตำบลมะรือโบออก คือ

“ สิ่งแวดล้อมสมบูรณ์	เพิ่มพูนการศึกษา
วัฒนธรรมงามตา	ชาวประชาร่วมใจ
โปร่งใสการบริการ	ก้าวล้ำเทคโนโลยี “

แผนผังแสดงความเชื่อมโยงยุทธศาสตร์การพัฒนาจังหวัด  
กับยุทธศาสตร์การพัฒนาขององค์กรปกครองส่วนท้องถิ่น

## ๒. ความเชื่อมโยงของยุทธศาสตร์ในภาพรวม (เชื่อมโยงยุทธศาสตร์ชาติ ๒๐ ปี/แผนพัฒนาเศรษฐกิจและสังคมแห่งชาติ ฉบับที่ ๑๓/เป้าหมายการพัฒนาที่ยั่งยืน SDGs/แผนพัฒนาภาคใต้ชายแดน พ.ศ. ๒๕๖๖ - ๒๕๗๐/แผนพัฒนาภูมิภาคใต้ชายแดน พ.ศ. ๒๕๖๖ - ๒๕๗๐/แผนพัฒนาจังหวัดนราธิวาส พ.ศ. ๒๕๖๖ - ๒๕๗๐/ยุทธศาสตร์การพัฒนาของ อปท. ในเขตจังหวัดนราธิวาส/แผนพัฒนาท้องถิ่น (พ.ศ.๒๕๖๖-๒๕๗๐) แกไข ครั้งที่ ๑/๒๕๖๖ องค์การบริหารส่วน

ตำบลมะรือโบออก อ.เจาะไอร้อง จ.นราธิวาส)

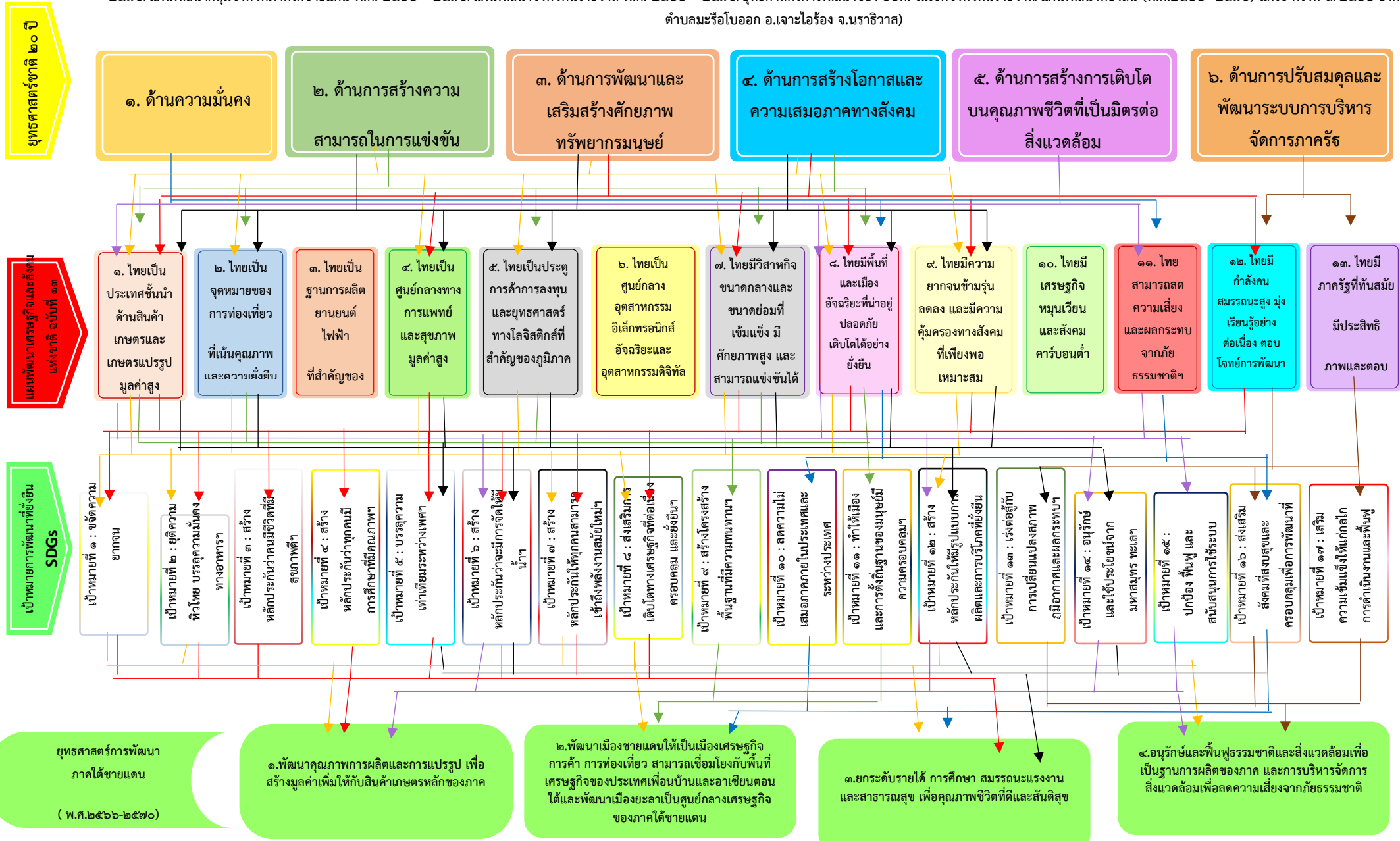



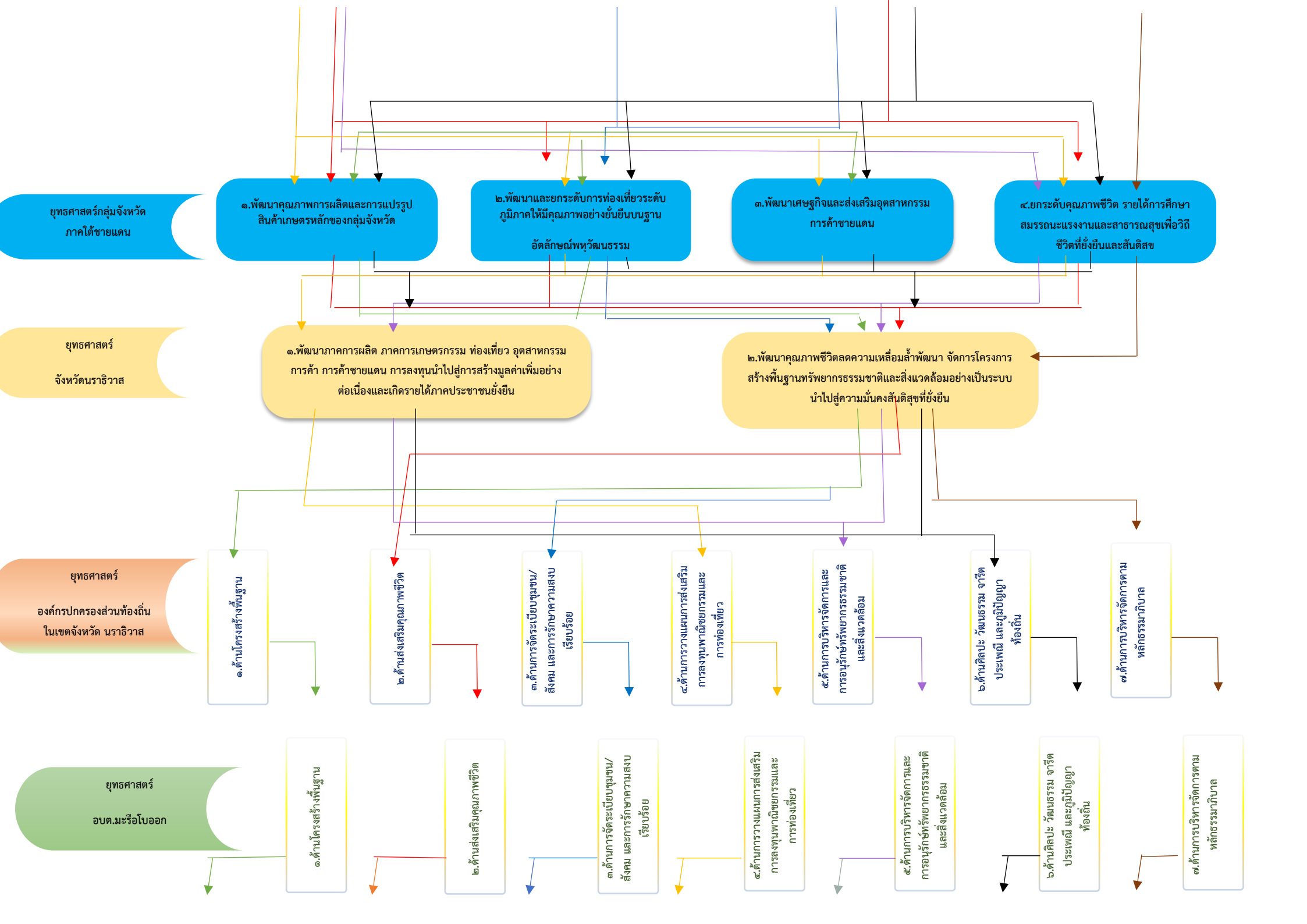

กลยุทธ์

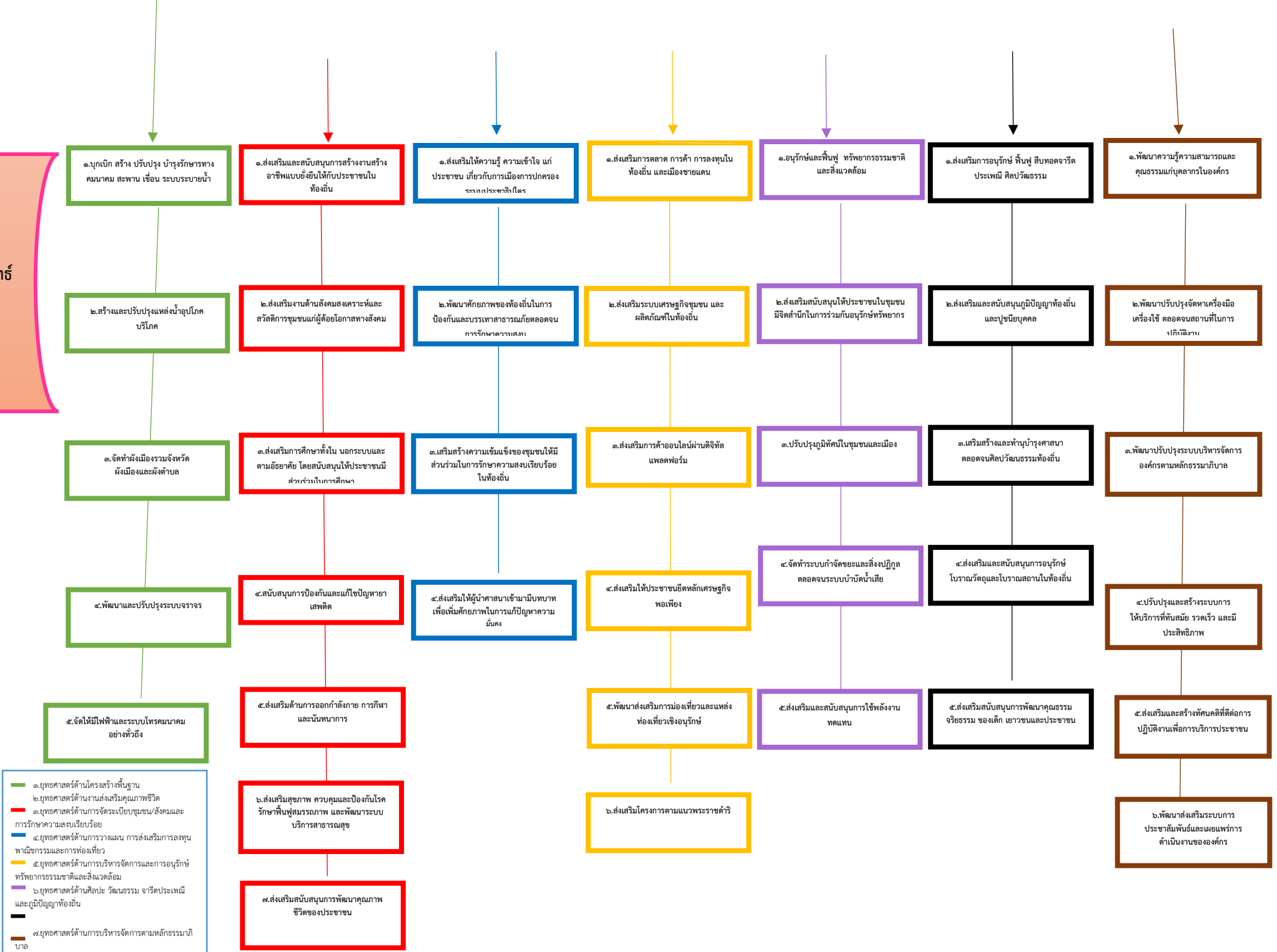

- 1.ยุทธศาสตร์ด้านโครงสร้างพื้นฐาน
- 2.ยุทธศาสตร์ด้านงานส่งเสริมคุณภาพชีวิต
- 3.ยุทธศาสตร์ด้านการจัดระเบียบชุมชน/สังคมและการรักษาความสงบเรียบร้อย
- 4.ยุทธศาสตร์ด้านการวางแผน การส่งเสริมการลงทุน พาณิชยกรรมและการท่องเที่ยว
- 5.ยุทธศาสตร์ด้านการบริหารจัดการและการอนุรักษ์ทรัพยากรธรรมชาติและสิ่งแวดล้อม
- 6.ยุทธศาสตร์ด้านศิลปะ วัฒนธรรม จารีตประเพณี และภูมิปัญญาท้องถิ่น
- 7.ยุทธศาสตร์ด้านการบริหารจัดการตามหลักธรรมาภิบาล

แผนงาน

๑. งบกลาง

๔. การศึกษา

๗. เศรษฐกิจและชุมชน

๙. การศาสนา วัฒนธรรมและ  
นันทนาการ

๑๑. การพาณิชย์

๒. บริหารงานทั่วไป

๕. สาธารณสุข

๘. สร้างความเข้มแข็ง  
ของชุมชน

๑๐. อุตุสัทธรรมและ  
การโยธา

๓. การรักษาความสงบ  
ภายใน

๖. สังคมสงเคราะห์

หน่วยงานที่  
รับผิดชอบ

๑. สำนักงานปลัด

๒. กองการศึกษา ศาสนา  
และวัฒนธรรม

๓. กองช่าง

๔. กองคลัง

๕. กองสาธารณสุขและ  
สิ่งแวดล้อม

๖. กองยุทธศาสตร์และ  
งบประมาณ

๗. กองสวัสดิการสังคม

๘. กองการเจ้าหน้าที่

### ๓. การวิเคราะห์เพื่อพัฒนาท้องถิ่น

#### ๓.๑ การวิเคราะห์กรอบการจัดทำยุทธศาสตร์ขององค์กรปกครองส่วนท้องถิ่น

ผลการวิเคราะห์ศักยภาพเพื่อประเมินสถานการณ์การพัฒนาในปัจจุบันและโอกาส SWOT Analysis (จุดแข็ง จุดอ่อน โอกาส และอุปสรรค)

การวิเคราะห์ปัจจัยสภาพแวดล้อมภายนอกและภายในองค์กร เพื่อช่วยในการกำหนดจุดแข็ง(Strength) จุดอ่อน (Weakness) โอกาส(Opportunity) และอุปสรรคหรือภัยคุกคาม(Threat) เพื่อนำผลการวิเคราะห์ไปกำหนดกลยุทธ์การทำงาน นำไปสู่การกำหนดวิสัยทัศน์ พันธกิจ ยุทธศาสตร์และแนวทางการพัฒนา

#### ๑. การวิเคราะห์สภาพแวดล้อมองค์กร โดยพิจารณาจากสภาพแวดล้อมองค์กรทั้งปัจจัยภายนอกและปัจจัยภายใน ดังนี้

##### ๑.๑ ปัจจัยภายนอกองค์กร ได้แก่

- กฎหมาย
- การเมือง
- เศรษฐกิจ
- สังคม วัฒนธรรมประเพณี
- ทรัพยากรธรรมชาติและสิ่งแวดล้อม

##### ๑.๒ ปัจจัยภายในองค์กร ได้แก่

- โครงสร้างขององค์กร
- นโยบายผู้บริหาร
- การบริหารจัดการ
- ทรัพยากรบุคลากร
- การบริการสาธารณะ

## ๒. การวิเคราะห์ปัจจัยภายนอกที่มีผลต่อองค์กร

### การวิเคราะห์ SWOT

โอกาส(O)	อุปสรรค(T)
<p>๑. พรบ.กำหนดแผนและขั้นตอนการกระจายอำนาจให้อปท.ในการจัดระบบบริการสาธารณสุขเพื่อประโยชน์ของประชาชนในท้องถิ่น</p> <p>๒. พรบ.สภาตำบลและองค์การบริหารส่วนตำบลกำหนดให้ นายก อบต.มีวาระการดำรงตำแหน่งคราวละสี่ปี เป็นการเปิดโอกาสให้บุคคลที่มีความรู้ความสามารถเข้ามาบริหารงานและพัฒนาท้องถิ่น</p> <p>๓. เป็นองค์กรที่มีหน้าที่ให้บริการสาธารณสุขแก่ประชาชนอย่างใกล้ชิด มีงบประมาณสนับสนุนจากรัฐบาลเพื่อการบริหารจัดการและพัฒนาท้องถิ่นเพิ่มขึ้น</p> <p>๔. ทรัพยากรธรรมชาติในพื้นที่ เช่น แหล่งน้ำที่สมบูรณ์มีความหลากหลายเพียงพอต่อความต้องการบริโภค-อุปโภคของประชาชน และเหมาะแก่การปลูกพืชได้ทุกชนิด</p> <p>๕. มีเส้นทางการคมนาคมที่สะดวกเชื่อมต่อไปยังแหล่งท่องเที่ยวหลายแห่ง เหมาะแก่การส่งเสริมการค้าชุมชนและพัฒนาเป็นประตูสู่แหล่งท่องเที่ยว</p> <p>๖. มีสถานศึกษาอยู่ในพื้นที่ตั้งแต่ระดับก่อนวัยเรียนถึงระดับมัธยมซึ่งมีความพร้อมและมีศักยภาพในการจัดการศึกษา</p> <p>๗. มีกลุ่ม องค์กรประชาชน ชมรมต่างๆ ที่รวมตัวกันจัดตั้งขึ้นตามกฎหมาย</p> <p>๘. มีวัดและมัสยิดเป็นศูนย์รวมจิตใจ ประชาชนมีความสามัคคีร่วมกันสืบทอดขนบธรรมเนียมประเพณีอันดีงาม</p>	<p>๑. การถ่ายโอนภารกิจบริการสาธารณสุขจากหน่วยงานต่างๆ ยังขาดเจ้าหน้าที่ผู้รับผิดชอบที่มีความรู้เฉพาะด้าน</p> <p>๒. การบริหารงานโดยนักการเมืองที่มาจากการเลือกตั้งทำให้นโยบายไม่มีความต่อเนื่อง</p> <p>๓. มีระเบียบกฎหมายที่เกี่ยวข้องค่อนข้างมากทำให้การดำเนินงานไม่คล่องตัว ตอบสนองความต้องการของประชาชนได้ไม่เต็มที่</p> <p>๔. ขาดการใช้เทคโนโลยีสารสนเทศ หรือระบบ IT ในการให้บริการประชาชนแบบ one stop service</p> <p>๕. ขาดการพัฒนาระบบชลประทาน</p> <p>๖. ขาดการส่งเสริมการพัฒนา และการสร้างคุณค่าการใช้ทรัพยากรในพื้นที่</p> <p>๗. การเลือกตั้งมีการซื้อสิทธิขายเสียง ระบบเครือญาติ ทำให้ได้ตัวแทนที่เข้ามาบริหารที่ไม่มีความรู้ความสามารถ</p> <p>๘. การมีส่วนร่วมในการคิดการตัดสินใจและการตรวจสอบการบริหารงานของภาคประชาชนยังมีน้อย</p> <p>๙. การแพร่ระบาดของยาเสพติดในวัยรุ่น</p> <p>๑๐. เป็นองค์การบริหารส่วนตำบลระดับกลาง งบประมาณรายได้มีจำนวนน้อย แต่ความต้องการของประชาชนมีมาก ทำให้ไม่สามารถตอบสนองความต้องการได้ครอบคลุม</p>

การวิเคราะห์ SWOT (ต่อ)

จุดแข็ง(S)	จุดอ่อน(W)
<p>1. เป็นองค์กรนิติบุคคลที่มีโครงสร้างที่ชัดเจน ครอบคลุมอำนาจหน้าที่ตามภารกิจ และมีระเบียบข้อกฎหมายในการปฏิบัติงานที่ชัดเจน</p> <p>๒. เจ้าหน้าที่ผ่านการฝึกอบรมความรู้เรื่องระเบียบปฏิบัติหน้าที่และปฏิบัติงานตามระเบียบกฎหมายอย่างเคร่งครัด</p> <p>๓. เป็นหน่วยงานที่อยู่ใกล้ชิดกับประชาชนมากที่สุดจึงสามารถเข้าถึงความต้องการของประชาชนและสามารถแก้ไขปัญหาได้เร็ว</p> <p>๔. สภาพองค์การบริหารส่วนตำบลสามารถบัญญัติข้อบัญญัติงบประมาณรายจ่ายและข้อบัญญัติท้องถิ่นเพื่อการพัฒนาได้ภายใต้กรอบกฎหมาย</p> <p>๕. มีการติดตั้งระบบอินเทอร์เน็ตความเร็วสูงและมีเครื่องคอมพิวเตอร์และครุภัณฑ์สำนักงานพร้อมใช้งานทำให้เกิดความรวดเร็วในการปฏิบัติงาน</p> <p>๖. ระบบการทำงานในองค์กรมีการเรียกประชุมพนักงานเพื่อแจ้งให้ทราบเรื่องต่างๆ และติดตามผลการทำงานของแต่ละส่วนเพื่อปรึกษาหารือร่วมกันประจำทุกเดือน</p> <p>๗. มีการทำงานโครงการหลักประกันสุขภาพตำบลร่วมกับโรงพยาบาลส่งเสริมสุขภาพตำบลในตำบล มะรือโบออก</p>	<p>๑. การมีความเป็นอิสระในการบริหารงบประมาณทำให้เสี่ยงต่อการเกิดทุจริต คอรัปชั่น</p> <p>๒. โครงการตามแผนพัฒนาที่มาจากความต้องการของประชาชนมีจำนวนมาก แต่ไม่สามารถปฏิบัติได้ครบถ้วนขาดประสิทธิภาพ</p> <p>๓. บริการหารงานบุคคลเป็นอำนาจหน้าที่ของผู้บริหาร ทำให้ได้คนไม่ตรงกับความต้องการและความจำเป็นขององค์กร เป็นระบบอุปถัมภ์ ระบบต่างตอบแทน</p> <p>๔. การดำเนินงานตามนโยบายหลักขององค์กรและนโยบายต่างๆ ของรัฐบาลมีจำนวนมากทำให้ความรับผิดชอบเพิ่มมากขึ้น แต่งบประมาณมีจำนวนจำกัด</p> <p>๕. ผู้บริหารสามารถกำหนดนโยบายที่มีความยืดหยุ่นตามสภาพแวดล้อมที่เปลี่ยนแปลงตลอดเวลาที่มีเสี่ยงต่อการตัดสินใจผิดพลาด</p>

การวิเคราะห์ใช้ตาราง TOWS Matrix จับคู่เพื่อหากกลยุทธ์ในการทำงานใหม่  
 การวิเคราะห์ใช้ตาราง TOWS Matrix จับคู่เพื่อหากกลยุทธ์ในการทำงานใหม่

ปัจจัยภายใน	จุดแข็ง S	จุดอ่อน W
<p><b>ปัจจัยภายนอก</b> <b>โอกาส O</b></p> <p>O๑. พรบ.กำหนดแผนและขั้นตอนการกระจายอำนาจให้ อปท.ในการจัดระบบบริการสาธารณะเพื่อประโยชน์ของประชาชนในท้องถิ่น</p> <p>O๒. กฎหมายเปิดโอกาสให้บุคคลที่มีความรู้ความสามารถเข้ามาบริหารงานและพัฒนาท้องถิ่น</p> <p>O๓. มีงบประมาณสนับสนุนจากรัฐบาลเพื่อการบริหารจัดการและพัฒนาท้องถิ่นเพิ่มขึ้น</p>	<p><b>S๓+S๔+O๑+O๒</b></p> <p>○ อาศัยอำนาจตามกฎหมายฯ ให้สภา อบต. ในการเสนอร่างงบประมาณรายจ่ายและข้อบัญญัติตำบลในการพัฒนาท้องถิ่นด้านงานบริการสาธารณะแก่ประชาชนในพื้นที่ให้ครอบคลุมทุกด้าน</p> <p><b>S๑+O๖</b></p> <p>○ ส่งเสริมการจัดการศึกษาทุกระดับตามอำนาจหน้าที่กฎหมาย เพื่อเปิดรับประชาคมอาเซียน</p> <p><b>S๑+O๔+O๕</b></p> <p>○ การจัดตั้งร้านค้าชุมชนเพื่อส่งเสริมอาชีพให้ประชาชนและรองรับการท่องเที่ยว</p>	<p><b>W๑+O๒</b></p> <p>○ ส่งเสริมความรู้ความเข้าใจให้ประชาชนรับทราบถึงบทบาทอำนาจหน้าที่ของ อบต.</p> <p><b>W๔+O๓</b></p> <p>○ ติดต่อประสานงานกันระหว่างองค์กรกับส่วนราชการอื่นๆ ในพื้นที่เพื่อขับเคลื่อนงานไปพร้อมๆ กัน</p>

<p>0๔. มีแหล่งน้ำอุดมสมบูรณ์เพียงพอต่อความต้องการและเหมาะแก่การเพาะปลูก</p> <p>0๕. มีเส้นทางคมนาคมที่สะดวกเชื่อมต่อแหล่งท่องเที่ยวเหมาะแก่การส่งเสริมให้แหล่งการค้าชุมชน</p>	<p><b>S๑+S๓+S๔+O๗</b></p> <p>○ ส่งเสริมสนับสนุนกิจกรรมขององค์กรภาคประชาชนในการดำเนินกิจกรรมสร้างความเข้มแข็งชุมชน</p>	
--	---	--

**ตาราง การวิเคราะห์ใช้ตาราง TOWS Matrix จับคู่เพื่อหากกลยุทธ์ในการทำงานใหม่ (ต่อ)**

<p>0๖. มีสถานศึกษาในพื้นที่ตั้งแต่ก่อนวัยเรียนถึงระดับมัธยมศึกษาที่มีความพร้อมในการจัดการศึกษา</p> <p>0๗. มีกลุ่ม องค์กรประชาชน ชมรม ต่างๆ ที่รวมตัวกันจัดตั้งขึ้นตามกฎหมาย</p>	<p><b>S๔+O๔</b></p> <p>○ บริหารจัดการระบบน้ำเพื่อการเกษตร และการอุปโภค-บริโภคอย่างยั่งยืน</p> <p><b>S๔+O๘</b></p> <p>○ ส่งเสริมการปลูกฝังคุณธรรมจริยธรรมแก่เยาวชน จัดกิจกรรมทำความดีรักษาศีล 5</p>	
<p><b>ปัจจัยภายใน</b></p> <p><b>อุปสรรค T</b></p> <p>T๑. การถ่ายโอนภารกิจการกิจต่างๆ ขาดเจ้าหน้าที่ผู้รับผิดชอบที่มีความรู้เฉพาะด้าน</p> <p>T๒. การบริหารงานโดยนักการเมืองที่มาจากการเลือกตั้งทำให้นโยบายไม่มีความต่อเนื่อง</p> <p>T๓. มีระเบียบกฎหมายที่เกี่ยวข้องค่อนข้างมากทำให้การดำเนินงานไม่คล่องตัว</p> <p>T๔. ขาดการใช้เทคโนโลยีสารสนเทศหรือระบบ IT ในการให้บริการประชาชนแบบ one stop service</p> <p>T๕. การเลือกตั้งมีการซื้อสิทธิขายเสียงระบบเครือญาติ ทำให้ได้ตัวแทนที่เข้ามาบริหารที่ไม่มีความรู้ความสามารถ</p> <p>T๖. การมีส่วนร่วมในการคิดการตัดสินใจและการตรวจสอบการบริหารงานของภาคประชาชนยังมีน้อย</p> <p>T๗. การแพร่ระบาดของยาเสพติดในวัยรุ่น</p>	<p><b>S๑+S๒+T๓+T๖</b></p> <p>○ เน้นการทำงานในเชิงรุกและเป็นทีมเพื่อให้บริการและการแก้ไขความเดือดร้อนประชาชนเป็นไปด้วยความรวดเร็ว</p> <p><b>S๖+S๗+T๑</b></p> <p>○ ประสานการทำงานกันกับ รพ.สต.และประชาชนในตำบลในรูปคณะกรรมการเพื่อให้บริการประชาชนด้านสาธารณสุข</p> <p><b>S๓+T๗+O๖</b></p> <p>○ การเฝ้าระวังกลุ่มเสี่ยงในวัยรุ่นขึ้นในโรงเรียน โดยรับสมัครอาสาสมัครเฝ้าระวัง</p> <p>○ จัดอบรมความรู้เรื่องไฟฟ้า จัดอบรมอาชีพ การทำขนมให้เยาวชน ส่งเสริมกิจกรรมให้เยาวชนได้ใช้เวลาว่างให้เกิดประโยชน์</p>	<p><b>W๕+T๕+T๒+T๖</b></p> <p>○ ส่งเสริมการทำงานกันเป็นทีมในองค์กรยึดข้อระเบียบกฎหมายเป็นหลัก</p> <p>○ ส่งเสริมให้ประชาชนมีส่วนร่วมในการคิดการตัดสินใจและการตรวจสอบการทำงานของ อบต.</p> <p>○ การจัดตั้งเวทีประชาคมเปิดโอกาสให้ประชาชนได้แสดงความคิดเห็น</p>



## การประเมินสถานการณ์สภาพแวดล้อมภายนอกที่เกี่ยวข้อง

ผลการวิเคราะห์ศักยภาพเพื่อประเมินสถานการณ์การพัฒนาในปัจจุบันและโอกาสการพัฒนาในอนาคตของท้องถิ่น ด้วยเทคนิค SWOT Analysis

### จุดแข็ง

- (๑) พื้นที่ของตำบลมะรือโบออกส่วนใหญ่เหมาะแก่การทำเกษตร
- (๒) ตำบลมะรือโบออกมีพืชเศรษฐกิจที่สำคัญในการเพิ่มรายได้ เช่น ยางพารา ปาล์ม ลองกอง
- (๓) มีสหกรณ์นิคมปีเหล็งเป็นศูนย์กลางในการรับซื้อผลผลิตทางการเกษตร(ปาล์ม)ให้กับประชาชนในตำบล
- (๔) มีนิคมสหกรณ์ปีเหล็งที่เป็นหน่วยงานจัดสรรที่ดินทำกินให้กับประชาชนในตำบล
- (๕) มีกลุ่มอาชีพในโครงการพระราชดำริสามารถสร้างงาน สร้างอาชีพให้กับประชาชนในพื้นที่ จำนวน ๒ กลุ่ม คือ กลุ่มเลี้ยงปลาตก และกลุ่มผลิตภัณฑ์กะลามะพร้าว
- (๖) มีกองทุนสวัสดิการผู้สูงอายุประจำตำบล
- (๗) นโยบายผู้บริหารให้ความสำคัญในเรื่องการแก้ปัญหาเสพติดและส่งเสริมด้านกีฬา
- (๘) มีการส่งเสริมด้านสุขภาพและอนามัยอย่างทั่วถึง
- (๙) มีการส่งเสริมและสนับสนุนความเข้มแข็งของชุมชนในด้านต่าง ๆ
- (๑๐) มีความหลากหลายทางวัฒนธรรมและภูมิปัญญาท้องถิ่น
- (๑๑) มีการส่งเสริมการศึกษาทั้งในและนอกระบบการศึกษาตามอัธยาศัยทุกระดับ
- (๑๒) ผู้บริหารมีอำนาจในการบริหารและพัฒนาท้องถิ่น
- (๑๓) ผู้บริหารและบุคลากรมีโอกาสในการพัฒนาตนเอง ในด้านการศึกษาหาความรู้ในระดับที่สูงขึ้น
- (๑๔) ตำบลมะรือโบออกมีทรัพยากรธรรมชาติที่อุดมสมบูรณ์

### จุดอ่อน

- (๑) ประชาชนบางส่วนขาดความกระตือรือร้นในการพึ่งตนเอง
- (๒) เกษตรกรในตำบลขาดการรวมกลุ่ม
- (๓) ประชาชนขาดโอกาสเข้าถึงแหล่งเงินในการประกอบอาชีพ
- (๔) ไม่มีตลาดกลางรองรับผลผลิตทางการเกษตร
- (๕) ไม่มีแหล่งท่องเที่ยวทางธรรมชาติในการสร้างรายได้เข้าสู่ท้องถิ่น
- (๖) ลักษณะภูมิประเทศของตำบลส่วนใหญ่เป็นที่ราบลุ่ม มีป่าพรุ และสลับด้วยเนินเขา จึงทำให้ประสบกับปัญหาความแห้งแล้ง และเกิดปัญหาอุทกภัยเป็นประจำทุกปี
- (๗) ผลผลิตทางการเกษตรมีราคาตกต่ำ
- (๘) ปัญหาความต้องการของประชาชนไม่ได้รับการตอบสนองอย่างทั่วถึง
- (๙) ประชาชนบางส่วนไม่มีที่ดินทำกินและไม่มีเอกสารสิทธิ์ขาดระบบการขนส่งที่มีประสิทธิภาพ
- (๑๐) เส้นทางคมนาคมไม่มีมาตรฐาน
- (๑๑) ค่าแรงงานในพื้นที่ต่ำทำให้มีการอพยพแรงงานไปทำงานต่างถิ่นโดยเฉพาะประเทศมาเลเซีย
- (๑๒) คุณภาพการศึกษาของประชาชนอยู่ในระดับต่ำกว่าเกณฑ์
- (๑๓) เยาวชนในตำบลบางส่วนขาดโอกาสในการศึกษาต่อในระดับสูงเนื่องจากความยากจน
- (๑๔) คุณภาพชีวิตของประชาชนในตำบลบางส่วนอยู่ในระดับต่ำกว่าเกณฑ์มาตรฐาน
- (๑๕) มีโรคระบาดเกิดขึ้นตามฤดูกาล
- (๑๖) มีการแพร่ระบาดของยาเสพติดในบางพื้นที่ของตำบล
- (๑๗) ระบบน้ำประปาขาดคุณภาพและไม่ทั่วถึง
- (๑๘) ประชาชนขาดความรู้ ความเข้าใจในการปฏิบัติงานของส่วนราชการ

- (๑๙) ความไม่ต่อเนื่องของการบริหารและการพัฒนาของท้องถิ่น
- (๒๐) บุคลากรมีการโยกย้ายกลับภูมิลำเนาทำให้การทำงานไม่ต่อเนื่อง
- (๒๑) งบประมาณมีจำนวนจำกัด
- (๒๒) ประชาชนในพื้นที่ขาดความรู้ในด้านกฎหมาย การเมือง การบริหาร และการมีส่วนร่วม
- (๒๓) การเมืองท้องถิ่นทำให้ประชาชนเกิดความแตกแยก
- (๒๔) ประชาชนขาดความรู้ในเรื่องการจัดการทรัพยากรธรรมชาติและสิ่งแวดล้อม
- (๒๕) พื้นที่บางส่วนในตำบลมีปัญหาดินเปรี้ยว
- (๒๖) ขาดแคลนแหล่งน้ำเพื่อใช้ในการอุปโภค-บริโภค

## โอกาส

- (๑) ตำบลมะรือโบออกมีโรงเรียนขยายโอกาสทางด้านการศึกษาภายในตำบลทำให้เกิดการพัฒนาคุณภาพการศึกษาของนักเรียน
- (๒) รัฐบาลมีนโยบายลดภาษีด้านการลงทุนใน ๓ จังหวัดชายแดนใต้
- (๓) รัฐบาลมีนโยบายแก้ปัญหาความยากจนโดยส่งเสริมการประกอบอาชีพ
- (๔) รัฐบาลส่งเสริมและให้ความสำคัญกับการศึกษา โดยมีสถาบันการศึกษาทุกระดับ
- (๕) อปท.ให้การสนับสนุนด้านสวัสดิการแก่ประชาชนในท้องถิ่น เช่น ที่อยู่อาศัยให้แก่ผู้ยากไร้ ผู้ด้อยโอกาส ผู้สูงอายุ ผู้พิการ
- (๖) รัฐบาลให้ความสำคัญกับการแก้ไขปัญหายาเสพติด
- (๗) มีภาคีเครือข่ายที่พร้อมให้การสนับสนุนการดำเนินงานของ อปท.
- (๘) รัฐธรรมนูญแห่งราชอาณาจักรไทย พ.ศ.๒๕๕๐ ให้การสนับสนุนการดำเนินงานของท้องถิ่นมีอิสระกำหนดกรอบนโยบายในการปกครองตนเอง
- (๙) พรบ.กำหนดแผนและขั้นตอนการกระจายอำนาจให้แก่ อปท. พ.ศ.๒๕๕๒ กำหนดให้ อปท. มีอำนาจหน้าที่ในการจัดระบบบริการสาธารณะเพื่อประโยชน์ของประชาชนในท้องถิ่น โดยมีหน่วยงานราชการส่วนกลาง ส่วนภูมิภาค ส่งเสริมและสนับสนุนให้แก่ อปท.
- (๑๐) มีสภาที่ปรึกษาเสริมสร้างสันติสุขจังหวัดชายแดนภาคใต้
- (๑๑) รัฐมีการส่งเสริมและสนับสนุนด้านงบประมาณในการอนุรักษ์ทรัพยากรธรรมชาติและสิ่งแวดล้อม มีแหล่งทรัพยากรธรรมชาติที่เป็นป่าพรุ สามารถทำเป็นแหล่งท่องเที่ยวเชิงอนุรักษ์

## อุปสรรค

- (๑) ตำบลมะรือโบออกยังไม่มีระบบชลประทานที่เหมาะสม ที่จะสามารถมาช่วยแก้ปัญหาภัยแล้งและปัญหาอุทกภัยได้
- (๒) ประชาชนในพื้นที่บางส่วนมีการศึกษาน้อยทำให้มีผลกระทบต่อการพัฒนาคุณภาพชีวิต
- (๓) ระบบโครงสร้างพื้นฐาน สาธารณูปโภค สาธารณูปการ ยังกระจายไม่ทั่วถึงทั้งตำบล
- (๔) มีเครือข่ายยาเสพติดจากภายนอกเข้ามาในพื้นที่
- (๕) ความเจริญก้าวหน้าทางเทคโนโลยีส่งผลให้เยาวชนขาดจริยธรรม
- (๖) นโยบายของรัฐบาลและระบบราชการไม่สร้างความเชื่อมั่นให้กับประชาชน
- (๗) กฎหมายด้านการเมืองการบริหารไม่เอื้อต่อการบังคับใช้อย่างจริงจัง
- (๘) สถานการณ์ความไม่สงบใน ๓ จังหวัดชายแดนภาคใต้
- (๙) หน่วยงานของรัฐขาดการส่งเสริมและอนุรักษ์ทรัพยากรธรรมชาติและสิ่งแวดล้อมอย่างจริงจังและต่อเนื่อง

## ส่วนที่ ๓

การนำแผนพัฒนาท้องถิ่นไปสู่การปฏิบัติ

### ส่วนที่ ๓ การนำแผนพัฒนาท้องถิ่นไปสู่การปฏิบัติ

#### ๓.๑ ยุทธศาสตร์การพัฒนาท้องถิ่นและยุทธศาสตร์ระดับมหภาคเพื่อนำไปสู่การปฏิบัติ

ที่	ยุทธศาสตร์ชาติ ๒๐ ปี	แผนพัฒนาเศรษฐกิจและสังคมแห่งชาติ ฉบับที่ ๑๓	SDGs	ยุทธศาสตร์จังหวัด	ยุทธศาสตร์การพัฒนารองขององค์กรปกครองส่วนท้องถิ่นในเขตจังหวัด	ยุทธศาสตร์ (อปท.)	กลยุทธ์	แผนงาน	หน่วยงานรับผิดชอบหลัก
๑	ยุทธศาสตร์ที่ ๒ ด้านการสร้างขีดความสามารถในการแข่งขัน	หมวดหมู่ที่ ๕ ไทยเป็นประตูการค้า การลงทุนและยุทธศาสตร์ทางโลจิสติกส์ที่สำคัญของภูมิภาค	เป้าหมายที่ ๙ สร้างโครงสร้างพื้นฐานที่มีความทนทาน ส่งเสริมการพัฒนาอุตสาหกรรมที่ครอบคลุมและยั่งยืน และส่งเสริมนวัตกรรม	ประเด็นการพัฒนาที่ ๒ พัฒนาคุณภาพชีวิต ลดความเหลื่อมล้ำ พัฒนา จัดการ โครงสร้างพื้นฐาน ทรัพยากรธรรมชาติและสิ่งแวดล้อมอย่างเป็นระบบ นำไปสู่ความมั่นคงและสันติสุขที่ยั่งยืน	ยุทธศาสตร์ที่ ๑ ด้านโครงสร้างพื้นฐาน	ยุทธศาสตร์ที่ ๑ ด้านโครงสร้างพื้นฐาน	กลยุทธ์ที่ ๑.๑ บุกเบิก สร้าง ปรับปรุง บำรุงรักษาเส้นทางคมนาคมทางบก ทางน้ำ สะพาน เชื้อนระบบระบายน้ำ	แผนงาน อุตสาหกรรมและการโยธา	กองช่าง
	ยุทธศาสตร์ที่ ๒ ด้านการสร้างขีดความสามารถในการแข่งขัน	หมวดหมู่ที่ ๕ ไทยเป็นประตูการค้า การลงทุนและยุทธศาสตร์ทางโลจิสติกส์ที่สำคัญของภูมิภาค	เป้าหมายที่ ๙ สร้างโครงสร้างพื้นฐานที่มีความทนทาน ส่งเสริมการพัฒนาอุตสาหกรรมที่ครอบคลุมและยั่งยืน และส่งเสริมนวัตกรรม	ประเด็นการพัฒนาที่ ๒ พัฒนาคุณภาพชีวิต ลดความเหลื่อมล้ำ พัฒนา จัดการโครงสร้างพื้นฐาน ทรัพยากรธรรมชาติและสิ่งแวดล้อมอย่างเป็นระบบ นำไปสู่ความมั่นคงและสันติสุขที่ยั่งยืน	ยุทธศาสตร์ที่ ๑ ด้านโครงสร้างพื้นฐาน	ยุทธศาสตร์ที่ ๑ ด้านโครงสร้างพื้นฐาน	กลยุทธ์ที่ ๑.๒ สร้างและปรับปรุงแหล่งน้ำอุปโภคบริโภค	แผนงาน อุตสาหกรรมและการโยธา	กองช่าง

### ส่วนที่ ๓ การนำแผนพัฒนาท้องถิ่นไปสู่การปฏิบัติ

#### ๓.๑ ยุทธศาสตร์การพัฒนาท้องถิ่นและยุทธศาสตร์ระดับมหภาคเพื่อนำไปสู่การปฏิบัติ

ที่	ยุทธศาสตร์ชาติ ๒๐ ปี	แผนพัฒนาเศรษฐกิจและสังคมแห่งชาติ ฉบับที่ ๑๓	SDGs	ยุทธศาสตร์จังหวัด	ยุทธศาสตร์การพัฒนารองขององค์กรปกครองส่วนท้องถิ่นในเขตจังหวัด	ยุทธศาสตร์ (อปท.)	กลยุทธ์	แผนงาน	หน่วยงานรับผิดชอบหลัก
	ยุทธศาสตร์ที่ ๒ ด้านการสร้างขีดความสามารถในการแข่งขัน	หมวดหมู่ที่ ๕ ไทยเป็นประตูการค้า การลงทุนและยุทธศาสตร์ทางโลจิสติกส์ที่สำคัญของภูมิภาค	เป้าหมายที่ ๙ สร้างโครงสร้างพื้นฐานที่มีความทนทาน ส่งเสริมการพัฒนาอุตสาหกรรมที่ครอบคลุมและยั่งยืน และส่งเสริมนวัตกรรม	ประเด็นการพัฒนาที่ ๒ พัฒนาคุณภาพชีวิต ลดความเหลื่อมล้ำ พัฒนาจัดการโครงสร้างพื้นฐาน ทรัพยากรธรรมชาติและสิ่งแวดล้อมอย่างเป็นระบบ นำไปสู่ความมั่นคงและสันติสุขที่ยั่งยืน	ยุทธศาสตร์ที่ ๑ ด้านโครงสร้างพื้นฐาน	ยุทธศาสตร์ที่ ๑ ด้านโครงสร้างพื้นฐาน	กลยุทธ์ที่ ๑.๕ จัดให้มีไฟฟ้าและระบบโทรคมนาคมอย่างทั่วถึง	แผนงานเคหะและชุมชน	กองช่าง
๒	ยุทธศาสตร์ที่ ๔ ด้านการสร้างโอกาสและความเสมอภาคทางสังคม	หมวดหมู่ที่ ๘ ไทยมีพื้นที่และเมืองอัจฉริยะที่น่าอยู่ ปลอดภัย เติบโตได้อย่างยั่งยืน	เป้าหมายที่ ๑๐ ลดความไม่เสมอภาคภายในประเทศและระหว่างประเทศ	ประเด็นการพัฒนาที่ ๒ พัฒนาคุณภาพชีวิต ลดความเหลื่อมล้ำ พัฒนาจัดการโครงสร้างพื้นฐาน ทรัพยากรธรรมชาติและสิ่งแวดล้อมอย่างเป็นระบบ นำไปสู่ความมั่นคงและสันติสุขที่ยั่งยืน	ยุทธศาสตร์ที่ ๒ ด้านงานส่งเสริมคุณภาพชีวิต	ยุทธศาสตร์ที่ ๒ ด้านงานส่งเสริมคุณภาพชีวิต	กลยุทธ์ที่ ๒.๑ ส่งเสริมและสนับสนุนการสร้างงานสร้างอาชีพแบบยั่งยืนให้กับประชาชนในท้องถิ่น	แผนงานสร้างความเข้มแข็งของชุมชน	สำนักปลัด

### ส่วนที่ ๓ การนำแผนพัฒนาท้องถิ่นไปสู่การปฏิบัติ

#### ๓.๑ ยุทธศาสตร์การพัฒนาท้องถิ่นและยุทธศาสตร์ระดับมหภาคเพื่อนำไปสู่การปฏิบัติ

ที่	ยุทธศาสตร์ชาติ ๒๐ ปี	แผนพัฒนาเศรษฐกิจและสังคมแห่งชาติ ฉบับที่ ๑๓	SDGs	ยุทธศาสตร์จังหวัด	ยุทธศาสตร์การพัฒนารองขององค์กรปกครองส่วนท้องถิ่นในเขตจังหวัด	ยุทธศาสตร์ (อปท.)	กลยุทธ์	แผนงาน	หน่วยงานรับผิดชอบหลัก
	ยุทธศาสตร์ที่ ๔ ด้านการสร้างโอกาสและความเสมอภาคทางสังคม	หมวดหมู่ที่ ๑ ไทยเป็นประเทศชั้นนำด้านสินค้าเกษตรและเกษตรแปรรูปมูลค่าสูง	เป้าหมายที่ ๑๐ ลดความไม่เสมอภาคภายในประเทศและระหว่างประเทศ	ประเด็นการพัฒนาที่ ๒ พัฒนาคุณภาพชีวิต ลดความเหลื่อมล้ำ พัฒนาจัดการโครงสร้างพื้นฐานทรัพยากรธรรมชาติและสิ่งแวดล้อมอย่างเป็นระบบนำไปสู่ความมั่นคงและสันติสุขที่ยั่งยืน	ยุทธศาสตร์ที่ ๒ ด้านงานส่งเสริมคุณภาพชีวิต	ยุทธศาสตร์ที่ ๒ ด้านงานส่งเสริมคุณภาพชีวิต	กลยุทธ์ที่ ๒.๑ ส่งเสริมและสนับสนุนการสร้างงานสร้างอาชีพแบบยั่งยืนให้กับประชาชนในท้องถิ่น	แผนงานการเกษตร	สำนักปลัด
	ยุทธศาสตร์ที่ ๔ ด้านการสร้างโอกาสและความเสมอภาคทางสังคม	หมวดหมู่ที่ ๘ ไทยมีพื้นที่และเมืองอัจฉริยะที่น่าอยู่ปลอดภัย เติบโตได้อย่างยั่งยืน	เป้าหมายที่ ๑๐ ลดความไม่เสมอภาคภายในประเทศและระหว่างประเทศ	ประเด็นการพัฒนาที่ ๒ พัฒนาคุณภาพชีวิต ลดความเหลื่อมล้ำ พัฒนาจัดการโครงสร้างพื้นฐานทรัพยากรธรรมชาติและสิ่งแวดล้อมอย่างเป็นระบบนำไปสู่ความมั่นคงและสันติสุขที่ยั่งยืน	ยุทธศาสตร์ที่ ๒ ด้านงานส่งเสริมคุณภาพชีวิต	ยุทธศาสตร์ที่ ๒ ด้านงานส่งเสริมคุณภาพชีวิต	กลยุทธ์ที่ ๒.๒ ส่งเสริมงานด้านสังคมสงเคราะห์และสวัสดิการชุมชนแก่ผู้ด้อยโอกาสทางสังคม	แผนงานสังคมสงเคราะห์	สำนักปลัด

ส่วนที่ ๓ การนำแผนพัฒนาท้องถิ่นไปสู่การปฏิบัติ

๓.๑ ยุทธศาสตร์การพัฒนาท้องถิ่นและยุทธศาสตร์ระดับมหภาคเพื่อนำไปสู่การปฏิบัติ

ที่	ยุทธศาสตร์ชาติ ๒๐ ปี	แผนพัฒนาเศรษฐกิจและสังคมแห่งชาติ ฉบับที่ ๑๓	SDGs	ยุทธศาสตร์จังหวัด	ยุทธศาสตร์การพัฒนาขององค์กรปกครองส่วนท้องถิ่นในเขตจังหวัด	ยุทธศาสตร์ (อปท.)	กลยุทธ์	แผนงาน	หน่วยงานรับผิดชอบหลัก
	ยุทธศาสตร์ที่ ๓ ด้านการพัฒนาและเสริมสร้างศักยภาพทรัพยากรมนุษย์	หมวดหมู่ที่ ๑๒ ไทยกำลังคนสมรรถสูง มุ่งเรียนรู้อย่างต่อเนื่อง ตอบโจทย์การพัฒนาแห่งอนาคต	เป้าหมายที่ ๔ สร้างหลักประกันว่าทุกคนมีการศึกษาที่มีคุณภาพอย่างครอบคลุมและเท่าเทียม และสนับสนุนโอกาสในการเรียนรู้ตลอดชีวิต	ประเด็นการพัฒนาที่ ๒ พัฒนาคุณภาพชีวิต ลดความเหลื่อมล้ำ พัฒนาจัดการโครงสร้างพื้นฐาน ทรัพยากรธรรมชาติและสิ่งแวดล้อมอย่างเป็นระบบ นำไปสู่ความมั่นคงและสันติสุขที่ยั่งยืน	ยุทธศาสตร์ที่ ๒ ด้านงานส่งเสริมคุณภาพชีวิต	ยุทธศาสตร์ที่ ๒ ด้านงานส่งเสริมคุณภาพชีวิต	กลยุทธ์ ที่ ๒.๓ ส่งเสริมการศึกษาทั้งใน นอกระบบ และตามอัธยาศัย โดยสนับสนุนให้ประชาชนมีส่วนร่วมในการจัดการศึกษา	แผนงานการศึกษา	กองการศึกษา ศาสนาและวัฒนธรรม
	ยุทธศาสตร์ที่ ๔ ด้านการสร้างโอกาสและความเสมอภาคทางสังคม	หมวดหมู่ที่ ๘ ไทยมีพื้นที่และเมืองอัจฉริยะที่น่าอยู่ ปลอดภัย เดิบโตได้อย่างยั่งยืน	เป้าหมายที่ ๓ สร้างหลักประกันว่าคนมีชีวิตที่มีสุขภาพดีและส่งเสริมความเป็นอยู่ที่ดีสำหรับทุกคนในทุกวัย	ประเด็นการพัฒนาที่ ๒ พัฒนาคุณภาพชีวิต ลดความเหลื่อมล้ำ พัฒนาจัดการโครงสร้างพื้นฐาน ทรัพยากรธรรมชาติและสิ่งแวดล้อมอย่างเป็นระบบ นำไปสู่ความมั่นคงและสันติสุขที่ยั่งยืน	ยุทธศาสตร์ที่ ๒ ด้านงานส่งเสริมคุณภาพชีวิต	ยุทธศาสตร์ที่ ๒ ด้านงานส่งเสริมคุณภาพชีวิต	กลยุทธ์ ที่ ๒.๔ สนับสนุนการป้องกันและแก้ไขปัญหาเสาพิศิต	แผนงานสร้างความเข้มแข็งของชุมชน	สำนักปลัด

### ส่วนที่ ๓ การนำแผนพัฒนาท้องถิ่นไปสู่การปฏิบัติ

#### ๓.๑ ยุทธศาสตร์การพัฒนาท้องถิ่นและยุทธศาสตร์ระดับมหภาคเพื่อนำไปสู่การปฏิบัติ

ที่	ยุทธศาสตร์ชาติ ๒๐ ปี	แผนพัฒนาเศรษฐกิจและสังคมแห่งชาติ ฉบับที่ ๑๓	SDGs	ยุทธศาสตร์จังหวัด	ยุทธศาสตร์การพัฒนารองขององค์กรปกครองส่วนท้องถิ่นในเขตจังหวัด	ยุทธศาสตร์ (อปท.)	กลยุทธ์	แผนงาน	หน่วยงานรับผิดชอบหลัก
	ยุทธศาสตร์ที่ ๓ ด้านการพัฒนาและเสริมสร้างศักยภาพทรัพยากรมนุษย์	หมวดหมู่ที่ ๔ ไทยเป็นศูนย์กลางทางสุขภาพและสุขภาพมูลค่าสูง	เป้าหมายที่ ๓ สร้างหลักประกันว่าคนมีชีวิตที่มีสุขภาพดีและส่งเสริมความเป็นอยู่ที่ดีสำหรับทุกคนในทุกวัย	ประเด็นการพัฒนาที่ ๒ พัฒนาคุณภาพชีวิต ลดความเหลื่อมล้ำ พัฒนาจัดการโครงสร้างพื้นฐานทรัพยากรธรรมชาติและสิ่งแวดล้อมอย่างเป็นระบบ นำไปสู่ความมั่นคงและสันติสุขที่ยั่งยืน	ยุทธศาสตร์ที่ ๒ ด้านงานส่งเสริมคุณภาพชีวิต	ยุทธศาสตร์ที่ ๒ ด้านงานส่งเสริมคุณภาพชีวิต	กลยุทธ์ ที่ ๒.๕ ส่งเสริมด้านการออกกำลังกาย การกีฬาและนันทนาการ	แผนงานการศาสนาวัฒนธรรมและนันทนาการ	กองการศึกษา ศาสนาและวัฒนธรรม
	ยุทธศาสตร์ที่ ๓ ด้านการพัฒนาและเสริมสร้างศักยภาพทรัพยากรมนุษย์	หมวดหมู่ที่ ๔ ไทยเป็นศูนย์กลางทางสุขภาพและสุขภาพมูลค่าสูง	เป้าหมายที่ ๓ สร้างหลักประกันว่าคนมีชีวิตที่มีสุขภาพดีและส่งเสริมความเป็นอยู่ที่ดีสำหรับทุกคนในทุกวัย	ประเด็นการพัฒนาที่ ๒ พัฒนาคุณภาพชีวิต ลดความเหลื่อมล้ำ พัฒนาจัดการโครงสร้างพื้นฐานทรัพยากรธรรมชาติและสิ่งแวดล้อมอย่างเป็นระบบ นำไปสู่ความมั่นคงและสันติสุขที่ยั่งยืน	ยุทธศาสตร์ที่ ๒ ด้านงานส่งเสริมคุณภาพชีวิต	ยุทธศาสตร์ที่ ๒ ด้านงานส่งเสริมคุณภาพชีวิต	กลยุทธ์ ที่ ๒.๕ ส่งเสริมด้านการออกกำลังกาย การกีฬาและนันทนาการ	แผนงานอุตสาหกรรมและการโยธา	กองการศึกษา ศาสนาและวัฒนธรรม



### ส่วนที่ ๓ การนำแผนพัฒนาท้องถิ่นไปสู่การปฏิบัติ

#### ๓.๑ ยุทธศาสตร์การพัฒนาท้องถิ่นและยุทธศาสตร์ระดับมหภาคเพื่อนำไปสู่การปฏิบัติ

ที่	ยุทธศาสตร์ชาติ ๒๐ ปี	แผนพัฒนาเศรษฐกิจและสังคมแห่งชาติ ฉบับที่ ๑๓	SDGs	ยุทธศาสตร์จังหวัด	ยุทธศาสตร์การพัฒนารองขององค์กรปกครองส่วนท้องถิ่นในเขตจังหวัด	ยุทธศาสตร์ (อปท.)	กลยุทธ์	แผนงาน	หน่วยงานรับผิดชอบหลัก
	ยุทธศาสตร์ที่ ๔ ด้านการสร้างโอกาสและความเสมอภาคทางสังคม	หมวดหมู่ที่ ๔ ไทยเป็นศูนย์กลางทางสุขภาพและสุขภาพมูลค่าสูง	เป้าหมายที่ ๓ สร้างหลักประกันว่าคนมีชีวิตที่มีสุขภาพดีและส่งเสริมความเป็นอยู่ที่ดีสำหรับทุกคนในทุกวัย	ประเด็นการพัฒนาที่ ๒ พัฒนาคุณภาพชีวิต ลดความเหลื่อมล้ำ พัฒนาจัดการโครงสร้างพื้นฐานทรัพยากรธรรมชาติและสิ่งแวดล้อมอย่างเป็นระบบนำไปสู่ความมั่นคงและสันติสุขที่ยั่งยืน	ยุทธศาสตร์ที่ ๒ ด้านงานส่งเสริมคุณภาพชีวิต	ยุทธศาสตร์ที่ ๒ ด้านงานส่งเสริมคุณภาพชีวิต	กลยุทธ์ ที่ ๒.๖ ส่งเสริมสุขภาพควบคุมและป้องกันโรค รักษาฟื้นฟูสมรรถภาพ และพัฒนาระบบบริการสาธารณสุข	แผนงานสาธารณสุข	สำนักปลัด
	ยุทธศาสตร์ที่ ๔ ด้านการสร้างโอกาสและความเสมอภาคทางสังคม	หมวดหมู่ที่ ๔ ไทยมีความยากจนข้ามรุ่นลดลง และคนไทยทุกคนมีความคุ้มครองทางสังคมมีพอเพียงเหมาะสม	เป้าหมายที่ ๑๐ ลดความไม่เสมอภาคภายในประเทศและระหว่างประเทศ	ประเด็นการพัฒนาที่ ๒ พัฒนาคุณภาพชีวิต ลดความเหลื่อมล้ำ พัฒนาจัดการโครงสร้างพื้นฐานทรัพยากรธรรมชาติและสิ่งแวดล้อมอย่างเป็นระบบนำไปสู่ความมั่นคงและสันติสุขที่ยั่งยืน	ยุทธศาสตร์ที่ ๒ ด้านงานส่งเสริมคุณภาพชีวิต	ยุทธศาสตร์ที่ ๒ ด้านงานส่งเสริมคุณภาพชีวิต	กลยุทธ์ ที่ ๒.๗ ส่งเสริมสนับสนุนการพัฒนาคุณภาพชีวิตของประชาชน	แผนงานสร้าง ความเข้มแข็ง ของชุมชน	สำนักปลัด

### ส่วนที่ ๓ การนำแผนพัฒนาท้องถิ่นไปสู่การปฏิบัติ

#### ๓.๑ ยุทธศาสตร์การพัฒนาท้องถิ่นและยุทธศาสตร์ระดับมหภาคเพื่อนำไปสู่การปฏิบัติ

ที่	ยุทธศาสตร์ชาติ ๒๐ ปี	แผนพัฒนาเศรษฐกิจและสังคมแห่งชาติ ฉบับที่ ๑๓	SDGs	ยุทธศาสตร์จังหวัด	ยุทธศาสตร์การพัฒนาขององค์กรปกครองส่วนท้องถิ่นในเขตจังหวัด	ยุทธศาสตร์ (อปท.)	กลยุทธ์	แผนงาน	หน่วยงานรับผิดชอบหลัก
๓	ยุทธศาสตร์ที่ ๑ ด้านความมั่นคง	หมวดหมู่ที่ ๘ ไทยมีพื้นที่และเมืองอัจฉริยะที่น่าอยู่ปลอดภัย เติบโตได้อย่างยั่งยืน	เป้าหมายที่ ๑๖ ส่งเสริมสังคมที่สงบสุขและครอบคลุมเพื่อการพัฒนาที่ยั่งยืน ให้ทุกคนเข้าถึงความยุติธรรมและสร้างสถาบันที่มีประสิทธิภาพ รับผิดชอบ และครอบคลุมในทุกระดับ	ประเด็นการพัฒนาที่ ๒ พัฒนาคุณภาพชีวิต ลดความเหลื่อมล้ำ พัฒนาจัดการโครงสร้างพื้นฐานทรัพยากรธรรมชาติและสิ่งแวดล้อมอย่างเป็นระบบ นำไปสู่ความมั่นคงและสันติสุขที่ยั่งยืน	ยุทธศาสตร์ที่ ๓ ด้านการจัดระเบียบชุมชน/ และการรักษาความสงบเรียบร้อย	ยุทธศาสตร์ที่ ๓ ด้านการจัดระเบียบชุมชน/ และการรักษาความสงบเรียบร้อย	กลยุทธ์ที่ ๓.๑ ส่งเสริมให้ความรู้ความเข้าใจแก่ประชาชนเกี่ยวกับการเมืองการปกครองระบบประชาธิปไตย	แผนงานสร้างความเข้มแข็งของชุมชน	สำนักปลัด
	ยุทธศาสตร์ที่ ๑ ด้านความมั่นคง	หมวดหมู่ที่ ๘ ไทยมีพื้นที่และเมืองอัจฉริยะที่น่าอยู่ปลอดภัย เติบโตได้อย่างยั่งยืน	เป้าหมายที่ ๑๖ ส่งเสริมสังคมที่สงบสุขและครอบคลุมเพื่อการพัฒนาที่ยั่งยืน ให้ทุกคนเข้าถึงความยุติธรรมและสร้างสถาบันที่มีประสิทธิภาพ รับผิดชอบ และครอบคลุมในทุกระดับ	ประเด็นการพัฒนาที่ ๒ พัฒนาคุณภาพชีวิต ลดความเหลื่อมล้ำ พัฒนาจัดการโครงสร้างพื้นฐานทรัพยากรธรรมชาติและสิ่งแวดล้อมอย่างเป็นระบบ นำไปสู่ความมั่นคงและสันติสุขที่ยั่งยืน	ยุทธศาสตร์ที่ ๓ ด้านการจัดระเบียบชุมชน/ และการรักษาความสงบเรียบร้อย	ยุทธศาสตร์ที่ ๓ ด้านการจัดระเบียบชุมชน/ และการรักษาความสงบเรียบร้อย	กลยุทธ์ที่ ๓.๒ พัฒนาศักยภาพของท้องถิ่นในการป้องกันและบรรเทาสาธารณภัยตลอดจนการรักษาความสงบเรียบร้อยในท้องถิ่น	แผนงานรักษาความสงบภายใน	สำนักปลัด

### ส่วนที่ ๓ การนำแผนพัฒนาท้องถิ่นไปสู่การปฏิบัติ

#### ๓.๑ ยุทธศาสตร์การพัฒนาท้องถิ่นและยุทธศาสตร์ระดับมหภาคเพื่อนำไปสู่การปฏิบัติ

ที่	ยุทธศาสตร์ชาติ ๒๐ ปี	แผนพัฒนาเศรษฐกิจและสังคมแห่งชาติ ฉบับที่ ๑๓	SDGs	ยุทธศาสตร์จังหวัด	ยุทธศาสตร์การพัฒนาขององค์กรปกครองส่วนท้องถิ่นในเขตจังหวัด	ยุทธศาสตร์ (อปท.)	กลยุทธ์	แผนงาน	หน่วยงานรับผิดชอบหลัก
	ยุทธศาสตร์ที่ ๑ ด้านความมั่นคง	หมวดหมู่ที่ ๘ ไทยมีพื้นที่และเมืองอัจฉริยะที่น่าอยู่ปลอดภัย เติบโตได้อย่างยั่งยืน	เป้าหมายที่ ๑๑ ทำให้เมืองและการตั้งถิ่นฐานของถิ่นฐานของมนุษย์มีความครอบคลุม ปลอดภัย มีภูมิต้านทานและยั่งยืน	ประเด็นการพัฒนาที่ ๒ พัฒนาคุณภาพชีวิต ลดความเหลื่อมล้ำ พัฒนาจัดการโครงสร้างพื้นฐาน ทรัพยากรธรรมชาติและสิ่งแวดล้อมอย่างเป็นระบบ นำไปสู่ความมั่นคงและสันติสุขที่ยั่งยืน	ยุทธศาสตร์ที่ ๓ ด้านการจัดระเบียบชุมชน/ และการรักษาความสงบเรียบร้อย	ยุทธศาสตร์ที่ ๓ ด้านการจัดระเบียบชุมชน/ และการรักษาความสงบเรียบร้อย	กลยุทธ์ที่ ๓๒ พัฒนาศักยภาพของท้องถิ่นในการป้องกันและบรรเทาสาธารณภัยตลอดจนการรักษาความสงบเรียบร้อยในท้องถิ่น	แผนงานสร้างความเข้มแข็งของชุมชน	สำนักปลัด
๔	ยุทธศาสตร์ที่ ๓ ด้านการพัฒนาและเสริมสร้างศักยภาพทรัพยากรมนุษย์	หมวดหมู่ที่ ๘ ไทยมีพื้นที่และเมืองอัจฉริยะที่น่าอยู่ปลอดภัย เติบโตได้อย่างยั่งยืน	เป้าหมายที่ ๘ ส่งเสริมการเติบโตทางเศรษฐกิจที่ต่อเนื่อง ครอบคลุม และยั่งยืน การจ้างงานเต็มที่มีผลิตภาพ และการมีงานที่เหมาะสมสำหรับทุกคน	ประเด็นการพัฒนาที่ ๑ พัฒนาภาคการผลิต ภาคการเกษตรกรรม ท่องเที่ยว อุตสาหกรรม การค้า การค้าชายแดน การลงทุน นำไปสู่การสร้างมูลค่าเพิ่มอย่างต่อเนื่องและเกิดรายได้ภาคประชาชนยั่งยืน	ยุทธศาสตร์ที่ ๔ ด้านการวางแผน การส่งเสริมการลงทุน พาณิชยกรรม และการท่องเที่ยว	ยุทธศาสตร์ที่ ๔ ด้านการวางแผน การส่งเสริมการลงทุนพาณิชยกรรม และการท่องเที่ยว	กลยุทธ์ที่ ๔๒ ส่งเสริมระบบเศรษฐกิจชุมชน และผลิตภัณฑ์ในท้องถิ่น	แผนงานอุตสาหกรรมและการโยธา	กองช่าง

### ส่วนที่ ๓ การนำแผนพัฒนาท้องถิ่นไปสู่การปฏิบัติ

#### ๓.๑ ยุทธศาสตร์การพัฒนาท้องถิ่นและยุทธศาสตร์ระดับมหภาคเพื่อนำไปสู่การปฏิบัติ

ที่	ยุทธศาสตร์ชาติ ๒๐ ปี	แผนพัฒนาเศรษฐกิจและสังคมแห่งชาติ ฉบับที่ ๑๓	SDGs	ยุทธศาสตร์จังหวัด	ยุทธศาสตร์การพัฒนาขององค์กรปกครองส่วนท้องถิ่นในเขตจังหวัด	ยุทธศาสตร์ (อปท.)	กลยุทธ์	แผนงาน	หน่วยงานรับผิดชอบหลัก
	ยุทธศาสตร์ที่ ๔ ด้านการสร้างโอกาสและความเสมอภาคทางสังคม	หมวดหมู่ที่ ๘ ไทยมีพื้นที่และเมืองอัจฉริยะที่น่าอยู่ปลอดภัย เติบโตได้อย่างยั่งยืน	เป้าหมายที่ ๘ ส่งเสริมการเติบโตทางเศรษฐกิจที่ต่อเนื่อง ครอบคลุม และยั่งยืน การจ้างงานเต็มที่มีคุณภาพ และการมีงานที่เหมาะสมสำหรับทุกคน	ประเด็นการพัฒนาที่ ๑ พัฒนาภาคการผลิต ภาคการเกษตรกรรม ท่องเที่ยว อุตสาหกรรม การค้า การค้าชายแดน การลงทุน นำไปสู่การสร้างมูลค่าเพิ่มอย่างต่อเนื่องและเกิดรายได้ภาคประชาชนยั่งยืน	ยุทธศาสตร์ที่ ๔ ด้านการวางแผน การส่งเสริมการลงทุน พาณิชยกรรม และการท่องเที่ยว	ยุทธศาสตร์ที่ ๔ ด้านการวางแผน การส่งเสริมการลงทุนพาณิชยกรรม และการท่องเที่ยว	กลยุทธ์ที่ ๔๒ ส่งเสริมระบบเศรษฐกิจชุมชน และผลิตภัณฑ์ในท้องถิ่น	แผนงานสร้างความเข้มแข็งของชุมชน	สำนักปลัด
	ยุทธศาสตร์ที่ ๔ ด้านการสร้างโอกาสและความเสมอภาคทางสังคม	หมวดหมู่ที่ ๘ ไทยมีพื้นที่และเมืองอัจฉริยะที่น่าอยู่ปลอดภัย เติบโตได้อย่างยั่งยืน	เป้าหมายที่ ๘ ส่งเสริมการเติบโตทางเศรษฐกิจที่ต่อเนื่อง ครอบคลุม และยั่งยืน การจ้างงานเต็มที่มีคุณภาพ และการมีงานที่เหมาะสมสำหรับทุกคน	ประเด็นการพัฒนาที่ ๑ พัฒนาภาคการผลิต ภาคการเกษตรกรรม ท่องเที่ยว อุตสาหกรรม การค้า การค้าชายแดน การลงทุน นำไปสู่การสร้างมูลค่าเพิ่มอย่างต่อเนื่องและเกิดรายได้ภาคประชาชนยั่งยืน	ยุทธศาสตร์ที่ ๔ ด้านการวางแผน การส่งเสริมการลงทุน พาณิชยกรรม และการท่องเที่ยว	ยุทธศาสตร์ที่ ๔ ด้านการวางแผน การส่งเสริมการลงทุนพาณิชยกรรม และการท่องเที่ยว	กลยุทธ์ที่ ๔๔ ส่งเสริมให้ประชาชนยึดหลักเศรษฐกิจพอเพียง	แผนงานสร้างความเข้มแข็งของชุมชน	สำนักปลัด

### ส่วนที่ ๓ การนำแผนพัฒนาท้องถิ่นไปสู่การปฏิบัติ

#### ๓.๑ ยุทธศาสตร์การพัฒนาท้องถิ่นและยุทธศาสตร์ระดับมหภาคเพื่อนำไปสู่การปฏิบัติ

ที่	ยุทธศาสตร์ชาติ ๒๐ ปี	แผนพัฒนาเศรษฐกิจและสังคมแห่งชาติ ฉบับที่ ๑๓	SDGs	ยุทธศาสตร์จังหวัด	ยุทธศาสตร์การพัฒนารองขององค์กรปกครองส่วนท้องถิ่นในเขตจังหวัด	ยุทธศาสตร์ (อปท.)	กลยุทธ์	แผนงาน	หน่วยงานรับผิดชอบหลัก
	ยุทธศาสตร์ที่ ๔ ด้านการสร้างโอกาสและความเสมอภาคทางสังคม	หมวดหมู่ที่ ๘ ไทยมีพื้นที่และเมืองอัจฉริยะที่น่าอยู่ปลอดภัย เติบโตได้อย่างยั่งยืน	เป้าหมายที่ ๘ ส่งเสริมการเติบโตทางเศรษฐกิจที่ต่อเนื่อง ครอบคลุม และยั่งยืน การจ้างงานเต็มที่มีคุณภาพ และการมีงานที่เหมาะสมสำหรับทุกคน	ประเด็นการพัฒนาที่ ๑ พัฒนาภาคการผลิต ภาคการเกษตรกรรม ท่องเที่ยว อุตสาหกรรม การค้า การค้าชายแดน การลงทุน นำไปสู่การสร้างมูลค่าเพิ่มอย่างต่อเนื่องและเกิดรายได้ภาคประชาชนยั่งยืน	ยุทธศาสตร์ที่ ๔ ด้านการวางแผน การส่งเสริมการลงทุน พาณิชยกรรม และการท่องเที่ยว	ยุทธศาสตร์ที่ ๔ ด้านการวางแผน การส่งเสริมการลงทุนพาณิชยกรรม และการท่องเที่ยว	กลยุทธ์ที่ ๔.๕ ส่งเสริมโครงการตามแนวพระราชดำริ	แผนงานสร้างความเข้มแข็งของชุมชน	สำนักปลัด
	ยุทธศาสตร์ที่ ๔ ด้านการสร้างโอกาสและความเสมอภาคทางสังคม	หมวดหมู่ที่ ๒ ไทยเป็นจุดมุ่งหมายของการท่องเที่ยวที่เน้นคุณภาพและยั่งยืน	เป้าหมายที่ ๘ ส่งเสริมการเติบโตทางเศรษฐกิจที่ต่อเนื่อง ครอบคลุม และยั่งยืน การจ้างงานเต็มที่มีคุณภาพ และการมีงานที่เหมาะสมสำหรับทุกคน	ประเด็นการพัฒนาที่ ๑ พัฒนาภาคการผลิต ภาคการเกษตรกรรม ท่องเที่ยว อุตสาหกรรม การค้า การค้าชายแดน การลงทุน นำไปสู่การสร้างมูลค่าเพิ่มอย่างต่อเนื่องและเกิดรายได้ภาคประชาชนยั่งยืน	ยุทธศาสตร์ที่ ๔ ด้านการวางแผน การส่งเสริมการลงทุน พาณิชยกรรม และการท่องเที่ยว	ยุทธศาสตร์ที่ ๔ ด้านการวางแผน การส่งเสริมการลงทุนพาณิชยกรรม และการท่องเที่ยว	กลยุทธ์ที่ ๔.๖ พัฒนาส่งเสริมการท่องเที่ยวและแหล่งท่องเที่ยวเชิงอนุรักษ์	แผนงานสร้างความเข้มแข็งของชุมชน	สำนักปลัด

### ส่วนที่ ๓ การนำแผนพัฒนาท้องถิ่นไปสู่การปฏิบัติ

#### ๓.๑ ยุทธศาสตร์การพัฒนาท้องถิ่นและยุทธศาสตร์ระดับมหภาคเพื่อนำไปสู่การปฏิบัติ

ที่	ยุทธศาสตร์ชาติ ๒๐ ปี	แผนพัฒนาเศรษฐกิจและสังคมแห่งชาติ ฉบับที่ ๑๓	SDGs	ยุทธศาสตร์จังหวัด	ยุทธศาสตร์การพัฒนาขององค์กรปกครองส่วนท้องถิ่นในเขตจังหวัด	ยุทธศาสตร์ (อปท.)	กลยุทธ์	แผนงาน	หน่วยงานรับผิดชอบหลัก
๕	ยุทธศาสตร์ที่ ๕ ด้านการสร้างการเติบโตบนคุณภาพชีวิตที่เป็นมิตรต่อสิ่งแวดล้อม	หมวดหมู่ที่ ๑๑ ไทยสามารถลดความเสี่ยงและผลกระทบจากภัยธรรมชาติและ การเปลี่ยนแปลงสภาพภูมิอากาศ	เป้าหมายที่ ๑๕ ปกป้อง ป่าไม้ และสนับสุนนการใช้ระบบนิเวศบนบกอย่างยั่งยืน จัดการป่าไม้อย่างยั่งยืน ต่อสู้การกลายสภาพเป็นทะเลทราย หยุดการเสื่อมโทรมของที่ดินและพื้นสภาพดิน และหยุดยั้งการสูญเสียความหลากหลายทางชีวภาพ	ประเด็นการพัฒนาที่ ๒ พัฒนาคุณภาพชีวิต ลดความเหลื่อมล้ำ พัฒนาจัดการโครงสร้างพื้นฐาน ทรัพยากรธรรมชาติและสิ่งแวดล้อมอย่างเป็นระบบ นำไปสู่ความมั่นคงและสันติสุขที่ยั่งยืน	ยุทธศาสตร์ที่ ๕ ด้านการบริหารจัดการ และการอนุรักษ์ ทรัพยากรธรรมชาติและสิ่งแวดล้อม	ยุทธศาสตร์ที่ ๕ ด้านการบริหารจัดการ และการอนุรักษ์ ทรัพยากรธรรมชาติและสิ่งแวดล้อม	กลยุทธ์ที่ ๕.๑ อนุรักษ์และฟื้นฟู ทรัพยากรธรรมชาติและสิ่งแวดล้อม	แผนงาน การเกษตร	สำนักปลัด
	ยุทธศาสตร์ที่ ๕ ด้านการสร้างการเติบโตบนคุณภาพชีวิตที่เป็นมิตรต่อสิ่งแวดล้อม	หมวดหมู่ที่ ๑๑ ไทยสามารถลดความเสี่ยงและผลกระทบจากภัยธรรมชาติและ การเปลี่ยนแปลงสภาพภูมิอากาศ	เป้าหมายที่ ๑๕ ปกป้อง ป่าไม้ และสนับสุนนการใช้ระบบนิเวศบนบกอย่างยั่งยืน จัดการป่าไม้อย่างยั่งยืน ต่อสู้การกลายสภาพเป็นทะเลทราย หยุดการเสื่อมโทรมของที่ดินและพื้นสภาพดิน และหยุดยั้งการสูญเสียความหลากหลายทางชีวภาพ	ประเด็นการพัฒนาที่ ๒ พัฒนาคุณภาพชีวิต ลดความเหลื่อมล้ำ พัฒนาจัดการโครงสร้างพื้นฐาน ทรัพยากรธรรมชาติและสิ่งแวดล้อมอย่างเป็นระบบ นำไปสู่ความมั่นคงและสันติสุขที่ยั่งยืน	ยุทธศาสตร์ที่ ๕ ด้านการบริหารจัดการ และการอนุรักษ์ ทรัพยากรธรรมชาติและสิ่งแวดล้อม	ยุทธศาสตร์ที่ ๕ ด้านการบริหารจัดการ และการอนุรักษ์ ทรัพยากรธรรมชาติและสิ่งแวดล้อม	กลยุทธ์ที่ ๕.๒ ส่งเสริม สนับสนุนให้ประชาชนในชุมชนมีจิตสำนึกในการร่วมกันอนุรักษ์ ทรัพยากรธรรมชาติและสิ่งแวดล้อม	แผนงาน การเกษตร	สำนักปลัด

ส่วนที่ ๓ การนำแผนพัฒนาท้องถิ่นไปสู่การปฏิบัติ

๓.๑ ยุทธศาสตร์การพัฒนาท้องถิ่นและยุทธศาสตร์ระดับมหภาคเพื่อนำไปสู่การปฏิบัติ

ที่	ยุทธศาสตร์ชาติ ๒๐ ปี	แผนพัฒนาเศรษฐกิจและสังคมแห่งชาติฉบับที่ ๑๓	SDGs	ยุทธศาสตร์จังหวัด	ยุทธศาสตร์การพัฒนาขององค์กรปกครองส่วนท้องถิ่นในเขตจังหวัด	ยุทธศาสตร์ (อปท.)	กลยุทธ์	แผนงาน	หน่วยงานรับผิดชอบหลัก
	ยุทธศาสตร์ที่ ๕ ด้านการสร้างการเติบโตบนคุณภาพชีวิตที่เป็นมิตรต่อสิ่งแวดล้อม	หมวดหมู่ที่ ๑๑ ไทยสามารถลดความเสี่ยงและผลกระทบจากภัยธรรมชาติและการเปลี่ยนแปลงสภาพภูมิอากาศ	เป้าหมายที่ ๑๑ ทำให้เมืองและการตั้งถิ่นฐานของมนุษย์มีความครอบคลุมปลอดภัย มีภูมิต้านทานและยั่งยืน	ประเด็นการพัฒนาที่ ๒ พัฒนาคุณภาพชีวิต ลดความเหลื่อมล้ำ พัฒนาจัดการโครงสร้างพื้นฐาน ทรัพยากรธรรมชาติและสิ่งแวดล้อมอย่างเป็นระบบ นำไปสู่ความมั่นคงและสันติสุขที่ยั่งยืน	ยุทธศาสตร์ที่ ๕ ด้านการบริหารจัดการและการอนุรักษ์ทรัพยากรธรรมชาติและสิ่งแวดล้อม	ยุทธศาสตร์ที่ ๕ ด้านการบริหารจัดการและการอนุรักษ์ทรัพยากรธรรมชาติและสิ่งแวดล้อม	กลยุทธ์ที่ ๕.๓ ปรับปรุงภูมิทัศน์ในชุมชนและเมือง	แผนงาน การเกษตร	สำนักปลัด
	ยุทธศาสตร์ที่ ๕ ด้านการสร้างการเติบโตบนคุณภาพชีวิตที่เป็นมิตรต่อสิ่งแวดล้อม	หมวดหมู่ที่ ๑๑ ไทยสามารถลดความเสี่ยงและผลกระทบจากภัยธรรมชาติและการเปลี่ยนแปลงสภาพภูมิอากาศ	เป้าหมายที่ ๑๕ ปกป้องฟื้นฟู และสนับสนุนการใช้ระบบนิเวศบนบกอย่างยั่งยืน จัดการป่าไม้อย่างยั่งยืนต่อสู้การกลายสภาพเป็นทะเลทราย หยุดการเสื่อมโทรมของที่ดินและฟื้นสภาพดิน และหยุดยั้งการสูญเสียดังกล่าวหลายทางชีวภาพ	ประเด็นการพัฒนาที่ ๒ พัฒนาคุณภาพชีวิต ลดความเหลื่อมล้ำ พัฒนาจัดการโครงสร้างพื้นฐาน ทรัพยากรธรรมชาติและสิ่งแวดล้อมอย่างเป็นระบบ นำไปสู่ความมั่นคงและสันติสุขที่ยั่งยืน	ยุทธศาสตร์ที่ ๕ ด้านการบริหารจัดการและการอนุรักษ์ทรัพยากรธรรมชาติและสิ่งแวดล้อม	ยุทธศาสตร์ที่ ๕ ด้านการบริหารจัดการและการอนุรักษ์ทรัพยากรธรรมชาติและสิ่งแวดล้อม	กลยุทธ์ที่ ๕.๔ จัดทำระบบกำจัดขยะและสิ่งปฏิกูลตลอดจนระบบบำบัดน้ำเสีย	แผนงาน การเกษตร	สำนักปลัด

### ส่วนที่ ๓ การนำแผนพัฒนาท้องถิ่นไปสู่การปฏิบัติ

#### ๓.๑ ยุทธศาสตร์การพัฒนาท้องถิ่นและยุทธศาสตร์ระดับมหภาคเพื่อนำไปสู่การปฏิบัติ

ที่	ยุทธศาสตร์ชาติ ๒๐ ปี	แผนพัฒนาเศรษฐกิจและสังคมแห่งชาติ ฉบับที่ ๑๓	SDGs	ยุทธศาสตร์จังหวัด	ยุทธศาสตร์การพัฒนาขององค์กรปกครองส่วนท้องถิ่นในเขตจังหวัด	ยุทธศาสตร์ (อปท.)	กลยุทธ์	แผนงาน	หน่วยงานรับผิดชอบหลัก
	ยุทธศาสตร์ที่ ๕ ด้านการสร้างการเติบโตบนคุณภาพชีวิตที่เป็นมิตรต่อสิ่งแวดล้อม	หมวดหมู่ที่ ๑๑ ไทยสามารถลดความเสี่ยงและผลกระทบจากภัยธรรมชาติและการเปลี่ยนแปลงสภาพภูมิอากาศ	เป้าหมายที่ ๑๕ ปกป้องฟื้นฟู และสนับสนุนการใช้ระบบนิเวศบนบกอย่างยั่งยืน จัดการป่าไม้อย่างยั่งยืน ต่อสู้การกลายสภาพเป็นทะเลทราย หยุดการเสื่อมโทรมของที่ดินและพื้นสภาพดิน และหยุดยั้งการสูญเสียดิน และความหลากหลายทางชีวภาพ	ประเด็นการพัฒนาที่ ๒ พัฒนาคุณภาพชีวิต ลดความเหลื่อมล้ำ พัฒนาจัดการโครงสร้างพื้นฐาน ทรัพยากรธรรมชาติและสิ่งแวดล้อมอย่างเป็นระบบ นำไปสู่ความมั่นคงและสันติสุขที่ยั่งยืน	ยุทธศาสตร์ที่ ๕ ด้านการบริหารจัดการและการอนุรักษ์ทรัพยากรธรรมชาติและสิ่งแวดล้อม	ยุทธศาสตร์ที่ ๕ ด้านการบริหารจัดการและการอนุรักษ์ทรัพยากรธรรมชาติและสิ่งแวดล้อม	กลยุทธ์ที่ ๕.๔ จัดทำระบบกำจัดขยะและสิ่งปฏิกูลตลอดจนระบบบำบัดน้ำเสีย	แผนงานสาธารณสุข	สำนักปลัด
	ยุทธศาสตร์ที่ ๕ ด้านการสร้างการเติบโตบนคุณภาพชีวิตที่เป็นมิตรต่อสิ่งแวดล้อม	หมวดหมู่ที่ ๑๑ ไทยสามารถลดความเสี่ยงและผลกระทบจากภัยธรรมชาติและการเปลี่ยนแปลงสภาพภูมิอากาศ	เป้าหมายที่ ๑๕ ปกป้องฟื้นฟู และสนับสนุนการใช้ระบบนิเวศบนบกอย่างยั่งยืน จัดการป่าไม้อย่างยั่งยืน ต่อสู้การกลายสภาพเป็นทะเลทราย หยุดการเสื่อมโทรมของที่ดินและพื้นสภาพดิน และหยุดยั้งการสูญเสียดิน และความหลากหลายทางชีวภาพ	ประเด็นการพัฒนาที่ ๒ พัฒนาคุณภาพชีวิต ลดความเหลื่อมล้ำ พัฒนาจัดการโครงสร้างพื้นฐาน ทรัพยากรธรรมชาติและสิ่งแวดล้อมอย่างเป็นระบบ นำไปสู่ความมั่นคงและสันติสุขที่ยั่งยืน	ยุทธศาสตร์ที่ ๕ ด้านการบริหารจัดการและการอนุรักษ์ทรัพยากรธรรมชาติและสิ่งแวดล้อม	ยุทธศาสตร์ที่ ๕ ด้านการบริหารจัดการและการอนุรักษ์ทรัพยากรธรรมชาติและสิ่งแวดล้อม	กลยุทธ์ที่ ๕.๔ จัดทำระบบกำจัดขยะและสิ่งปฏิกูลตลอดจนระบบบำบัดน้ำเสีย	แผนงานเคหะและชุมชน	สำนักปลัด



### ส่วนที่ ๓ การนำแผนพัฒนาท้องถิ่นไปสู่การปฏิบัติ

#### ๓.๑ ยุทธศาสตร์การพัฒนาท้องถิ่นและยุทธศาสตร์ระดับมหภาคเพื่อนำไปสู่การปฏิบัติ

ที่	ยุทธศาสตร์ชาติ ๒๐ ปี	แผนพัฒนาเศรษฐกิจและสังคมแห่งชาติ ฉบับที่ ๑๓	SDGs	ยุทธศาสตร์จังหวัด	ยุทธศาสตร์การพัฒนาขององค์กรปกครองส่วนท้องถิ่นในเขตจังหวัด	ยุทธศาสตร์ (อปท.)	กลยุทธ์	แผนงาน	หน่วยงานรับผิดชอบหลัก
๖	ยุทธศาสตร์ที่ ๓ ด้านการพัฒนาและเสริมสร้างศักยภาพทรัพยากรมนุษย์	หมวดหมู่ที่ ๑๒ ไทยกำลังคนสมรรถสูง มุ่งเรียนรู้อย่างต่อเนื่อง ตอบโจทย์การพัฒนาแห่งอนาคต	เป้าหมายที่ ๑๐ ลดความไม่เสมอภาคในประเทศและระหว่างประเทศ	ประเด็นการพัฒนาที่ ๒ พัฒนาคุณภาพชีวิต ลดความเหลื่อมล้ำ พัฒนาจัดการโครงสร้างพื้นฐาน ทรัพยากรธรรมชาติและสิ่งแวดล้อมอย่างเป็นระบบ นำไปสู่ความมั่นคงและสันติสุขที่ยั่งยืน	ยุทธศาสตร์ที่ ๖ ด้านศิลปะ วัฒนธรรม จารีตประเพณีและภูมิปัญญาท้องถิ่น	ยุทธศาสตร์ที่ ๖ ด้านศิลปะ วัฒนธรรม จารีตประเพณีและภูมิปัญญาท้องถิ่น	กลยุทธ์ที่ ๖.๑ ส่งเสริมการอนุรักษ์ฟื้นฟู สืบทอดจารีตประเพณี ศิลปวัฒนธรรม	แผนงานการศาสนา วัฒนธรรม และ นันทนาการ	กองการศึกษา ศาสนาและวัฒนธรรม
	ยุทธศาสตร์ที่ ๓ ด้านการพัฒนาและเสริมสร้างศักยภาพทรัพยากรมนุษย์	หมวดหมู่ที่ ๑๒ ไทยกำลังคนสมรรถสูง มุ่งเรียนรู้อย่างต่อเนื่อง ตอบโจทย์การพัฒนาแห่งอนาคต	เป้าหมายที่ ๑๐ ลดความไม่เสมอภาคในประเทศและระหว่างประเทศ	ประเด็นการพัฒนาที่ ๒ พัฒนาคุณภาพชีวิต ลดความเหลื่อมล้ำ พัฒนาจัดการโครงสร้างพื้นฐาน ทรัพยากรธรรมชาติและสิ่งแวดล้อมอย่างเป็นระบบ นำไปสู่ความมั่นคงและสันติสุขที่ยั่งยืน	ยุทธศาสตร์ที่ ๖ ด้านศิลปะ วัฒนธรรม จารีตประเพณีและภูมิปัญญาท้องถิ่น	ยุทธศาสตร์ที่ ๖ ด้านศิลปะ วัฒนธรรม จารีตประเพณีและภูมิปัญญาท้องถิ่น	กลยุทธ์ที่ ๖.๒ ส่งเสริมและสนับสนุน ภูมิปัญญาท้องถิ่น และ ปุชนิยบุคคล	แผนงานการศาสนา วัฒนธรรม และ นันทนาการ	กองการศึกษา ศาสนาและวัฒนธรรม

### ส่วนที่ ๓ การนำแผนพัฒนาท้องถิ่นไปสู่การปฏิบัติ

#### ๓.๑ ยุทธศาสตร์การพัฒนาท้องถิ่นและยุทธศาสตร์ระดับมหภาคเพื่อนำไปสู่การปฏิบัติ

ที่	ยุทธศาสตร์ชาติ ๒๐ ปี	แผนพัฒนาเศรษฐกิจและสังคมแห่งชาติ ฉบับที่ ๑๓	SDGs	ยุทธศาสตร์จังหวัด	ยุทธศาสตร์การพัฒนาขององค์กรปกครองส่วนท้องถิ่นในเขตจังหวัด	ยุทธศาสตร์ (อปท.)	กลยุทธ์	แผนงาน	หน่วยงานรับผิดชอบหลัก
	ยุทธศาสตร์ที่ ๓ ด้านการพัฒนาและเสริมสร้างศักยภาพทรัพยากรมนุษย์	หมวดหมู่ที่ ๑๒ ไทยกำลังคนสมรรถสูง มุ่งเรียนรู้อย่างต่อเนื่อง ตอบโจทย์การพัฒนาแห่งอนาคต	เป้าหมายที่ ๑๐ ลดความไม่เสมอภาคในประเทศและระหว่างประเทศ	ประเด็นการพัฒนาที่ ๒ พัฒนาคุณภาพชีวิต ลดความเหลื่อมล้ำ พัฒนาจัดการโครงสร้างพื้นฐาน ทรัพยากรธรรมชาติและสิ่งแวดล้อมอย่างเป็นระบบ นำไปสู่ความมั่นคงและสันติสุขที่ยั่งยืน	ยุทธศาสตร์ที่ ๖ ด้านศิลปะ วัฒนธรรม จารีตประเพณีและภูมิปัญญาท้องถิ่น	ยุทธศาสตร์ที่ ๖ ด้านศิลปะ วัฒนธรรม จารีตประเพณีและภูมิปัญญาท้องถิ่น	กลยุทธ์ที่ ๖.๓ เสริมสร้างและทะนุบำรุงศาสนา ศิลปวัฒนธรรมท้องถิ่น	แผนงานการศาสนา วัฒนธรรม และ นันทนาการ	กองการศึกษา ศาสนาและวัฒนธรรม
	ยุทธศาสตร์ที่ ๓ ด้านการพัฒนาและเสริมสร้างศักยภาพทรัพยากรมนุษย์	หมวดหมู่ที่ ๑๒ ไทยกำลังคนสมรรถสูง มุ่งเรียนรู้อย่างต่อเนื่อง ตอบโจทย์การพัฒนาแห่งอนาคต	เป้าหมายที่ ๑๐ ลดความไม่เสมอภาคในประเทศและระหว่างประเทศ	ประเด็นการพัฒนาที่ ๒ พัฒนาคุณภาพชีวิต ลดความเหลื่อมล้ำ พัฒนาจัดการโครงสร้างพื้นฐาน ทรัพยากรธรรมชาติและสิ่งแวดล้อมอย่างเป็นระบบ นำไปสู่ความมั่นคงและสันติสุขที่ยั่งยืน	ยุทธศาสตร์ที่ ๖ ด้านศิลปะ วัฒนธรรม จารีตประเพณีและภูมิปัญญาท้องถิ่น	ยุทธศาสตร์ที่ ๖ ด้านศิลปะ วัฒนธรรม จารีตประเพณีและภูมิปัญญาท้องถิ่น	กลยุทธ์ที่ ๖.๕ เสริมสร้างสนับสนุน การพัฒนาคุณธรรม จริยธรรม ของเด็ก เยาวชนและประชาชน	แผนงานการศาสนา วัฒนธรรม และ นันทนาการ	กองการศึกษา ศาสนาและวัฒนธรรม

### ส่วนที่ ๓ การนำแผนพัฒนาท้องถิ่นไปสู่การปฏิบัติ

#### ๓.๑ ยุทธศาสตร์การพัฒนาท้องถิ่นและยุทธศาสตร์ระดับมหภาคเพื่อนำไปสู่การปฏิบัติ

ที่	ยุทธศาสตร์ชาติ ๒๐ ปี	แผนพัฒนาเศรษฐกิจและสังคมแห่งชาติ ฉบับที่ ๑๓	SDGs	ยุทธศาสตร์จังหวัด	ยุทธศาสตร์การพัฒนาขององค์กรปกครองส่วนท้องถิ่นในเขตจังหวัด	ยุทธศาสตร์ (อปท.)	กลยุทธ์	แผนงาน	หน่วยงานรับผิดชอบหลัก
	ยุทธศาสตร์ที่ ๖ ด้านการปรับสมดุลและการพัฒนาระบบบริหารจัดการภาครัฐ	หมวดหมู่ที่ ๑๓ ไทยมีภาครัฐที่ทันสมัย มีประสิทธิภาพ และตอบสนองประชาชน	เป้าหมายที่ ๑๖ ส่งเสริมสังคมที่สงบสุขและครอบคลุมเพื่อการพัฒนาที่ยั่งยืน ให้ทุกคนเข้าถึงความยุติธรรมและสร้างสถาบันที่มีประสิทธิภาพ รับผิดชอบ และครอบคลุมในทุกระดับ	ประเด็นการพัฒนาที่ ๒ พัฒนาคุณภาพชีวิต ลดความเหลื่อมล้ำ พัฒนาจัดการโครงสร้างพื้นฐาน ทรัพยากรธรรมชาติและสิ่งแวดล้อมอย่างเป็นระบบ นำไปสู่ความมั่นคงและสันติสุขที่ยั่งยืน	ยุทธศาสตร์ที่ ๖ ด้านศิลปะ วัฒนธรรม จารีตประเพณีและภูมิปัญญาท้องถิ่น	ยุทธศาสตร์ที่ ๖ ด้านศิลปะ วัฒนธรรม จารีตประเพณีและภูมิปัญญาท้องถิ่น	กลยุทธ์ที่ ๖.๓ เสริมสร้างและทะนุบำรุงศาสนา ปลอดจน ศิลปวัฒนธรรมท้องถิ่น	แผนงาน บริหารงาน ทั่วไป	กองการศึกษา ศาสนาและ วัฒนธรรม
๗	ยุทธศาสตร์ที่ ๖ ด้านการปรับสมดุลและพัฒนาระบบการบริหารจัดการภาครัฐ	หมวดหมู่ที่ ๑๓ ไทยมีภาครัฐที่ทันสมัย มีประสิทธิภาพ และตอบสนองประชาชน	เป้าหมายที่ ๑๖ ส่งเสริมสังคมที่สงบสุขและครอบคลุมเพื่อการพัฒนาที่ยั่งยืน ให้ทุกคนเข้าถึงความยุติธรรมและสร้างสถาบันที่มีประสิทธิภาพ รับผิดชอบ และครอบคลุมในทุกระดับ	ประเด็นการพัฒนาที่ ๒ พัฒนาคุณภาพชีวิต ลดความเหลื่อมล้ำ พัฒนาจัดการโครงสร้างพื้นฐาน ทรัพยากรธรรมชาติและสิ่งแวดล้อมอย่างเป็นระบบ นำไปสู่ความมั่นคงและสันติสุขที่ยั่งยืน	ยุทธศาสตร์ที่ ๗ ด้านการบริหารจัดการตามหลักธรรมาภิบาล	ยุทธศาสตร์ที่ ๗ ด้านการบริหารจัดการตามหลักธรรมาภิบาล	กลยุทธ์ที่ ๗.๑ พัฒนาความรู้ ความสามารถและคุณธรรม จริยธรรมแก่บุคลากรในองค์กร	แผนงาน บริหารงาน ทั่วไป	สำนักปลัด

### ส่วนที่ ๓ การนำแผนพัฒนาท้องถิ่นไปสู่การปฏิบัติ

#### ๓.๑ ยุทธศาสตร์การพัฒนาท้องถิ่นและยุทธศาสตร์ระดับมหภาคเพื่อนำไปสู่การปฏิบัติ

ที่	ยุทธศาสตร์ชาติ ๒๐ ปี	แผนพัฒนาเศรษฐกิจและสังคมแห่งชาติฉบับที่ ๑๓	SDGs	ยุทธศาสตร์จังหวัด	ยุทธศาสตร์การพัฒนารองขององค์กรปกครองส่วนท้องถิ่นในเขตจังหวัด	ยุทธศาสตร์ (อปท.)	กลยุทธ์	แผนงาน	หน่วยงานรับผิดชอบหลัก
	ยุทธศาสตร์ที่ ๖ ด้านการปรับสมดุลและพัฒนาระบบการบริหารจัดการภาครัฐ	หมวดหมู่ที่ ๑๓ ไทยมีภาครัฐที่ทันสมัย มีประสิทธิภาพ และตอบสนองประชาชน	เป้าหมายที่ ๑๖ ส่งเสริมสังคมที่สงบสุข และครอบคลุมเพื่อการพัฒนาที่ยั่งยืน ให้ทุกคนเข้าถึงความยุติธรรม และสร้างสถาบันที่มีประสิทธิภาพ รับผิดชอบ และครอบคลุมในทุกระดับ	ประเด็นการพัฒนาที่ ๒ พัฒนาคุณภาพชีวิต ลดความเหลื่อมล้ำ พัฒนาจัดการโครงสร้างพื้นฐาน ทรัพยากรธรรมชาติและสิ่งแวดล้อมอย่างเป็นระบบ นำไปสู่ความมั่นคงและสันติสุขที่ยั่งยืน	ยุทธศาสตร์ที่ ๗ ด้านการบริหารจัดการตามหลักธรรมาภิบาล	ยุทธศาสตร์ที่ ๗ ด้านการบริหารจัดการตามหลักธรรมาภิบาล	กลยุทธ์ที่ ๗.๒ พัฒนาปรับปรุงจัดหาเครื่องมือ เครื่องใช้ ตลอดจนสถานที่ในการปฏิบัติงาน	แผนงาน อุตสาหกรรมและการโยธา	กองช่าง
	ยุทธศาสตร์ที่ ๖ ด้านการปรับสมดุลและพัฒนาระบบการบริหารจัดการภาครัฐ	หมวดหมู่ที่ ๑๓ ไทยมีภาครัฐที่ทันสมัย มีประสิทธิภาพ และตอบสนองประชาชน	เป้าหมายที่ ๑๖ ส่งเสริมสังคมที่สงบสุข และครอบคลุมเพื่อการพัฒนาที่ยั่งยืน ให้ทุกคนเข้าถึงความยุติธรรม และสร้างสถาบันที่มีประสิทธิภาพ รับผิดชอบ และครอบคลุมในทุกระดับ	ประเด็นการพัฒนาที่ ๒ พัฒนาคุณภาพชีวิต ลดความเหลื่อมล้ำ พัฒนาจัดการโครงสร้างพื้นฐาน ทรัพยากรธรรมชาติและสิ่งแวดล้อมอย่างเป็นระบบ นำไปสู่ความมั่นคงและสันติสุขที่ยั่งยืน	ยุทธศาสตร์ที่ ๗ ด้านการบริหารจัดการตามหลักธรรมาภิบาล	ยุทธศาสตร์ที่ ๗ ด้านการบริหารจัดการตามหลักธรรมาภิบาล	กลยุทธ์ที่ ๗.๓ พัฒนาปรับปรุงระบบบริหารจัดการองค์กรตามหลักธรรมาภิบาล	แผนงาน บริหารงานทั่วไป	สำนักปลัด

### ส่วนที่ ๓ การนำแผนพัฒนาท้องถิ่นไปสู่การปฏิบัติ

#### ๓.๑ ยุทธศาสตร์การพัฒนาท้องถิ่นและยุทธศาสตร์ระดับมหภาคเพื่อนำไปสู่การปฏิบัติ

ที่	ยุทธศาสตร์ชาติ ๒๐ ปี	แผนพัฒนาเศรษฐกิจและสังคมแห่งชาติฉบับที่ ๑๓	SDGs	ยุทธศาสตร์จังหวัด	ยุทธศาสตร์การพัฒนาขององค์กรปกครองส่วนท้องถิ่นในเขตจังหวัด	ยุทธศาสตร์ (อปท.)	กลยุทธ์	แผนงาน	หน่วยงานรับผิดชอบหลัก
	ยุทธศาสตร์ที่ ๖ ด้านการปรับสมดุลและพัฒนา ระบบการบริหารจัดการภาครัฐ	หมวดหมายที่ ๑๓ ไทยมีภาครัฐที่ทันสมัย มีประสิทธิภาพ และ ตอบโจทย์ประชาชน	เป้าหมายที่ ๑๖ ส่งเสริมสังคมที่สงบสุขและ ครอบคลุมเพื่อการพัฒนาที่ ยั่งยืน ให้ทุกคนเข้าถึงความ ยุติธรรม และสร้างสถาบันที่ มีประสิทธิภาพ รับผิดชอบ และครอบคลุมในทุกระดับ	ประเด็นการพัฒนาที่ ๒ พัฒนาคุณภาพชีวิต ลดความ เหลื่อมล้ำ พัฒนา จัดการ โครงสร้างพื้นฐาน ทรัพยากรธรรมชาติและ สิ่งแวดล้อมอย่างเป็นระบบ นำไปสู่ความมั่นคงและสันติสุข ที่ยั่งยืน	ยุทธศาสตร์ที่ ๗ ด้านการบริหารจัดการ ตามหลักธรรมาภิบาล	ยุทธศาสตร์ที่ ๗ ด้านการบริหาร จัดการตามหลัก ธรรมาภิบาล	กลยุทธ์ที่ ๗.๔ ปรับปรุงและสร้าง ระบบการให้บริการที่ ทันสมัย รวดเร็ว และมี ประสิทธิภาพ	แผนงาน บริหารงาน ทั่วไป	สำนักปลัด
	ยุทธศาสตร์ที่ ๖ ด้านการปรับสมดุลและพัฒนา ระบบการบริหารจัดการภาครัฐ	หมวดหมายที่ ๑๓ ไทยมีภาครัฐที่ทันสมัย มีประสิทธิภาพ และ ตอบโจทย์ประชาชน	เป้าหมายที่ ๑๖ ส่งเสริมสังคมที่สงบสุขและ ครอบคลุมเพื่อการพัฒนาที่ ยั่งยืน ให้ทุกคนเข้าถึงความ ยุติธรรม และสร้างสถาบันที่ มีประสิทธิภาพ รับผิดชอบ และครอบคลุมในทุกระดับ	ประเด็นการพัฒนาที่ ๒ พัฒนาคุณภาพชีวิต ลดความ เหลื่อมล้ำ พัฒนา จัดการ โครงสร้างพื้นฐาน ทรัพยากรธรรมชาติและ สิ่งแวดล้อมอย่างเป็นระบบ นำไปสู่ความมั่นคงและสันติสุข ที่ยั่งยืน	ยุทธศาสตร์ที่ ๗ ด้านการบริหารจัดการ ตามหลักธรรมาภิบาล	ยุทธศาสตร์ที่ ๗ ด้านการบริหาร จัดการตามหลัก ธรรมาภิบาล	กลยุทธ์ที่ ๗.๖ พัฒนาส่งเสริมระบบ การประชาสัมพันธ์และ เผยแพร่การดำเนินงาน ขององค์กร	แผนงาน บริหารงาน ทั่วไป	สำนักปลัด

แบบ ผ. ๐๑  
บัญชีสรุปโครงการพัฒนา

บัญชีสรุปโครงการพัฒนา  
แผนพัฒนาท้องถิ่น ( พ.ศ.๒๕๖๖-๒๕๗๐ )  
องค์การบริหารส่วนตำบลมะรือโบออก

ยุทธศาสตร์	ปี ๒๕๖๖		ปี ๒๕๖๗		ปี ๒๕๖๘		ปี ๒๕๖๙		ปี ๒๕๗๐		รวม ๕ ปี	
	จำนวนโครงการ	งบประมาณ (บาท)	จำนวนโครงการ	งบประมาณ (บาท)	จำนวนโครงการ	งบประมาณ (บาท)	จำนวนโครงการ	งบประมาณ (บาท)	จำนวนโครงการ	งบประมาณ (บาท)	จำนวนโครงการ	งบประมาณ (บาท)
๑.) ยุทธศาสตร์ ด้านโครงสร้างพื้นฐาน												
๑.๑ กลยุทธ์ บุกเบิก สร้างปรับปรุง บำรุงรักษาเส้นทางคมนาคมทางบก ทางน้ำ สะพาน เขื่อน ระบบระบายน้ำ (๑) แผนงานอุตสาหกรรมและการโยธา	๑๓	๕,๒๑๑,๐๐๐.-	๑๗	๑๐,๖๗๑,๐๐๐.-	๑๐	๒,๖๔๑,๐๐๐.-	๑๑	๒,๕๔๑,๐๐๐.-	๑๐	๑,๖๐๑,๐๐๐.-	๕๑	๒๒,๖๖๕,๐๐๐.-
๑.๒ กลยุทธ์ สร้างและปรับปรุงแหล่งน้ำอุปโภคบริโภค (๑)แผนงานอุตสาหกรรมและการโยธา	๒	๑,๘๐๐,๐๐๐.-	๓	๑,๘๐๐,๐๐๐.-	๑	๘๐๐,๐๐๐.-	๑	๘๐๐,๐๐๐.-	๑	๘๐๐,๐๐๐.-	๘	๕,๒๘๐,๐๐๐.-
(๓) แผนงานการเกษตร					๑	๘๐๐,๐๐๐.-					๑	๘๐๐,๐๐๐.-
๑.๕ กลยุทธ์จัดให้มีไฟฟ้าและระบบโทรคมนาคมอย่างทั่วถึง (๒)แผนงานเคหะและชุมชน	๒	๔๒๐,๐๐๐.-	๓	๑,๓๘๐,๐๐๐.-							๕	๑,๘๐๐,๐๐๐.-
รวม	๑๗	๗,๔๓๑,๐๐๐.-	๒๓	๑๓,๘๕๑,๐๐๐.-	๑๒	๔,๒๕๑,๐๐๐.-	๑๒	๓,๓๔๑,๐๐๐.-	๑๑	๒,๔๐๑,๐๐๐.-	๗๕	๓๐,๕๔๕,๐๐๐.-

**บัญชีสรุปโครงการพัฒนา  
แผนพัฒนาท้องถิ่น ( พ.ศ.๒๕๖๖-๒๕๗๐ )  
องค์การบริหารส่วนตำบลมะรือโบออก**

ยุทธศาสตร์	ปี ๒๕๖๖		ปี ๒๕๖๗		ปี ๒๕๖๘		ปี ๒๕๖๙		ปี ๒๕๗๐		รวม ๕ ปี	
	จำนวนโครงการ	งบประมาณ (บาท)	จำนวนโครงการ	งบประมาณ (บาท)	จำนวนโครงการ	งบประมาณ (บาท)	จำนวนโครงการ	งบประมาณ (บาท)	จำนวนโครงการ	งบประมาณ (บาท)	จำนวนโครงการ	งบประมาณ (บาท )
๒.) ยุทธศาสตร์ ด้านส่งเสริมคุณภาพชีวิต												
๒.๑ กลยุทธ์ ส่งเสริมและสนับสนุนการสร้างงานสร้างอาชีพแบบยั่งยืนให้กับประชาชนในท้องถิ่น												
(๑) แผนงานสร้างความเข้มแข็งของชุมชน	๙	๑,๒๗๙,๐๐๐	๘	๑,๒๗๙,๐๐๐	๗	๓๑๙,๐๐๐	๗	๓๑๙,๐๐๐	๗	๓๑๙,๐๐๐	๓๘	๓,๔๕๕,๐๐๐
(๒) แผนงานการเกษตร	๓	๑๑๓,๐๐๐	๓	๑๑๓,๐๐๐	๓	๑๑๓,๐๐๐	๓	๑๑๓,๐๐๐	๓	๑๑๓,๐๐๐	๑๕	๕๖๕,๐๐๐
๒.๒ กลยุทธ์ ส่งเสริมงานด้านสังคมสงเคราะห์และสวัสดิการชุมชนแก่ผู้ด้อยโอกาสทางสังคม												
(๑) แผนงานสังคมสงเคราะห์	๙	๒๘๐,๐๐๐	๙	๒๘๐,๐๐๐	๙	๒๘๐,๐๐๐	๙	๒๘๐,๐๐๐	๙	๒๘๐,๐๐๐	๔๕	๑,๔๐๐,๐๐๐
๒.๓ กลยุทธ์ ส่งเสริมการศึกษาทั้งใน นอกระบบ และตามอัธยาศัยโดยสนับสนุนให้ประชาชนมีส่วนร่วมในการจัดการศึกษา												
(๑) แผนงานการศึกษา	๓๑	๙,๙๙๑,๗๔๕.-	๓๑	๙,๙๖๔,๘๐๓	๓๑	๙,๙๖๕,๙๐๐	๓๑	๙,๙๙๗,๔๐๐	๓๑	๑๐,๐๑๘,๙๐๐	๑๕๕	๔๙,๙๓๘,๗๕๐
(๒) แผนงานอุตสาหกรรมและการโยธา	๔	๑,๑๑๗,๐๐๐.-	๕	๑,๑๑๗,๐๐๐	๔	๑,๐๐๐,๐๐๐	๑	๔๕๐,๐๐๐	-	-	๑๔	๓,๖๘๔,๐๐๐



บัญชีสรุปโครงการพัฒนา  
แผนพัฒนาท้องถิ่น ( พ.ศ.๒๕๖๖-๒๕๗๐ )  
องค์การบริหารส่วนตำบลมะรือโบออก

ยุทธศาสตร์	ปี ๒๕๖๖		ปี ๒๕๖๗		ปี ๒๕๖๘		ปี ๒๕๖๙		ปี ๒๕๗๐		รวม ๕ ปี	
	จำนวนโครงการ	งบประมาณ (บาท)	จำนวนโครงการ	งบประมาณ (บาท)	จำนวนโครงการ	งบประมาณ (บาท)	จำนวนโครงการ	งบประมาณ (บาท)	จำนวนโครงการ	งบประมาณ (บาท)	จำนวนโครงการ	งบประมาณ (บาท )
๒.๕ กลยุทธ์ ส่งเสริมด้านการออกกำลังกาย การกีฬา และนันทนาการ												
(๑) แผนงานการศาสนา วัฒนธรรมและนันทนาการ	๓	๔๓๐,๐๐๐	๓	๔๓๐,๐๐๐	๓	๔๓๐,๐๐๐	๓	๔๓๐,๐๐๐	๓	๔๓๐,๐๐๐	๑๕	๒,๑๕๐,๐๐๐
(๒) แผนงานเคหะและชุมชน	๒	๑๖๐,๐๐๐	๓	๑,๑๖๐,๐๐๐	๑	๖๐,๐๐๐	๑	๖๐,๐๐๐	๑	๖๐,๐๐๐	๘	๑,๕๐๐,๐๐๐
๒.๖ กลยุทธ์ ส่งเสริมสุขภาพควบคุมและป้องกันโรค รักษาฟื้นฟูสมรรถภาพ และพัฒนาระบบบริการสาธารณสุข												
(๑) แผนงานสาธารณสุข	๑๓	๑,๙๔๓,๐๕๐	๑๓	๑,๘๙๓,๐๕๐	๑๓	๑,๘๙๓,๐๕๐	๑๓	๑,๘๙๓,๐๕๐	๑๓	๑,๘๙๓,๐๕๐	๖๕	๙,๕๑๕,๒๕๐
รวม	๗๔	๑๕,๓๑๓,๗๙๕	๗๕	๑๖,๑๗๖,๘๕๕	๗๑	๑๔,๐๖๐,๙๕๐	๖๘	๑๓,๕๔๒,๔๕๐	๖๗	๑๓,๑๑๓,๙๕๐	๓๕๕	๗๒,๒๐๘,๐๐๐

**บัญชีสรุปโครงการพัฒนา  
แผนพัฒนาท้องถิ่น ( พ.ศ.๒๕๖๖-๒๕๗๐ )  
องค์การบริหารส่วนตำบลมะรือโบออก**

ยุทธศาสตร์	ปี ๒๕๖๖		ปี ๒๕๖๗		ปี ๒๕๖๘		ปี ๒๕๖๙		ปี ๒๕๗๐		รวม ๕ ปี	
	จำนวนโครงการ	งบประมาณ (บาท)	จำนวนโครงการ	งบประมาณ (บาท)	จำนวนโครงการ	งบประมาณ (บาท)	จำนวนโครงการ	งบประมาณ (บาท)	จำนวนโครงการ	งบประมาณ (บาท)	จำนวนโครงการ	งบประมาณ (บาท)
๓.) ยุทธศาสตร์ การจัดระเบียบชุมชน/สังคม และการรักษาความสงบเรียบร้อย												
๓.๑ กลยุทธ์ ส่งเสริมความรู้ความเข้าใจแก่ประชาชนเกี่ยวกับการเมืองการปกครองระบบประชาธิปไตย (๑) แผนงานสร้างความเข้มแข็งของชุมชน	๕	๖๓๐,๐๐๐	๕	๖๓๐,๐๐๐	๕	๖๓๐,๐๐๐	๕	๖๓๐,๐๐๐	๕	๖๓๐,๐๐๐	๒๕	๓,๑๕๐,๐๐๐
๓.๒ กลยุทธ์ พัฒนาศักยภาพของท้องถิ่นในการป้องกันและบรรเทาสาธารณภัยตลอดจนการรักษาความสงบเรียบร้อยในท้องถิ่น (๑) แผนงานอุตสาหกรรมและการโยธา (๒) แผนงานรักษาความสงบ	๑ ๖	๕๐๐,๐๐๐ ๑,๘๘๘,๕๐๐	๑ ๖	๑๐๐,๐๐๐ ๑,๘๘๘,๕๐๐	๖	๑,๘๘๘,๕๐๐	๖	๑,๘๘๘,๕๐๐	๖	๑,๘๘๘,๕๐๐	๒ ๓๐	๖๐๐,๐๐๐ ๙,๔๔๒,๕๐๐
<b>รวม</b>	<b>๑๒</b>	<b>๓,๐๑๘,๕๐๐</b>	<b>๑๒</b>	<b>๒,๖๑๘,๕๐๐</b>	<b>๑๑</b>	<b>๒,๕๑๘,๕๐๐</b>	<b>๑๑</b>	<b>๒,๕๑๘,๕๐๐</b>	<b>๑๑</b>	<b>๒,๕๑๘,๕๐๐</b>	<b>๕๗</b>	<b>๑๓,๑๙๒,๕๐๐</b>

**บัญชีสรุปโครงการพัฒนา  
แผนพัฒนาท้องถิ่น ( พ.ศ.๒๕๖๖-๒๕๗๐ )  
องค์การบริหารส่วนตำบลมะรือโบออก**

ยุทธศาสตร์	ปี ๒๕๖๖		ปี ๒๕๖๗		ปี ๒๕๖๘		ปี ๒๕๖๙		ปี ๒๕๗๐		รวม ๕ ปี	
	จำนวนโครงการ	งบประมาณ (บาท)	จำนวนโครงการ	งบประมาณ (บาท)	จำนวนโครงการ	งบประมาณ (บาท)	จำนวนโครงการ	งบประมาณ (บาท)	จำนวนโครงการ	งบประมาณ (บาท)	จำนวนโครงการ	งบประมาณ (บาท)
๔.) ยุทธศาสตร์ การวางแผนการส่งเสริมการลงทุนพาณิชย์กรรมและการท่องเที่ยว												
๔.๒ กลยุทธ์ ส่งเสริมระบบเศรษฐกิจชุมชน และผลิตภัณฑ์ในท้องถิ่น (๑) แผนงาน สร้างความเข้มแข็งของชุมชน	๑	๑๐๐,๐๐๐	๑	๑๐๐,๐๐๐	๑	๑๐๐,๐๐๐	๑	๑๐๐,๐๐๐	๑	๑๐๐,๐๐๐	๕	๕๐๐,๐๐๐
๔.๔ กลยุทธ์ ส่งเสริมให้ประชาชนยึดหลักเศรษฐกิจพอเพียง (๑) แผนงานสร้างความเข้มแข็งของชุมชน	๑	๒๐,๐๐๐	๑	๒๐,๐๐๐	๑	๒๐,๐๐๐	๑	๒๐,๐๐๐	๑	๒๐,๐๐๐	๕	๑๐๐,๐๐๐
๔.๕ กลยุทธ์ ส่งเสริมโครงการตามพระราชดำริ (๑) แผนงานสร้างความเข้มแข็งของชุมชน	๑	๕๐,๐๐๐	๑	๕๐,๐๐๐	๑	๕๐,๐๐๐	๑	๕๐,๐๐๐	๑	๕๐,๐๐๐	๕	๒๕๐,๐๐๐
๔.๖ กลยุทธ์ พัฒนาส่งเสริมการท่องเที่ยวและแหล่งท่องเที่ยวเชิงอนุรักษ์ (๑) แผนงานสร้างความเข้มแข็งของชุมชน	๑	๓๐,๐๐๐	๑	๓๐,๐๐๐	๑	๓๐,๐๐๐	๑	๓๐,๐๐๐	๑	๓๐,๐๐๐	๕	๑๕๐,๐๐๐
<b>รวม</b>	<b>๔</b>	<b>๒๐๐,๐๐๐</b>	<b>๔</b>	<b>๒๐๐,๐๐๐</b>	<b>๔</b>	<b>๒๐๐,๐๐๐</b>	<b>๔</b>	<b>๒๐๐,๐๐๐</b>	<b>๔</b>	<b>๒๐๐,๐๐๐</b>	<b>๒๐</b>	<b>๑,๐๐๐,๐๐๐</b>

บัญชีสรุปโครงการพัฒนา  
แผนพัฒนาท้องถิ่น ( พ.ศ.๒๕๖๖-๒๕๗๐ )  
องค์การบริหารส่วนตำบลมะรือโบออก

ยุทธศาสตร์	ปี ๒๕๖๖		ปี ๒๕๖๗		ปี ๒๕๖๘		ปี ๒๕๖๙		ปี ๒๕๗๐		รวม ๕ ปี	
	จำนวนโครงการ	งบประมาณ (บาท)	จำนวนโครงการ	งบประมาณ (บาท)	จำนวนโครงการ	งบประมาณ (บาท)	จำนวนโครงการ	งบประมาณ (บาท)	จำนวนโครงการ	งบประมาณ (บาท)	จำนวนโครงการ	งบประมาณ (บาท)
๕.) ยุทธศาสตร์ การบริหารจัดการ และอนุรักษ์ทรัพยากรธรรมชาติและสิ่งแวดล้อม												
๕.๒ กลยุทธ์ ส่งเสริม สนับสนุนให้ประชาชนมีจิตสำนึกในการร่วมกันอนุรักษ์ทรัพยากรธรรมชาติและสิ่งแวดล้อม (๑) แผนงานการเกษตร	๖	๘๕๐,๐๐๐	๖	๘๕๐,๐๐๐	๖	๘๕๐,๐๐๐	๖	๘๕๐,๐๐๐	๖	๘๕๐,๐๐๐	๓๐	๔,๒๕๐,๐๐๐
๕.๔ กลยุทธ์ จัดทำระบบกำจัดขยะและสิ่งปฏิกูลตลอดจนระบบบำบัดน้ำเสีย (๑) แผนงานสาธารณสุข	๗	๓๕๕,๐๐๐	๗	๓๕๕,๐๐๐	๗	๓๕๕,๐๐๐	๗	๓๕๕,๐๐๐	๗	๓๕๕,๐๐๐	๓๕	๑,๗๗๕,๐๐๐
รวม	๑๓	๑,๒๐๕,๐๐๐.-	๑๓	๑,๒๐๕,๐๐๐.-	๑๓	๑,๒๐๕,๐๐๐.-	๑๓	๑,๒๐๕,๐๐๐.-	๑๓	๑,๒๐๕,๐๐๐.-	๖๕	๖,๐๒๕,๐๐๐.-

บัญชีสรุปโครงการพัฒนา  
แผนพัฒนาท้องถิ่น ( พ.ศ.๒๕๖๖-๒๕๗๐ )  
องค์การบริหารส่วนตำบลมะรือโบออก

ยุทธศาสตร์	ปี ๒๕๖๖		ปี ๒๕๖๗		ปี ๒๕๖๘		ปี ๒๕๖๙		ปี ๒๕๗๐		รวม ๕ ปี	
	จำนวนโครงการ	งบประมาณ (บาท)	จำนวนโครงการ	งบประมาณ (บาท)	จำนวนโครงการ	งบประมาณ (บาท)	จำนวนโครงการ	งบประมาณ (บาท)	จำนวนโครงการ	งบประมาณ (บาท)	จำนวนโครงการ	งบประมาณ (บาท)
๖.) ยุทธศาสตร์ ศิลปะ วัฒนธรรม จารีตประเพณี และภูมิปัญญาท้องถิ่น												
๖.๑ กลยุทธ์ ส่งเสริมการอนุรักษ์ฟื้นฟู สืบทอดจารีตประเพณี ศิลปวัฒนธรรม (๑) แผนงานการศาสนา วัฒนธรรมและนันทนาการ	๖	๘๑๐,๐๐๐	๖	๘๑๐,๐๐๐	๖	๘๑๐,๐๐๐	๖	๘๑๐,๐๐๐	๖	๘๑๐,๐๐๐	๓๐	๔,๐๕๐,๐๐๐
๖.๓ กลยุทธ์ เสริมสร้างและทะนุบำรุงศาสนาตลอดจน ศิลปวัฒนธรรมท้องถิ่น (๑) แผนงานบริหารงานทั่วไป	๒	๑๕๐,๐๐๐	๒	๑๕๐,๐๐๐	๒	๑๕๐,๐๐๐	๒	๑๕๐,๐๐๐	๒	๑๕๐,๐๐๐	๑๐	๗๕๐,๐๐๐
(๒) แผนงานเคหะและชุมชน	๑	๙๙,๙๐๐	๑	๙๙,๙๐๐	๑	๙๙,๙๐๐	๑	๙๙,๙๐๐	๑	๙๙,๙๐๐	๕	๔๙๙,๕๐๐
รวม	๙	๑,๐๕๙,๙๐๐.-	๙	๑,๐๕๙,๙๐๐.-	๙	๑,๐๕๙,๙๐๐.-	๙	๑,๐๕๙,๙๐๐.-	๙	๑,๐๕๙,๙๐๐.-	๔๕	๕,๒๙๙,๕๐๐

บัญชีสรุปโครงการพัฒนา  
แผนพัฒนาท้องถิ่น ( พ.ศ.๒๕๖๖ - ๒๕๗๐ )  
องค์การบริหารส่วนตำบลมะรือโบออก

ยุทธศาสตร์	ปี ๒๕๖๖		ปี ๒๕๖๗		ปี ๒๕๖๘		ปี ๒๕๖๙		ปี ๒๕๗๐		รวม ๕ ปี	
	จำนวนโครงการ	งบประมาณ (บาท)	จำนวนโครงการ	งบประมาณ (บาท)	จำนวนโครงการ	งบประมาณ (บาท)	จำนวนโครงการ	งบประมาณ (บาท)	จำนวนโครงการ	งบประมาณ (บาท)	จำนวนโครงการ	งบประมาณ (บาท)
๗.) ยุทธศาสตร์การบริหารจัดการที่ดีตามหลักธรรมาภิบาล												
๗.๓ กลยุทธ์ พัฒนาปรับปรุงระบบบริหารจัดการองค์กรตามหลักธรรมาภิบาล (๑) แผนงานบริหารงานทั่วไป	๗	๕๖๐,๐๐๐	๗	๕๖๐,๐๐๐	๗	๕๖๐,๐๐๐	๗	๕๖๐,๐๐๐	๗	๕๖๐,๐๐๐	๓๕	๒,๘๘๐,๐๐๐
๗.๔ กลยุทธ์ ปรับปรุงและสร้างระบบการให้บริการที่ทันสมัย รวดเร็ว และมีประสิทธิภาพ (๑) แผนงานบริหารงานทั่วไป	๕	๕๗๐,๐๐๐	๕	๕๗๐,๐๐๐	๕	๕๗๐,๐๐๐	๕	๕๗๐,๐๐๐	๕	๕๗๐,๐๐๐	๒๕	๒,๘๕๐,๐๐๐

บัญชีสรุปโครงการพัฒนา  
แผนพัฒนาท้องถิ่น ( พ.ศ.๒๕๖๖-๒๕๗๐ )  
องค์การบริหารส่วนตำบลมะรือโบออก

ยุทธศาสตร์	ปี ๒๕๖๖		ปี ๒๕๖๗		ปี ๒๕๖๘		ปี ๒๕๖๙		ปี ๒๕๗๐		รวม ๕ ปี	
	จำนวนโครงการ	งบประมาณ (บาท)	จำนวนโครงการ	งบประมาณ (บาท)	จำนวนโครงการ	งบประมาณ (บาท)	จำนวนโครงการ	งบประมาณ (บาท)	จำนวนโครงการ	งบประมาณ (บาท)	จำนวนโครงการ	งบประมาณ (บาท)
๗.๖ กลยุทธ์ พัฒนาส่งเสริมระบบการประชาสัมพันธ์และเผยแพร่การดำเนินงานขององค์กร (๑) แผนงานบริหารงานทั่วไป	๔	๒๐๘,๐๐๐	๔	๒๐๘,๐๐๐	๔	๒๐๘,๐๐๐	๔	๒๐๘,๐๐๐	๔	๒๐๘,๐๐๐	๒๐	๑,๐๔๐,๐๐๐
รวม	๑๖	๑,๓๓๘,๐๐๐	๑๖	๑,๓๓๘,๐๐๐	๑๖	๑,๓๓๘,๐๐๐	๑๖	๑,๓๓๘,๐๐๐	๑๖	๑,๓๓๘,๐๐๐	๘๐	๖,๖๙๐,๐๐๐
รวมทั้งสิ้น	๑๔๕	๒๙,๕๖๖,๑๙๕	๑๕๒	๓๖,๔๔๙,๓๕๕	๑๓๖	๒๔,๖๒๓,๓๕๐	๑๓๓	๒๓,๒๐๔,๘๕๐	๑๓๑	๒๑,๘๓๖,๓๕๐	๖๙๗	๑๓๓,๙๖๐,๐๐๐

บัญชีสรุปโครงการพัฒนา  
แผนพัฒนาท้องถิ่น ( พ.ศ.๒๕๖๖-๒๕๗๐ )  
ที่นำมาจากหมู่บ้าน/ชุมชน  
องค์การบริหารส่วนตำบลมะรือโบออก

หมู่บ้าน	ปี ๒๕๖๖		ปี ๒๕๖๗		ปี ๒๕๖๘		ปี ๒๕๖๙		ปี ๒๕๗๐		รวม ๕ ปี	
	จำนวนโครงการ	งบประมาณ (บาท)	จำนวนโครงการ	งบประมาณ (บาท)	จำนวนโครงการ	งบประมาณ (บาท)	จำนวนโครงการ	งบประมาณ (บาท)	จำนวนโครงการ	งบประมาณ (บาท)	จำนวนโครงการ	งบประมาณ (บาท)
หมู่ที่ ๑ บ้านมะรือโบออก	๙	๓,๖๕๐,๐๐๐.-	๑๑	๑๔,๔๔๐,๐๐๐.-	๗	๑,๗๒๐,๐๐๐.-	๖	๓๙๐,๐๐๐.-	๖	๑,๐๓๐,๐๐๐.-	๓๙	๒๑,๒๓๐,๐๐๐.-
รวม	๙	๓,๖๕๐,๐๐๐.-	๑๑	๑๔,๔๔๐,๐๐๐.-	๗	๑,๗๒๐,๐๐๐.-	๖	๓๙๐,๐๐๐.-	๖	๑,๐๓๐,๐๐๐.-	๓๙	๒๑,๒๓๐,๐๐๐.-
หมู่ที่ ๒. บ้านตาโงะ	๒	๙๔๐,๐๐๐.-	๑	๑๐๐,๐๐๐.-	๑	๑๐๐,๐๐๐.-	๑	๑๐๐,๐๐๐.-	๑	๑๐๐,๐๐๐.-	๖	๑,๓๔๐,๐๐๐.-
รวม	๒	๙๔๐,๐๐๐.-	๑	๑๐๐,๐๐๐.-	๑	๑๐๐,๐๐๐.-	๑	๑๐๐,๐๐๐.-	๑	๑๐๐,๐๐๐.-	๖	๑,๓๔๐,๐๐๐.-
หมู่ที่ ๓ บ้านโค๊ะแบ	๔	๒๒๕,๐๐๐.-	๖	๑๑,๒๔๓,๐๐๐.-	๒	๘๓๐,๐๐๐.-	๗	๒,๓๕๕,๐๐๐.-	๓	๘๕๐,๐๐๐.-	๒๒	๑๕,๕๐๓,๐๐๐.-
รวม	๔	๒๒๕,๐๐๐.-	๖	๑๑,๒๔๓,๐๐๐.-	๒	๘๓๐,๐๐๐.-	๗	๒,๓๕๕,๐๐๐.-	๓	๘๕๐,๐๐๐.-	๒๒	๑๕,๕๐๓,๐๐๐.-
หมู่ที่ ๔ บ้านโคกลีแด	๑๓	๗,๒๖๗,๔๐๐.-	๑๖	๗,๙๘๓,๔๒๒.-	๑๒	๖,๙๖๗,๔๐๐.-	๑๑	๖,๘๖๗,๔๐๐.-	๑๑	๖,๘๖๗,๔๐๐.-	๖๓	๓๕,๙๕๓,๐๒๒.-
รวม	๑๓	๗,๒๖๗,๔๐๐.-	๑๖	๗,๙๘๓,๔๒๒.-	๑๒	๖,๙๖๗,๔๐๐.-	๑๑	๖,๘๖๗,๔๐๐.-	๑๑	๖,๘๖๗,๔๐๐.-	๖๓	๓๕,๙๕๓,๐๒๒.-
หมู่ที่ ๕ บ้านจูลีระ	๙	๖,๑๕๕,๐๐๐.-	๑๒	๘,๖๖๐,๐๒๐.-	๙	๖,๐๕๕,๐๐๐.-	๑๐	๖,๕๗๕,๐๐๐.-	๗	๕,๗๒๕,๐๐๐.-	๔๗	๓๓,๑๗๐,๐๒๐.-
รวม	๙	๖,๑๕๕,๐๐๐.-	๑๒	๘,๖๖๐,๐๒๐.-	๙	๖,๐๕๕,๐๐๐.-	๑๐	๖,๕๗๕,๐๐๐.-	๗	๕,๗๒๕,๐๐๐.-	๔๗	๓๓,๑๗๐,๐๒๐.-
หมู่ที่ ๖ บ้านปีเหล็งเหนือ	๑๑	๒,๓๗๖,๐๐๐.-	๑๑	๑,๗๒๔,๘๐๐.-	๑๐	๒,๑๒๔,๘๐๐.-	๙	๓,๒๔๙,๖๐๐.-	๑๑	๓,๔๕๘,๐๐๐.-	๕๒	๑๒,๙๓๓,๒๐๐.-
รวม	๑๑	๒,๓๗๖,๐๐๐.-	๑๑	๑,๗๒๔,๘๐๐.-	๑๐	๒,๑๒๔,๘๐๐.-	๙	๓,๒๔๙,๖๐๐.-	๑๑	๓,๔๕๘,๐๐๐.-	๕๒	๑๒,๙๓๓,๒๐๐.-



บัญชีสรุปโครงการพัฒนา  
แผนพัฒนาท้องถิ่น ( พ.ศ.๒๕๖๖-๒๕๗๐ )  
ที่นำมาจากหมู่บ้าน/ชุมชน  
องค์การบริหารส่วนตำบลมะริอโบออก

หมู่บ้าน	ปี ๒๕๖๖		ปี ๒๕๖๗		ปี ๒๕๖๘		ปี ๒๕๖๙		ปี ๒๕๗๐		รวม ๕ ปี	
	จำนวนโครงการ	งบประมาณ (บาท)	จำนวนโครงการ	งบประมาณ (บาท)	จำนวนโครงการ	งบประมาณ (บาท)	จำนวนโครงการ	งบประมาณ (บาท)	จำนวนโครงการ	งบประมาณ (บาท)	จำนวนโครงการ	งบประมาณ (บาท)
หมู่ที่ ๗ บ้านปืเหล็งใต้	๑๕	๖,๘๘๑,๕๐๐.-	๑๕	๖,๙๑๑,๕๐๐.-	๑๒	๖,๐๗๑,๕๐๐.-	๑๒	๖,๐๗๑,๕๐๐.-	๑๒	๔,๔๘๑,๕๐๐.-	๖๖	๓๐,๔๑๗,๕๐๐.-
รวม	๑๕	๖,๘๘๑,๕๐๐.-	๑๕	๖,๙๑๑,๕๐๐.-	๑๒	๖,๐๗๑,๕๐๐.-	๑๒	๖,๐๗๑,๕๐๐.-	๑๒	๔,๔๘๑,๕๐๐.-	๖๖	๓๐,๔๑๗,๕๐๐.-
หมู่ที่ ๘ บ้านกุแบปยู	๑๐	๗,๗๗๙,๖๒๕.-	๕	๒,๙๖๕,๖๒๕.-	๕	๔,๒๖๐,๐๐๐.-	๒	๑๖๕,๖๒๕.-	๓	๖๖๕,๖๒๕.-	๒๕	๑๕,๘๓๖,๕๐๐.-
รวม	๑๐,	๗,๗๗๙,๖๒๕.-	๕	๒,๙๖๕,๖๒๕.-	๕	๔,๒๖๐,๐๐๐.-	๒	๑๖๕,๖๒๕.-	๓	๖๖๕,๖๒๕.-	๒๕	๑๕,๘๓๖,๕๐๐.-
หมู่ที่ ๙ บ้านป่าไร่ระภูเะ	๑๘	๔,๑๙๑,๐๐๐.-	๑๔	๔,๗๙๕,๐๐๐.-	๙	๑,๑๒๐,๐๐๐.-	๙	๑,๑๒๐,๐๐๐.-	๙	๑,๑๒๐,๐๐๐.-	๕๙	๑๒,๓๔๖,๐๐๐.-
รวม	๑๘	๔,๑๙๑,๐๐๐.-	๑๔	๔,๗๙๕,๐๐๐.-	๙	๑,๑๒๐,๐๐๐.-	๙	๑,๑๒๐,๐๐๐.-	๙	๑,๑๒๐,๐๐๐.-	๕๙	๑๒,๓๔๖,๐๐๐.-
หมู่ที่ ๑๐ บ้านปืเหล็ง ตะวันออก	๑๐	๕,๙๓๗,๕๐๐.-	๑๑	๖,๘๕๗,๕๐๐.-	๘	๖,๑๖๗,๕๐๐.-	๘	๕,๗๓๗,๕๐๐.-	๖	๕,๖๘๗,๕๐๐.-	๔๓	๓๐,๓๘๗,๕๐๐.-
รวม	๑๐	๕,๙๓๗,๕๐๐.-	๑๑	๖,๘๕๗,๕๐๐.-	๘	๖,๑๖๗,๕๐๐.-	๘	๕,๗๓๗,๕๐๐.-	๖	๕,๖๘๗,๕๐๐.-	๔๓	๓๐,๓๘๗,๕๐๐.-
หมู่ที่ ๑๑ บ้านขอมอง	๗	๗๓๕,๐๐๐.-	๘	๒,๓๗๐,๐๐๐.-	๕	๕๑๐,๐๐๐.-	๕	๕๑๐,๐๐๐.-	๕	๕๑๐,๐๐๐.-	๓๐	๔,๖๓๕,๐๐๐.-
รวม	๗	๗๓๕,๐๐๐.-	๘	๒,๓๗๐,๐๐๐.-	๕	๕๑๐,๐๐๐.-	๕	๕๑๐,๐๐๐.-	๕	๕๑๐,๐๐๐.-	๓๐	๔,๖๓๕,๐๐๐.-
รวมทั้งหมด	๑๐๘	๔๖,๑๓๘,๐๒๕.-	๑๑๐	๖๘,๐๕๐,๘๖๗.-	๘๐	๓๕,๙๒๖,๒๐๐.-	๘๐	๓๓,๑๔๐,๖๒๕.-	๗๔	๓๐,๔๙๕,๐๒๕.-	๔๕๒	๒๑๓,๗๕๑,๗๔๒.-

แบบ ผ. ๐๒  
รายละเอียดโครงการพัฒนา

# ยุทธศาสตร์ ที่ ๑

## ด้านโครงสร้างพื้นฐาน

แผนพัฒนาท้องถิ่น ( พ.ศ. ๒๕๖๖ – ๒๕๗๐ )แก้ไขครั้งที่ ๒/๒๕๖๕(วันที่ ๒๙ พฤศจิกายน พ.ศ.๒๕๖๕)

องค์การบริหารส่วนตำบลมะรือโบออก อำเภอเจาะไอร้อง จังหวัดนราธิวาส

ก. ยุทธศาสตร์ชาติ ๒๐ ปี

ยุทธศาสตร์ที่ ๒ ด้านการสร้างขีดความสามารถในการแข่งขัน

ข. แผนพัฒนาเศรษฐกิจฯ ฉบับที่ ๑๓

หมวดหมู่ที่ ๕ ไทยเป็นประตูการค้าการลงทุนและยุทธศาสตร์ทางโลจิสติกส์ที่สำคัญของภูมิภาค

ค. Sustainable Development Goals: SDGs

เป้าหมายที่ ๙ สร้างโครงสร้างพื้นฐานที่มีความทนทาน ส่งเสริมการพัฒนาอุตสาหกรรมที่ครอบคลุมและยั่งยืนและส่งเสริมนวัตกรรม

ง.ยุทธศาสตร์จังหวัด

ประเด็นการพัฒนาที่ ๒ พัฒนาคุณภาพชีวิต ลดความเหลื่อมล้ำ พัฒนา จัดการโครงสร้างพื้นฐานทรัพยากรธรรมชาติและสิ่งแวดล้อมอย่างเป็นระบบนำไปสู่ความมั่นคงและสันติสุขที่ยั่งยืน

จ. ยุทธศาสตร์การพัฒนาของ อปท. ในเขตจังหวัด

ยุทธศาสตร์ที่ ๑. ด้านโครงสร้างพื้นฐาน

๑. ยุทธศาสตร์

ยุทธศาสตร์ที่ ๑ โครงสร้างพื้นฐาน

๑.๑ กลยุทธ์ บุกเบิก สร้าง ปรับปรุง บำรุงรักษาเส้นทางคมนาคมทางบก ทางน้ำ สะพาน เขื่อน ระบบระบายน้ำ

(๑)แผนงาน แผนงานอุตสาหกรรมและการโยธา งาน ก่อสร้าง บุกเบิก ปรับปรุง ซ่อมแซม บำรุงรักษา ทางคมนาคม สะพาน คลอง เขื่อน ระบบระบายน้ำ

ที่	โครงการ	วัตถุประสงค์	เป้าหมาย (ผลผลิตของโครงการ)	งบประมาณและที่ผ่านมา					ตัวชี้วัด (KPI)	ผลที่คาดว่าจะได้รับ	หน่วยงานที่รับผิดชอบ
				๒๕๖๖	๒๕๖๗	๒๕๖๘	๒๕๖๙	๒๕๗๐			
๑.	โครงการก่อสร้างถนน คสล.สายหลังมัสยิด	เพื่อให้ได้ถนนที่ได้มาตรฐาน ช่วยให้การคมนาคมสะดวกขึ้น	ก่อสร้างถนน คสล. กว้าง ๔ เมตร ยาว ๑๕๐ เมตร หนา ๐.๑๕ เมตร หมู่ที่ ๙	๓๙๐,๐๐๐.-	-	-	-	-	ร้อยละ๘๐ ของประชาชนพึงพอใจ	ทำให้การใช้ยานพาหนะสัญจรไปมาสะดวกรวดเร็วเพิ่มขึ้น	กองช่าง
๒.	โครงการก่อสร้างถนน คสล. สายทุ่งนา	เพื่อให้ได้ถนนที่ได้มาตรฐาน ช่วยให้การคมนาคมสะดวกขึ้น	ก่อสร้างถนน คสล. กว้าง ๔ เมตร ยาว ๖๕๐ เมตร หนา ๐.๑๕ เมตร หมู่ที่ ๑๑	-	๒,๐๘๐,๐๐๐.-	-	-	-	ร้อยละ๘๐ ของประชาชนพึงพอใจ	ทำให้การใช้ยานพาหนะสัญจรไปมาสะดวกรวดเร็วเพิ่มขึ้น	กองช่าง
๓.	โครงการก่อสร้างถนนลาดยางสายสะพานปอเนาะ	เพื่อให้ได้ถนนที่ได้มาตรฐาน ช่วยให้การคมนาคมสะดวกขึ้น	ก่อสร้างถนนลาดยางจากแยกบ้านอาชี-ถึงสามแยกไปปอเนาะ กว้าง ๔ เมตร ยาว ๔๐๐ เมตร หนา ๐.๐๕ เมตร หมู่ที่ ๑	-	๘๘๐,๐๐๐.-	-	-	-	ร้อยละ ของประชาชนพึงพอใจ	ทำให้การใช้ยานพาหนะสัญจรไปมาสะดวกรวดเร็วเพิ่มขึ้น	กองช่าง

๑.๑ กลยุทธ์  
(๑)แผนงาน

บุกเบิก สร้าง ปรับปรุง บำรุงรักษาเส้นทางคมนาคมทางบก ทางน้ำ สะพาน เขื่อน ระบบระบายน้ำ

แผนงานอุตสาหกรรมและการโยธา งาน ก่อสร้าง บุกเบิก ปรับปรุง ซ่อมแซม บำรุงรักษา ทางคมนาคม สะพาน คลอง เขื่อน ระบบระบายน้ำ

ที่	โครงการ	วัตถุประสงค์	เป้าหมาย (ผลผลิตของ โครงการ)	งบประมาณและที่ผ่านมา					ตัวชี้วัด (KPI)	ผลที่คาดว่าจะได้รับ	หน่วยงานที่ รับผิดชอบ
				๒๕๖๖	๒๕๖๗	๒๕๖๘	๒๕๖๙	๒๕๗๐			
๔.	โครงการก่อสร้างถนนลาดยาง สายซอย บ้านตากฤต-ริมคลองชลประทานสาย ๓	เพื่อให้ได้ถนนที่ได้มาตรฐาน ช่วยให้การคมนาคมสะดวกขึ้น	ก่อสร้างถนน ลาดยาง กว้าง ๕ เมตร ยาว ๘๕๐ เมตร หนา ๐.๑๕ เมตร หมู่ที่ ๑๐	-	๒,๕๕๐,๐๐๐.-	-	-	-	ร้อยละ ของประชาชนพึงพอใจ	ทำให้การใช้นานพาหนะสัญจรไปมาสะดวก รวดเร็วเพิ่มขึ้น ช่วยลดอุบัติเหตุให้น้อยลง	กองช่าง
๕.	โครงการซ่อมสร้างถนน คสล.สายข้าง มัสยิด	เพื่อให้ได้ถนนที่ได้มาตรฐาน ช่วยให้การคมนาคมสะดวกขึ้น	ซ่อมสร้างถนน คสล. กว้าง ๔ เมตร ยาว ๕๐๐ เมตร หนา ๐.๑๕ เมตร หมู่ที่ ๒	-	๑,๓๐๐,๐๐๐.-	-	-	-	ร้อยละของประชาชนพึงพอใจ	ทำให้การใช้นานพาหนะสัญจรไปมาสะดวก รวดเร็วเพิ่มขึ้น ช่วยลดอุบัติเหตุให้น้อยลง	กองช่าง
๖.	โครงการซ่อมสร้างถนน คสล.สายซอย ปือราแง	เพื่อให้ได้ถนนที่ได้มาตรฐาน ช่วยให้การคมนาคมสะดวกขึ้น	ซ่อมสร้างถนน คสล. กว้าง ๔ เมตร ยาว ๗๐๐ เมตร หนา ๐.๑๕ เมตร หมู่ที่๓	๑,๘๒๐,๐๐๐.-	-	-	-	-	ร้อยละ ของประชาชนพึงพอใจ	ทำให้การใช้นานพาหนะสัญจรไปมาสะดวก รวดเร็วเพิ่มขึ้น ช่วยลดอุบัติเหตุให้น้อยลง	กองช่าง
๗.	โครงการซ่อมสร้างถนน คสล.สาย หน้าบ้านเลาหนี	เพื่อให้ได้ถนนที่ได้มาตรฐาน ช่วยให้การคมนาคมสะดวกขึ้น	ซ่อมสร้างถนน คสล. กว้าง ๓ เมตร ยาว ๓๐๐ เมตร หนา ๐.๑๕ เมตร หมู่ ที่ ๓	-	๕๘๕,๐๐๐.-	-	-	-	ร้อยละของประชาชนพึงพอใจ	ทำให้การใช้นานพาหนะสัญจรไปมาสะดวก รวดเร็วเพิ่มขึ้น ช่วยลดอุบัติเหตุให้น้อยลง	กองช่าง
๘.	โครงการซ่อมสร้างถนน คสล.สายทางเข้าโรงเรียนมะรือโบออก	เพื่อให้ได้ถนนที่ได้มาตรฐาน ช่วยให้การคมนาคมสะดวกขึ้น	ซ่อมสร้างถนน คสล. กว้าง ๔ เมตร ยาว ๔๐๐ เมตร หนา ๐.๑๕ เมตร หมู่ ที่ ๓	-	-	๑,๐๔๐,๐๐๐.-	-	-	ร้อยละของประชาชนพึงพอใจ	ทำให้การใช้นานพาหนะสัญจรไปมาสะดวก รวดเร็วเพิ่มขึ้น ช่วยลดอุบัติเหตุให้น้อยลง	กองช่าง

๑.๑ กลยุทธ์ บุกเบิก สร้าง ปรับปรุง บำรุงรักษาเส้นทางคมนาคมทางบก ทางน้ำ สะพาน เขื่อน ระบบระบายน้ำ

(๑)แผนงาน แผนงานอุตสาหกรรมและการโยธา งาน ก่อสร้าง บุกเบิก ปรับปรุง ซ่อมแซม บำรุงรักษา ทางคมนาคม สะพาน คลอง เขื่อน ระบบระบายน้ำ

ที่	โครงการ	วัตถุประสงค์	เป้าหมาย (ผลผลิตของโครงการ)	งบประมาณและที่ผ่านมา					ตัวชี้วัด (KPI)	ผลที่คาดว่าจะได้รับ	หน่วยงานที่รับผิดชอบ
				๒๕๖๖	๒๕๖๗	๒๕๖๘	๒๕๖๙	๒๕๗๐			
๙.	โครงการก่อสร้างตึ๊งคลองบ้านโตะเดะห์	เพื่อป้องกันตึงพังทลายจากการไหลเซาะของน้ำ	ก่อสร้างตึ๊งริมคลอง ยาว ๓๐ เมตร สูง ๒.๐๐ เมตร หมู่ที่ ๓	-	๓๐๐,๐๐๐.-	-	-	-	ร้อยละ๘๐ของการสัญญากรและการใช้ยานพาหนะดีขึ้น	ทำให้การใช้ยานพาหนะสัญจรไปมาสะดวก รวดเร็วเพิ่มขึ้น	กองช่าง
๑๐.	โครงการถมดินริมถนน( ไหลทาง ) ถนนในหมู่บ้าน	เพื่อป้องกันไหลทางพังเสียหาย	ถมดินไหลทางถนนในหมู่บ้านตามที่เสียหายจริง ระยะทาง ๓ กม. หมู่ที่ ๑	๖๐๐,๐๐๐.-	-	-	-	-	ร้อยละของประชาชนมีความพึงพอใจ	เพื่อป้องกันไหลทางพังเสียหาย	กองช่าง
๑๑.	โครงการก่อสร้างปรับปรุงสนามกีฬา	เพื่อให้มีสนามกีฬาที่ได้มาตรฐาน และให้เยาวชนในหมู่บ้านได้ออกกำลังกาย เล่นกีฬา	ก่อสร้างปรับปรุงสนามกีฬาประจำหมู่บ้าน หมู่ที่ ๗ กว้าง ๔๑๐ เมตร ยาว ๖๐ เมตร	-	-	-	๑,๐๐๐,๐๐๐.-	-	ร้อยละของผู้มาใช้สนามกีฬาที่มีความพอใจ	ทำให้มีสนามกีฬาที่ได้มาตรฐาน และเป็นสถานที่ออกกำลังกาย เล่นกีฬาประจำหมู่บ้าน	กองช่าง
๑๒	โครงการก่อสร้างถนนลาดยาง สายทางไป ร.ร.บ้านจุดโวีระ	เพื่อให้ได้ถนนที่ได้มาตรฐาน ช่วยให้การคมนาคมสะดวกขึ้น	ก่อสร้างถนน ลาดยาง กว้าง ๕ เมตร ยาว ๕๐๐ เมตร หนา ๐.๑๕ เมตร หมู่ที่ ๕	-	๑,๓๗๕,๐๐๐.-	-	-	-	ถนนลาดยาง	ทำให้มีถนนลาดยางที่ได้มาตรฐาน	กองช่าง

๑.๑ กลยุทธ์ บุกเบิก สร้าง ปรับปรุง บำรุงรักษาเส้นทางคมนาคมทางบก ทางน้ำ สะพาน เขื่อน ระบบระบายน้ำ

(๑)แผนงาน แผนงานอุตสาหกรรมและการโยธา งาน ก่อสร้าง บุกเบิก ปรับปรุง ซ่อมแซม บำรุงรักษา ทางคมนาคม สะพาน คลอง เขื่อน ระบบระบายน้ำ

ที่	โครงการ	วัตถุประสงค์	เป้าหมาย (ผลผลิตของ โครงการ)	งบประมาณและที่ผ่านมา					ตัวชี้วัด (KPI)	ผลที่คาดว่าจะ ได้รับ	หน่วยงาน ที่ รับผิดชอบ
				๒๕๖๖	๒๕๖๗	๒๕๖๘	๒๕๖๙	๒๕๗๐			
๑๓.	โครงการขุดลอกคูระบาย น้ำสายต้นหูกวาง	เพื่อป้องกันน้ำ ท่วมขังและทำ ให้น้ำไหลสะดวก	ขุดลอกคูระบายน้ำ กว้าง ๓ เมตร ยาว ๕๐๐ เมตร ลึก ๑.๕๐ เมตร หมู่ที่ ๔	๔๐,๐๐๐.-	๔๐,๐๐๐.-	๔๐,๐๐๐.-	๔๐,๐๐๐.-	๔๐,๐๐๐.-	ลดการเกิดน้ำท่วม ขังในช่วงฤดูฝนได้ ร้อยละ ๘๐	ทำให้การระบายน้ำ ในหมู่บ้านดีขึ้น สามารถป้องกันน้ำ ท่วมขังในฤดูฝนได้	กองช่าง
๑๔.	โครงการขุดลอกคูระบาย น้ำสายภายในหมู่บ้าน	เพื่อป้องกันน้ำ ท่วมขังและทำ ให้น้ำไหลสะดวก	ขุดลอกคูระบายน้ำ กว้าง ๓ เมตร ยาว ๒,๐๐๐ เมตร ลึก ๑.๕๐ เมตร หมู่ที่ ๕	๑๕๔,๐๐๐.-	๑๕๔,๐๐๐.-	๑๕๔,๐๐๐.-	๑๕๔,๐๐๐.-	๑๕๔,๐๐๐.-	ลดการเกิดน้ำท่วม ขังในช่วงฤดูฝนได้ ร้อยละ ๘๐	ทำให้การระบายน้ำ ในหมู่บ้านดีขึ้น	กองช่าง
๑๕.	โครงการขุดลอกคูระบาย น้ำ สายริมคลอง	เพื่อป้องกันน้ำ ท่วมขังและทำ ให้น้ำไหลสะดวก	ขุดลอกคูระบายน้ำ กว้าง ๒ เมตร ยาว ๑,๐๐๐ เมตร ลึก ๐.๙๐ เมตร หมู่ที่ ๕	๕๒,๕๐๐.-	๕๒,๕๐๐.-	๕๒,๕๐๐.-	๕๒,๕๐๐.-	๕๒,๕๐๐.-	ลดการเกิดน้ำท่วม ขังในช่วงฤดูฝนได้ ร้อยละ ๘๐	ทำให้การระบายน้ำ ในหมู่บ้านดีขึ้น สามารถป้องกันน้ำ ท่วมขังในฤดูฝนได้	กองช่าง
๑๖.	โครงการขุดลอกคูระบาย น้ำ สายมัสยิด - โรงเรียน บ้านจุโระ	เพื่อป้องกันน้ำ ท่วมขังและทำ ให้น้ำไหลได้ สะดวก	ขุดลอกคูระบายน้ำ กว้าง ๓ เมตร ยาว ๑,๐๐๐ เมตร ลึก ๑.๕๐ เมตร หมู่ที่ ๕	๗๗๐,๐๐๐.-	๗๗๐,๐๐๐.-	๗๗๐,๐๐๐.-	๗๗๐,๐๐๐.-	๗๗๐,๐๐๐.-	ลดการเกิดน้ำท่วม ขังในช่วงฤดูฝนได้ ร้อยละ ๘๐	สามารถป้องกันน้ำ ท่วมขังในฤดูฝนได้	กองช่าง
๑๗.	โครงการขุดลอกคูระบาย น้ำ สายสวนยางจาก คลองชลประทานสาย๖ ถึงสาย๕	เพื่อป้องกันน้ำ ท่วมขังและทำ ให้น้ำไหลได้ สะดวก	ขุดลอกคูระบายน้ำ กว้าง ๔ เมตร ยาว ๒,๔๐๐ เมตร ลึก ๑.๕๐ เมตร หมู่ที่ ๖	๒๕๒,๐๐๐.-	๒๕๒,๐๐๐.-	๒๕๒,๐๐๐.-	๒๕๒,๐๐๐.-	๒๕๒,๐๐๐.-	ลดการเกิดน้ำท่วม ขังในช่วงฤดูฝนได้ ร้อยละ ๘๐	ทำให้การระบายน้ำ ในหมู่บ้านดีขึ้น สามารถป้องกันน้ำ ท่วมขังในฤดูฝนได้	กองช่าง

๑.๑ กลยุทธ์ บุกเบิก สร้าง ปรับปรุง บำรุงรักษาเส้นทางคมนาคมทางบก ทางน้ำ สะพาน เขื่อน ระบบระบายน้ำ

(๑)แผนงาน แผนงานอุตสาหกรรมและการโยธา งาน ก่อสร้าง บุกเบิก ปรับปรุง ซ่อมแซม บำรุงรักษา ทางคมนาคม สะพาน คลอง เขื่อน ระบบระบายน้ำ

ที่	โครงการ	วัตถุประสงค์	เป้าหมาย (ผลผลิตของ โครงการ)	งบประมาณและที่ผ่านมา					ตัวชี้วัด (KPI)	ผลที่คาดว่าจะ ได้รับ	หน่วยงาน ที่ รับผิดชอบ
				๒๕๖๖	๒๕๖๗	๒๕๖๘	๒๕๖๙	๒๕๗๐			
๑๘.	โครงการขุดลอกคูระบายน้ำสายบ้านบุติง	เพื่อป้องกันน้ำท่วมขังและทำให้น้ำไหลได้สะดวก	ขุดลอกคูคลองกว้าง ๓ เมตร ยาว ๖๐๐ เมตร ลึก ๑.๕๐ เมตร หมู่ที่ ๗	๕๒,๕๐๐.-	๕๒,๕๐๐.-	๕๒,๕๐๐.-	๕๒,๕๐๐.-	๕๒,๕๐๐.-	ลดการเกิดน้ำท่วมขังในช่วงฤดูฝนได้ ร้อยละ ๘๐	ทำให้การระบายน้ำในหมู่บ้านดีขึ้น สามารถป้องกันน้ำท่วมขังในฤดูฝนได้	กองช่าง
๑๙.	โครงการขุดลอกคูระบายน้ำสายบ้านผู้ใหญ่	เพื่อป้องกันน้ำท่วมขังและทำให้น้ำไหลได้สะดวก	ขุดลอกคูระบายน้ำกว้าง ๓ เมตร ยาว ๘๐๐ เมตร ลึก ๑.๕๐ เมตร หมู่ที่ ๗	๗๐,๐๐๐.-	๗๐,๐๐๐.-	๗๐,๐๐๐.-	๗๐,๐๐๐.-	๗๐,๐๐๐.-	ลดการเกิดน้ำท่วมขังในช่วงฤดูฝนได้ ร้อยละ ๘๐	ทำให้การระบายน้ำในหมู่บ้านดีขึ้น	กองช่าง
๒๐.	โครงการขุดลอกคูระบายน้ำสายจรบ. ถึงหมู่ที่ ๖	เพื่อป้องกันน้ำท่วมขังและทำให้น้ำไหลได้สะดวก	ขุดลอกคูระบายน้ำกว้าง ๓ เมตร ยาว ๘๐๐ เมตร ลึก ๑.๕๐ เมตร หมู่ที่ ๗	๗๐,๐๐๐.-	๗๐,๐๐๐.-	๗๐,๐๐๐.-	๗๐,๐๐๐.-	๗๐,๐๐๐.-	ลดการเกิดน้ำท่วมขังในช่วงฤดูฝนได้ ร้อยละ ๘๐	ทำให้การระบายน้ำในหมู่บ้านดีขึ้น สามารถป้องกันน้ำท่วมขังในฤดูฝนได้	กองช่าง
๒๑.	โครงการขุดลอกคูระบายน้ำสายหน้ามัสยิด	เพื่อป้องกันน้ำท่วมขังและทำให้น้ำไหลได้สะดวก	ขุดลอกคูระบายน้ำกว้าง ๓ เมตร ยาว ๘๐๐ เมตร ลึก ๑.๕๐ เมตร หมู่ที่ ๗	๗๐,๐๐๐.-	๗๐,๐๐๐.-	๗๐,๐๐๐.-	๗๐,๐๐๐.-	๗๐,๐๐๐.-	ลดการเกิดน้ำท่วมขังในช่วงฤดูฝนได้ ร้อยละ ๘๐	ทำให้การระบายน้ำในหมู่บ้านดีขึ้น	กองช่าง
๒๒.	โครงการขุดลอกคูระบายน้ำสายนิคม	เพื่อป้องกันน้ำท่วมขังและทำให้น้ำไหลได้สะดวก	ขุดลอกคูระบายน้ำกว้าง ๓ เมตร ยาว ๘๐๐ เมตร ลึก ๑.๕๐ เมตร หมู่ที่ ๗	๗๐,๐๐๐.-	๗๐,๐๐๐.-	๗๐,๐๐๐.-	๗๐,๐๐๐.-	๗๐,๐๐๐.-	ลดการเกิดน้ำท่วมขังในช่วงฤดูฝนได้ ร้อยละ ๘๐	ทำให้การระบายน้ำในหมู่บ้านดีขึ้น สามารถป้องกันน้ำท่วมขังในฤดูฝนได้	กองช่าง
รวม	๒๒ โครงการ			๕,๒๑๑,๐๐๐.-	๑๐,๖๗๑,๐๐๐.-	๒,๖๔๑,๐๐๐.-	๒,๕๔๑,๐๐๐.-	๑,๖๐๑,๐๐๐.-			



๑.๒ กลยุทธ์ สร้างและปรับปรุงแหล่งน้ำอุปโภคบริโภค

(๑)แผนงาน แผนงานอุตสาหกรรมและการโยธา งาน ก่อสร้าง บุกเบิก ปรับปรุง ซ่อมแซม บำรุงรักษา ทางคมนาคม สะพาน คลอง เขื่อน ระบบระบายน้ำ

ที่	โครงการ	วัตถุประสงค์	เป้าหมาย (ผลผลิตของ โครงการ)	งบประมาณและที่ผ่านมา					ตัวชี้วัด (KPI)	ผลที่คาดว่าจะ ได้รับ	หน่วยงานที่ รับผิดชอบ
				๒๕๖๖	๒๕๖๗	๒๕๖๘	๒๕๖๙	๒๕๗๐			
๑	โครงการขยายเขต ประปา หมู่บ้าน	เพื่อแก้ปัญหาการ ขาดน้ำใช้ในการ บริโภค อุปโภคของ ประชาชนในหมู่บ้าน	ขยายเขตประปา หมู่บ้าน ระยะทาง ๑,๐๐๐ เมตร หมู่ที่ ๙	-	๕๐๐,๐๐๐.-	-	-	-	ร้อยละของ ประชาชนมี น้ำใช้	ประชาชนใน หมู่บ้านมีน้ำใช้ เพียงพอในการ บริโภค และอุปโภค	กองช่าง
๒	โครงการขยายเขต ประปาหมู่บ้าน	เพื่อแก้ปัญหาการ ขาดน้ำใช้ในการ บริโภค อุปโภคของ ประชาชนในหมู่บ้าน	ขยายเขตประปา หมู่บ้านระยะทาง ๒,๕๐๐ เมตร หมู่ที่ ๑๐	-	๕๐๐,๐๐๐.-	-	-	-	ร้อยละของ ประชาชนมี น้ำใช้	ประชาชนใน หมู่บ้านมีน้ำใช้ เพียงพอในการ บริโภค และอุปโภค	กองช่าง
๓. *	โครงการซ่อมแซม ประปาหมู่บ้าน	เพื่อแก้ปัญหาการ ขาดน้ำใช้ในการ บริโภค อุปโภคของ ประชาชนในหมู่บ้าน	ซ่อมแซมประปา หมู่บ้านในตำบล ตามความเสียหาย ที่เกิดขึ้นจริงของ แต่ละหมู่บ้าน	๘๐๐,๐๐๐.-	๘๐๐,๐๐๐.-	๘๐๐,๐๐๐.-	๘๐๐,๐๐๐.-	๘๐๐,๐๐๐.-	ร้อยละของ ประชาชนมี น้ำใช้	ประชาชนใน หมู่บ้านมีน้ำใช้ เพียงพอในการ บริโภค และอุปโภค	กองช่าง
๔.	โครงการขุดเจาะ บ่อบาดาล	เพื่อแก้ปัญหาขาด แคลนน้ำ ให้มีน้ำใช้ ในการบริโภคและ อุปโภค	ขุดบ่อบาดาล ๔ จุด ตามแบบที่กำหนด หมู่ที่ ๕	๑,๐๐๐,๐๐๐.-	-	-	-	-	ร้อยละของ การมีน้ำใช้	ทำให้มีน้ำใช้ในการ บริโภคและอุปโภค ที่เพียงพอ	กองช่าง
รวม	๔ โครงการ	-	-	๑,๘๐๐,๐๐๐.-	๑,๘๐๐,๐๐๐.-	๘๐๐,๐๐๐.-	๘๐๐,๐๐๐.-	๘๐๐,๐๐๐.-	-	-	-

๑.๒ กลยุทธ์ สร้างและปรับปรุงแหล่งน้ำอุปโภคบริโภค  
 (๓) แผนงานการเกษตร ด้านก่อสร้าง ปรับปรุง แหล่งน้ำเพื่อการเกษตร

ที่	โครงการ	วัตถุประสงค์	เป้าหมาย (ผลผลิตของ โครงการ)	งบประมาณและที่ผ่านมา					ตัวชี้วัด (KPI)	ผลที่คาดว่าจะ ได้รับ	หน่วยงานที่ รับผิดชอบ
				๒๕๖๖	๒๕๖๗	๒๕๖๘	๒๕๖๙	๒๕๗๐			
๑	โครงการก่อสร้างฝาย น้ำล้นขนาดเล็ก	เพื่อกักน้ำไว้ใช้ในการ เกษตรช่วงฤดูแล้ง	ก่อสร้างฝายน้ำล้น ในคลองชลประทาน จำนวน ๑ จุด กว้าง ๑๒ เมตร สูง ๔ เมตร หมู่ที่ ๘	-	-	๘๐๐,๐๐๐.-	-	-	สามารถกักน้ำไว้ ใช้ได้ร้อยละ ๘๐ของความ ต้องการใช้น้ำ	สามารถป้องกัน น้ำ ท่วมและสามารถ นำน้ำมาใช้ได้	กองช่าง
รวม	๑ โครงการ	-	-	-	-	๘๐๐,๐๐๐.-	-	-	-	-	กองช่าง

๑.๕ กลยุทธ์ จัดให้มีไฟฟ้าและระบบโทรคมนาคมอย่างทั่วถึง

(๒)แผนงานเคหะและชุมชน งาน ไฟฟ้า ประปา

ที่	โครงการ	วัตถุประสงค์	เป้าหมาย (ผลผลิตของ โครงการ)	งบประมาณและที่ผ่านมา					ตัวชี้วัด (KPI)	ผลที่คาดว่าจะ ได้รับ	หน่วยงานที่ รับผิดชอบ
				๒๕๖๖	๒๕๖๗	๒๕๖๘	๒๕๖๙	๒๕๗๐			
๑.	โครงการขยายเขตไฟฟ้า สาธารณะสายตลานัด มะรือโบ (ข้างปั้มน้ำมัน กำนัน)	เพื่อให้มีไฟฟ้าใช้และมี แสงสว่างริมทางสาธารณะ อย่างทั่วถึง	ขยายเขตไฟฟ้า สาธารณะในหมู่บ้าน ระยะทาง ๔๐๐ เมตร หมู่ที่ ๑	๑๒๐,๐๐๐.-	-	-	-	-	มีไฟฟ้าส่อง สว่างข้างทาง เพิ่มขึ้นจากเดิม ร้อยละ	ทำให้มีไฟฟ้าริม ทางและมีความ ปลอดภัยในชีวิต และทรัพย์สิน	กองช่าง
๒.	โครงการขยายเขต ไฟฟ้าแรงต่ำและติดตั้ง ไฟฟ้าสาธารณะริมถนน สายถนนใหญ่เขตติดต่อ ต.จวบ ถึงบ้านกำนัน	เพื่อให้มีไฟฟ้าใช้และมี แสงสว่างริมทางสาธารณะ อย่างทั่วถึง	ขยายเขตไฟฟ้าแรงต่ำ พร้อมไฟสาธารณะริม ถนน ระยะทาง ๖๐๐ เมตร จำนวน ๔ จุด หมู่ที่ ๑	๓๐๐,๐๐๐.-	-	-	-	-	มีไฟฟ้าส่อง สว่างข้างทาง เพิ่มขึ้นจากเดิม ร้อยละ	ทำให้มีไฟฟ้าริม ทางและมีความ ปลอดภัยในชีวิต และทรัพย์สิน	กองช่าง
๓.	โครงการขยายเขต ไฟฟ้า สาธารณะสายภายใน หมู่บ้าน	เพื่อให้มีไฟฟ้าใช้และมี แสงสว่างริมทางสาธารณะ อย่างทั่วถึง	ขยายเขตไฟฟ้า สาธารณะในหมู่บ้าน ระยะทาง ๒,๐๐๐ เมตร หมู่ที่ ๑	-	๖๐๐,๐๐๐.-	-	-	-	มีไฟฟ้าส่อง สว่างข้างทาง เพิ่มขึ้นจากเดิม ร้อยละ	ทำให้มีไฟฟ้าริม ทางและมีความ ปลอดภัยในชีวิต และทรัพย์สิน	กองช่าง
๔.	โครงการขยายเขต ไฟฟ้า สาธารณะสายตาโง๊ะ - โคกกือยิง (พร้อมติดตั้ง เสาไฟฟ้าแรงต่ำ )	เพื่อให้มีไฟฟ้าใช้และมี แสงสว่างริมทางสาธารณะ อย่างทั่วถึง	ขยายเขตไฟฟ้า สาธารณะพร้อมติดตั้ง เสาไฟฟ้าแรงต่ำ ระยะทาง ๒๐๐ เมตร หมู่ที่ ๒	-	๖๐,๐๐๐.-	-	-	-	มีไฟฟ้าส่อง สว่างข้างทาง เพิ่มขึ้นจากเดิม ร้อยละ	ทำให้มีไฟฟ้าริม ทางและมีความ ปลอดภัยในชีวิต และทรัพย์สิน	กองช่าง
๕.	โครงการขยายเขต ไฟฟ้า สาธารณะสายตาโง๊ะ - ขอมอง (พร้อมติดตั้ง เสาไฟฟ้าแรงต่ำ )	เพื่อให้มีไฟฟ้าใช้และมี แสงสว่างริมทางสาธารณะ อย่างทั่วถึง	ขยายเขตไฟฟ้า สาธารณะพร้อมติดตั้ง เสาไฟฟ้าแรงต่ำ ระยะทาง ๖๐๐ เมตร หมู่ที่ ๒	-	๑๘๐,๐๐๐.-	-	-	-	มีไฟฟ้าส่อง สว่างข้างทาง เพิ่มขึ้นจากเดิม ร้อยละ	ทำให้มีไฟฟ้าริม ทางและมีความ ปลอดภัยในชีวิต และทรัพย์สิน	กองช่าง
รวม	๕ โครงการ	-	-	๔๒๐,๐๐๐.-	๑,๓๘๐,๐๐๐.-	-	-	-	-	-	-

ยุทธศาสตร์ที่ ๒  
ด้านส่งเสริมคุณภาพชีวิต

รายละเอียดโครงการพัฒนา

แผนพัฒนาท้องถิ่น ( พ.ศ. ๒๕๖๖ – ๒๕๗๐ )แก้ไขครั้งที่ ๒/๒๕๖๕(วันที่ ๒๙ พฤศจิกายน พ.ศ.๒๕๖๕)

องค์การบริหารส่วนตำบลมะรือโบออก อำเภอเจาะไอร้อง จังหวัดนราธิวาส

ก. ยุทธศาสตร์ชาติ ๒๐ ปี

ยุทธศาสตร์ที่ ๔ ด้านการสร้างโอกาสและความเสมอภาคทางสังคม

ข. แผนพัฒนาเศรษฐกิจ ฉบับที่ ๑๓

หมวดหมู่ที่ ๘ ไทยมีพื้นที่และเมืองอัจฉริยะที่น่าอยู่ปลอดภัย เติบโตได้อย่างยั่งยืน

ค. Sustainable Development Goals: SDGs

เป้าหมายที่ ๑๐ ลดความไม่เสมอภาคภายในประเทศและระหว่างประเทศ

ง.ยุทธศาสตร์จังหวัด

ประเด็นการพัฒนาที่ ๒ พัฒนาคุณภาพชีวิต ลดความเหลื่อมล้ำ พัฒนา จัดการโครงสร้างพื้นฐานทรัพยากรธรรมชาติและสิ่งแวดล้อมอย่างเป็นระบบนำไปสู่ความมั่นคงและสันติสุขที่ยั่งยืน

จ. ยุทธศาสตร์การพัฒนาของ อปท. ในเขตจังหวัด

ยุทธศาสตร์ที่ ๒. ด้านงานส่งเสริมคุณภาพชีวิต

๒. ยุทธศาสตร์

ยุทธศาสตร์ที่ ๒ ด้านงานส่งเสริมคุณภาพชีวิต

๒.๑ กลยุทธ์

ส่งเสริมและสนับสนุนการสร้างงานสร้างอาชีพแบบยั่งยืนให้กับประชาชนในท้องถิ่น

(๑)แผนงาน

สร้างความเข้มแข็งของชุมชน งาน ส่งเสริมการสนับสนุนการสร้างงาน สร้างอาชีพแบบยั่งยืนให้กับประชาชน

ที่	โครงการ	วัตถุประสงค์	เป้าหมาย (ผลผลิตของโครงการ)	งบประมาณและที่ผ่านมา					ตัวชี้วัด (KPI)	ผลที่คาดว่าจะได้รับ	หน่วยงานที่รับผิดชอบ
				๒๕๖๖	๒๕๖๗	๒๕๖๘	๒๕๖๙	๒๕๗๐			
๑.	โครงการส่งเสริมอาชีพให้กลุ่มสตรี ตำบลมะรือโบออก	เพื่อให้กลุ่มสตรีแม่บ้านและประชาชนทั่วไปส่งเสริมพัฒนาทักษะด้านอาชีพ	จัดโครงการส่งเสริมอาชีพกลุ่มสตรีแม่บ้านและประชาชนทั่วไป	๒๐,๐๐๐.	๒๐,๐๐๐.-	๒๐,๐๐๐.	๒๐,๐๐๐.	๒๐,๐๐๐.-	กลุ่มสตรีแม่บ้านและประชาชนทั่วไปเข้าร่วมกิจกรรมตามโครงการไม่น้อยกว่าร้อยละ ๘๐	กลุ่มสตรีแม่บ้านและประชาชนทั่วไปส่งเสริมพัฒนาทักษะด้านอาชีพ	กองสวัสดิการ
๒.	โครงการส่งเสริมอาชีพให้กับผู้พิการและด้อยโอกาสทางสังคม	เพื่อให้ผู้พิการหรือผู้ดูแลคนพิการและผู้ด้อยโอกาสได้พัฒนาความรู้ ทักษะสร้างความรู้ความชำนาญด้านการประกอบอาชีพ	จัดโครงการส่งเสริมอาชีพผู้พิการหรือผู้ดูแลคนพิการและผู้ด้อยโอกาส	๑๗,๐๐๐.-	๑๗,๐๐๐.-	๑๗,๐๐๐.-	๑๗,๐๐๐.-	๑๗,๐๐๐.-	ผู้พิการหรือผู้ดูแลคนพิการและผู้ด้อยโอกาสเข้าร่วมกิจกรรมตามโครงการไม่น้อยกว่าร้อยละ ๘๐	ผู้พิการหรือผู้ดูแลคนพิการและผู้ด้อยโอกาสได้พัฒนาความรู้ ทักษะสร้างความรู้ความชำนาญด้านการประกอบอาชีพ	กองสวัสดิการ
๓.	โครงการฝึกอาชีพสำหรับประชาชน ตำบลมะรือโบออก	เพื่อประชาชนทั่วไปได้ฝึกอบรมอาชีพ เกิดการเรียนรู้สามารถพึ่งตนเองและเพิ่มรายได้	อบรมให้ความรู้ในการประกอบอาชีพ ให้กับประชาชนในตำบล	๕๐,๐๐๐.	๕๐,๐๐๐.	๕๐,๐๐๐.	๕๐,๐๐๐.	๕๐,๐๐๐.	ประชาชนเข้าร่วมโครงการได้รับความรู้ร้อยละ ๙๐	ประชาชนทั่วไปได้ฝึกอบรมอาชีพ เกิดการเรียนรู้สามารถพึ่งตนเองและเพิ่มรายได้	กองสวัสดิการ
๔.	โครงการจ้างนักเรียนนักศึกษา ในช่วงปิดภาคเรียน	เพื่อส่งเสริมให้นักเรียนมีรายได้ในช่วงปิดภาคเรียน	จ้างนักเรียน นักศึกษา ช่วงปิดภาคเรียนที่อยู่ในตำบล	๔๐,๐๐๐.-	๔๐,๐๐๐.-	๔๐,๐๐๐.-	๔๐,๐๐๐.-	๔๐,๐๐๐.-	จำนวนนักเรียน นักศึกษาที่ได้รับการจ้างงาน	นักเรียน นักศึกษา มีรายได้ในช่วงปิดภาคเรียน	สำนักปลัด

๒.๑ กลยุทธ์ ส่งเสริมและสนับสนุนการสร้างงานสร้างอาชีพแบบยั่งยืนให้กับประชาชนในท้องถิ่น  
 (๑)แผนงาน สร้างความเข้มแข็งของชุมชน งาน ส่งเสริมการสนับสนุนการสร้างงาน สร้างอาชีพแบบยั่งยืนให้กับประชาชน

ที่	โครงการ	วัตถุประสงค์	เป้าหมาย (ผลผลิตของโครงการ)	งบประมาณและที่ผ่านมา					ตัวชี้วัด (KPI)	ผลที่คาดว่าจะได้รับ	หน่วยงานที่ รับผิดชอบ
				๒๕๖๖	๒๕๖๗	๒๕๖๘	๒๕๖๙	๒๕๗๐			
๕.	โครงการอบรมวิชาชีพให้กับเยาวชนและกลุ่มอาชีพต่างๆ	เพื่อส่งเสริมความรู้ในการประกอบอาชีพ	๑.สนับสนุนส่งเสริมอุปกรณ์ในการประกอบอาชีพและจัดอบรมให้กับกลุ่มต่าง ๒.มีผู้เข้ารับการอบรมทั้งหมด ๑๐๐ คน	๕๐,๐๐๐.	๕๐,๐๐๐.	๕๐,๐๐๐.	๕๐,๐๐๐.	๕๐,๐๐๐.-	ร้อยละ ๗๐ ของกลุ่มเพาะเห็ด มีอาชีพและงานทำเพิ่มรายได้ให้กับกลุ่มเพิ่มขึ้น	ทำให้กลุ่มได้มีอุปกรณ์ที่ใช้ในการเพาะเห็ดและมีความรู้เพื่อนำไปใช้ในการประกอบอาชีพของกลุ่มและเพิ่มรายได้ของกลุ่ม	กองสวัสดิการ
๖.	โครงการจัดอบรมด้านอาชีพต่างๆให้กับกลุ่มต่างๆ/ประชาชนทั่วไปในตำบล	เพื่อส่งเสริมให้ความรู้ด้านการประกอบอาชีพและการทำมาหากินของประชาชน	จัดอบรมให้ความรู้ในการประกอบอาชีพแก่ประชาชน/กลุ่มอาชีพเช่น กลุ่มเลี้ยงโค กลุ่มตัดเย็บเสื้อผ้า, ช่างก่อสร้าง,ช่างไฟฟ้า,อาหารและเบเกอรี่,ช่างเชื่อมอาชีพทั่วไป ฯลฯ มีผู้เข้าอบรมประมาณ ๓๐ คน	๗๐,๐๐๐.	๗๐,๐๐๐.	๗๐,๐๐๐.	๗๐,๐๐๐.	๗๐,๐๐๐.-	ผู้เข้ารับการอบรมได้รับความรู้ร้อยละ ๘๐ของทั้งหมดจากการอบรม	ทำให้ประชาชน/กลุ่มอาชีพได้มีความรู้ นำไปใช้ประกอบอาชีพเพิ่มรายได้ให้กับครอบครัว	กองสวัสดิการ
๗.	โครงการเพิ่มประสิทธิภาพศูนย์ปฏิบัติการร่วมในการช่วยเหลือประชาชนตามอำนาจหน้าที่ขององค์กรปกครองส่วนท้องถิ่นอำเภอเจาะไอร้อง	๑.เพื่อให้มีศูนย์ปฏิบัติการร่วมช่วยเหลือประชาชน ๒.เพื่อเป็นศูนย์กลางให้ความช่วยเหลือปรึกษาแนะนำแก่ประชาชน	อุดหนุนงบประมาณในการจัดตั้งศูนย์ปฏิบัติการร่วมในการช่วยเหลือประชาชนขององค์กรปกครองส่วนท้องถิ่นอำเภอเจาะไอร้องที่ชั้น ๒ ณ.ที่ว่าการอำเภอเจาะไอร้อง จำนวน ๑ ศูนย์	๗๒,๐๐๐.-	๗๒,๐๐๐.-	๗๒,๐๐๐.-	๗๒,๐๐๐.-	๗๒,๐๐๐.-	ประชาชนที่มารับการช่วยเหลือได้รับการช่วยเหลือคิดเป็นร้อยละ ๙๐	๑.ประชาชนได้รับการช่วยเหลือได้ทันทั่วทั้งที่ ๒.เป็นศูนย์กลางประสานงานกับหน่วยงานอื่นๆ	สำนักปลัด

๒.๑ กลยุทธ์ ส่งเสริมและสนับสนุนการสร้างงานสร้างอาชีพแบบยั่งยืนให้กับประชาชนในท้องถิ่น  
 (๑)แผนงาน สร้างความเข้มแข็งของชุมชน งาน ส่งเสริมการสนับสนุนการสร้างงาน สร้างอาชีพแบบยั่งยืนให้กับประชาชน

ที่	โครงการ	วัตถุประสงค์	เป้าหมาย (ผลผลิตของโครงการ)	งบประมาณและที่ผ่านมา					ตัวชี้วัด (KPI)	ผลที่คาดว่าจะได้รับ	หน่วยงานที่รับผิดชอบ
				๒๕๖๖	๒๕๖๗	๒๕๖๘	๒๕๖๙	๒๕๗๐			
๘.	โครงการติดตั้งเสียงตามสาย (แบบไร้สาย) ตามหมู่บ้าน ในตำบลมะรีอโบออก	เพื่อใช้ประชาสัมพันธ์ข่าวสารจากทางราชการให้ประชาชนได้รับทราบข้อมูลข่าวสารต่างๆ	ติดตั้งเสียงตามสาย( แบบไร้สาย) จำนวน ๑๕ จุด ตามแบบที่ อบต. กำหนด ในตำบล	๙๐๐,๐๐๐.-	๙๐๐,๐๐๐.-				ร้อยละของประชาชนที่ได้รับทราบข้อมูลข่าวสารทั่วถึง	ประชาชนได้รับทราบข้อมูลข่าวสารในพื้นที่และข่าวสารทั่วไป	กองช่าง
๙. *	โครงการอบรมและทัศนศึกษา ศึกษาดูงานเพื่อพัฒนาศักยภาพผู้สูงอายุ ตำบลมะรีอโบออก		ผู้สูงอายุและเจ้าหน้าที่ที่เกี่ยวข้อง จำนวน ๔๕ คน	๖๐,๐๐๐.-	-	-	-	-	ผู้สูงอายุได้รับความรู้ ได้ทำกิจกรรมร่วมกัน	เพื่อให้ผู้สูงอายุได้รับความรู้ มีโอกาสแลกเปลี่ยนความคิดเห็น ทำกิจกรรมร่วมกัน	- กองสวัสดิการสังคม - อบต.มะรีอโบออก
รวม	๙ โครงการ	-	-	๑,๒๗๙,๐๐๐.-	๑,๒๑๙,๐๐๐.-	๓๑๙,๐๐๐.-	๓๑๙,๐๐๐.-	๓๑๙,๐๐๐.-	-	-	

**รายละเอียดโครงการพัฒนา  
แผนพัฒนาท้องถิ่น ( พ.ศ. ๒๕๖๖ – ๒๕๗๐ )แก้ไขครั้งที่ ๒/๒๕๖๕(วันที่ ๒๙ พฤศจิกายน พ.ศ.๒๕๖๕)**

**องค์การบริหารส่วนตำบลมะรือโบออก อำเภอเจาะไอร้อง จังหวัดนราธิวาส**

- ก. ยุทธศาสตร์ชาติ ๒๐ ปี
- ข. แผนพัฒนาเศรษฐกิจฯ ฉบับที่ ๑๓
- ค. Sustainable Development Goals: SDGs
- ง.ยุทธศาสตร์จังหวัด

ยุทธศาสตร์ที่ ๔ ด้านการสร้างโอกาสและความเสมอภาคทางสังคม  
 หมายความว่า ๑ ไทยเป็นประเทศชั้นนำด้านสินค้าเกษตรและเกษตรแปรรูปมูลค่าสูง

เป้าหมายที่ ๑๐ ลดความไม่เสมอภาคภายในประเทศและระหว่างประเทศ

ประเด็นการพัฒนาที่ ๒ พัฒนาคุณภาพชีวิต ลดความเหลื่อมล้ำ พัฒนา จัดการโครงสร้างพื้นฐานทรัพยากรธรรมชาติและสิ่งแวดล้อมอย่างเป็นระบบนำไปสู่ความมั่นคงและสันติสุขที่ยั่งยืน

- จ. ยุทธศาสตร์การพัฒนาของ อปท. ในเขตจังหวัด
- ๒. ยุทธศาสตร์

ยุทธศาสตร์ที่ ๒. ด้านงานส่งเสริมคุณภาพชีวิต

ยุทธศาสตร์ที่ ๒ ด้านงานส่งเสริมคุณภาพชีวิต

- ๒.๑ กลยุทธ์ ส่งเสริมและสนับสนุนการสร้างงานสร้างอาชีพแบบยั่งยืนให้กับประชาชนในท้องถิ่น

(๑)แผนงาน การเกษตร งาน ส่งเสริมการสนับสนุนการสร้างงาน สร้างอาชีพแบบยั่งยืนให้กับประชาชน

ที่	โครงการ/ กิจกรรม	วัตถุประสงค์	เป้าหมาย (ผลผลิตของ โครงการ)	งบประมาณและที่ผ่านมา					ตัวชี้วัด (KPI)	ผลที่คาดว่าจะได้รับ	หน่วยงานที่ รับผิดชอบ
				๒๕๖๖	๒๕๖๗	๒๕๖๘	๒๕๖๙	๒๕๗๐			
๑.	โครงการ ส่งเสริมสนับสนุนการเกษตรให้กับประชาชนในตำบล	เพื่อนำหลักเศรษฐกิจพอเพียงมาประยุกต์ใช้ในชีวิตประจำวัน	เกษตรกรในพื้นที่ตำบลมะรือโบออกและประชาชนทั่วไปในพื้นที่ที่สนใจ	๓๓๓,๐๐๐.-	๓๓๓,๐๐๐.-	๓๓๓,๐๐๐.-	๓๓๓,๐๐๐.-	๓๓๓,๐๐๐.-	เกษตรกรและประชาชนทั่วไปที่สนใจในพื้นที่ตำบลมะรือโบออกเข้าร่วมกิจกรรมตามโครงการไม่น้อยกว่าร้อยละ ๘๐	เกษตรกรและประชาชนทั่วไปที่สนใจในพื้นที่ที่สนใจสามารถนำหลักเศรษฐกิจพอเพียงมาประยุกต์ใช้ในชีวิตประจำวัน	กองสวัสดิการสังคม
๒.	โครงการเศรษฐกิจพอเพียงในศูนย์พัฒนาเด็กเล็ก	เพื่อให้ครู เด็กนักเรียนและผู้ปกครองรู้จักใช้หลักปรัชญาเศรษฐกิจพอเพียงในชีวิตประจำวัน	ครู นักเรียน ผู้ปกครอง	๔๐,๐๐๐.-	๔๐,๐๐๐.-	๔๐,๐๐๐.-	๔๐,๐๐๐.-	๔๐,๐๐๐.-	ร้อยละของผู้เข้าร่วมโครงการ	ปลูกฝังให้ครูเด็กนักเรียน ผู้ปกครองรู้จักหลักปรัชญาเศรษฐกิจพอเพียง	กองการศึกษา
๓.	โครงการเกษตรพอเพียงตามวิถีอิสลาม	เพื่อให้ผู้บริหารและผู้สอนนำหลักการเศรษฐกิจพอเพียงไปใช้ในการสอน	ผู้บริหาร และผู้สอน การศึกษาอิสลามจำนวน ๑ ศูนย์	๔๐,๐๐๐.-	๔๐,๐๐๐.-	๔๐,๐๐๐.-	๔๐,๐๐๐.-	๔๐,๐๐๐.-	ผู้บริหารและผู้สอนนำหลักเศรษฐกิจพอเพียงมาใช้สอนร้อยละ	ผู้บริหารและผู้สอนนำหลักเศรษฐกิจพอเพียงมาใช้ในชีวิตประจำวัน	กองการศึกษา
รวม	๑ โครงการ	-	-	๑๑๓,๐๐๐.-	๑๑๓,๐๐๐.-	๑๑๓,๐๐๐.-	๑๑๓,๐๐๐.-	๑๑๓,๐๐๐.-	-	-	



**รายละเอียดโครงการพัฒนา**  
**แผนพัฒนาท้องถิ่น ( พ.ศ. ๒๕๖๖ – ๒๕๗๐ )**แก้ไขครั้งที่ ๒/๒๕๖๕(วันที่ ๒๙ พฤศจิกายน พ.ศ.๒๕๖๕)

องค์การบริหารส่วนตำบลมะรุ่ยโอบอก อำเภอเจาะไอร้อง จังหวัดนราธิวาส

ก. ยุทธศาสตร์ชาติ ๒๐ ปี  
 ข. แผนพัฒนาเศรษฐกิจฯ ฉบับที่ ๑๓  
 ค. Sustainable Development Goals: SDGs  
 ง.ยุทธศาสตร์จังหวัด

ยุทธศาสตร์ที่ ๔ ด้านการสร้างโอกาสและความเสมอภาคทางสังคม  
 หมายความว่า ๘ ไทยมีพื้นที่และเมืองอัจฉริยะที่น่าอยู่ ปลอดภัย เติบโตได้อย่างยั่งยืน

เป้าหมายที่ ๑๐ ลดความไม่เสมอภาคภายในประเทศและระหว่างประเทศ

ประเด็นการพัฒนาที่ ๒ พัฒนาคุณภาพชีวิต ลดความเหลื่อมล้ำ พัฒนา จัดการโครงสร้างพื้นฐานทรัพยากรธรรมชาติและสิ่งแวดล้อมอย่างเป็นระบบนำไปสู่ความมั่นคงและสันติสุขที่ยั่งยืน

จ. ยุทธศาสตร์การพัฒนาของ อปท. ในเขตจังหวัด  
 ๒. ยุทธศาสตร์

ยุทธศาสตร์ที่ ๒. ด้านงานส่งเสริมคุณภาพชีวิต  
 ยุทธศาสตร์ที่ ๒ ด้านงานส่งเสริมคุณภาพชีวิต

๒.๒ กลยุทธ์ ส่งเสริมงานด้านสังคมสงเคราะห์และสวัสดิการชุมชนแก่ผู้ด้อยโอกาสทางสังคม  
 (๑)แผนงาน สังคมสงเคราะห์ งาน ส่งเสริมงานด้านสังคมสงเคราะห์และสวัสดิการชุมชนแก่ผู้ด้อยโอกาสทางสังคม

ที่	โครงการ/ กิจกรรม	วัตถุประสงค์	เป้าหมาย (ผลผลิตของ โครงการ)	งบประมาณและที่ผ่านมา					ตัวชี้วัด (KPI)	ผลที่คาดว่าจะ ได้รับ	หน่วยงานที่ รับผิดชอบ
				๒๕๖๖	๒๕๖๗	๒๕๖๘	๒๕๖๙	๒๕๗๐			
๑.	โครงการ อบรมให้ ความรู้การ เข้าถึงสิทธิ และสวัสดิการ ผู้พิการ	- เพื่อให้ผู้พิการและ ผู้ดูแลคนพิการได้ รับทราบและเข้าใจถึง สิทธิประโยชน์และ สวัสดิการในด้าน ต่างๆของตนเอง	ผู้พิการที่ ช่วยเหลือตัวเอง ได้และผู้ดูแลคน พิการ	๒๕,๐๐๐.-	๒๕,๐๐๐.-	๒๕,๐๐๐.	๒๕,๐๐๐.	๒๕,๐๐๐.	-ร้อยละ ๘๐ของ กลุ่มเป้าหมายทราบ และเข้าใจถึงสิทธิ ประโยชน์และสวัสดิการ ในด้านต่างๆของตนเอง	-ผู้พิการและผู้ดูแล คนพิการ ได้รับ ทราบและเข้าใจถึง สิทธิประโยชน์และ สวัสดิการในด้าน ต่างๆของตนเอง	กองสวัสดิการ สังคม
๒.	โครงการ เตรียมความ พร้อมคน พิการ เพื่อลด ความเสี่ยง จาก สถานการณ์ ภัยพิบัติ	-เพื่อให้คนพิการและ ผู้ดูแลคนพิการมี ความรู้ ความเข้าใจ ด้านการป้องกันภัย และระงับภัยต่างๆ และสามารถแก้ไข ปัญหาเฉพาะหน้าได้ เมื่อเกิดภัยขึ้น	ผู้พิการ จำนวน ๕๐ คน ผู้ดูแล จำนวน ๕๐ คน รวมทั้งหมด ๑๐๐ คน	๒๒,๐๐๐.-	๒๒,๐๐๐.-	๒๒,๐๐๐.	๒๒,๐๐๐.	๒๒,๐๐๐.	-ร้อยละ ๘๐ ของผู้ พิการและผู้ดูแลคน พิการ มีความรู้ ความเข้าใจด้านการ ป้องกันภัยและระงับภัย ต่างๆได้	- ผู้พิการและผู้ดูแล คนพิการ มีความรู้ ความเข้าใจด้าน การป้องกันภัยและ ระงับภัยต่างๆได้	กองสวัสดิการ สังคม

๒.๒ กลยุทธ์ ส่งเสริมงานด้านสังคมสงเคราะห์และสวัสดิการชุมชนแก่ผู้ด้อยโอกาสทางสังคม

(๑)แผนงาน สังคมสงเคราะห์ งาน ส่งเสริมงานด้านสังคมสงเคราะห์และสวัสดิการชุมชนแก่ผู้ด้อยโอกาสทางสังคม

ที่	โครงการ	วัตถุประสงค์	เป้าหมาย (ผลผลิตของ โครงการ)	งบประมาณและที่ผ่านมา					ตัวชี้วัด (KPI)	ผลที่คาดว่าจะได้รับ	หน่วยงาน ที่ รับผิดชอบ
				๒๕๖๖	๒๕๖๗	๒๕๖๘	๒๕๖๙	๒๕๗๐			
๓.	โครงการพัฒนาคุณภาพชีวิต (สนับสนุนอาชีพเสริม)ให้กับผู้สูงอายุ ตำบลมะรือโบออก	เพื่อให้ผู้สูงอายุมีทางเลือกในการประกอบอาชีพเพื่อเพิ่มรายได้และใช้เวลาว่างให้เกิดประโยชน์	ผู้สูงอายุหรือผู้ดูแลผู้สูงอายุในพื้นที่ตำบลมะรือโบออก	๑๘,๐๐๐.	๑๘,๐๐๐.-	๑๘,๐๐๐.	๑๘,๐๐๐.	๑๘,๐๐๐.-	ผู้สูงอายุหรือผู้ดูแลผู้สูงอายุในพื้นที่เข้าร่วมโครงการไม่น้อยกว่าร้อยละ ๘๐	ผู้สูงอายุหรือผู้ดูแลผู้สูงอายุมีทางเลือกในการประกอบอาชีพเพื่อเพิ่มรายได้และใช้เวลาว่างให้เกิดประโยชน์	กองสวัสดิการ
๔.	โครงการใส่ใจสถาบันครอบครัวในพื้นที่ตำบลมะรือโบออก	เพื่อเสริมสร้างครอบครัวให้อบอุ่นและเข้มแข็งลดปัญหาความรุนแรงจากการทะเลาะวิวาท และปัญหาอื่นๆในครอบครัว	สมาชิกในครอบครัวของแต่ละครอบครัวในตำบลมะรือโบออก	๒๐,๐๐๐.-	๒๐,๐๐๐.-	๒๐,๐๐๐.-	๒๐,๐๐๐.-	๒๐,๐๐๐.-	มีผู้เข้าร่วมโครงการไม่น้อยกว่าร้อยละ ๘๐ ของสมาชิกในครอบครัว ในตำบลมะรือโบออก	สมาชิกในครอบครัวสามารถเสริมสร้างครอบครัวให้อบอุ่นและเข้มแข็งลดปัญหาความรุนแรงจากการทะเลาะวิวาทและปัญหาอื่นๆ	กองสวัสดิการ
๕.	โครงการเตรียมความพร้อมคนพิการเพื่อลดความเสี่ยงจากสถานการณ์ภัยพิบัติตำบลมะรือโบออก	เพื่อให้คนพิการหรือผู้ดูแลคนพิการมีความรู้ความเข้าใจด้านการป้องกันภัยและระงับภัยต่างๆ	คนพิการที่ช่วยเหลือตัวเองได้หรือผู้ดูแลคนพิการ	๑๘,๐๐๐.-	๑๘,๐๐๐.-	๑๘,๐๐๐.-	๑๘,๐๐๐.-	๑๘,๐๐๐.-	คนพิการที่ช่วยเหลือตัวเองได้หรือผู้ดูแลคนพิการเข้าร่วมกิจกรรมตามโครงการไม่น้อยกว่าร้อยละ ๘๐	คนพิการหรือผู้ดูแลคนพิการมีความรู้ความเข้าใจด้านการป้องกันภัยและระงับภัยต่างๆ	กองสวัสดิการ
๖.	โครงการช่วยเหลือคนใช้ในพระราชานักเด็กกำพร้าผู้ด้อยโอกาส ผู้พิการผู้มีรายได้น้อย ไรที่ฟุ้ง และติดเอดส์	เพื่อบรรเทาความเดือดร้อนแก่เด็กกำพร้า ผู้ด้อยโอกาส ผู้พิการผู้มีรายได้น้อย ไรที่ฟุ้ง และติดเอดส์	ให้ความช่วยเหลือแก่เด็กกำพร้าผู้ด้อยโอกาส ผู้พิการผู้มีรายได้น้อย ไรที่ฟุ้ง และติดเอดส์	๓๐,๐๐๐.-	๓๐,๐๐๐.-	๓๐,๐๐๐.-	๓๐,๐๐๐.	๓๐,๐๐๐.-	เด็กเด็กกำพร้าผู้ด้อยโอกาส ผู้พิการผู้มีรายได้น้อย ไรที่ฟุ้ง และติดเอดส์ได้รับการช่วยเหลือคิดเป็นร้อยละ ๘๐	เด็กกำพร้า ผู้ด้อยโอกาส ผู้พิการผู้มีรายได้น้อย ไรที่ฟุ้ง และติดเอดส์ได้รับการช่วยเหลือ	กองสวัสดิการ

## ๒.๒ กลยุทธ์ ส่งเสริมงานด้านสังคมสงเคราะห์และสวัสดิการชุมชนแก่ผู้ด้อยโอกาสทางสังคม

## (๑)แผนงาน สังคมสงเคราะห์ งาน ส่งเสริมงานด้านสังคมสงเคราะห์และสวัสดิการชุมชนแก่ผู้ด้อยโอกาสทางสังคม

ที่	โครงการ/ กิจกรรม	วัตถุประสงค์	เป้าหมาย (ผลผลิตของ โครงการ)	งบประมาณและที่ผ่านมา					ตัวชี้วัด (KPI)	ผลที่คาดว่าจะ ได้รับ	หน่วยงานที่ รับผิดชอบ
				๒๕๖๖	๒๕๖๗	๒๕๖๘	๒๕๖๙	๒๕๗๐			
๗.	โครงการปรับสภาพแวดล้อมที่อยู่อาศัยสำหรับคนพิการ	เพื่อลดความเสี่ยงอันตรายและป้องกันพิการซ้ำซ้อนที่จะเกิดขึ้น	ผู้พิการในตำบลมะรือโบ ออก	๔๐,๐๐๐.-	๔๐,๐๐๐.-	๔๐,๐๐๐.-	๔๐,๐๐๐.-	๔๐,๐๐๐.-	ผู้พิการเข้าร่วมกิจกรรมตามโครงการได้ร้อยละ๙๐	สามารถลดความเสี่ยง อันตรายและป้องกันพิการซ้ำซ้อนที่จะเกิดขึ้น	กองสวัสดิการสังคม
๘.	โครงการปรับสภาพแวดล้อมและสิ่งอำนวยความสะดวกของ ผู้สูงอายุให้เหมาะสมและปลอดภัย	เพื่อช่วยให้ผู้สูงอายุสามารถกลับมาดำรงชีวิตได้อย่างปกติสุขไม่เป็นภาระแก่ผู้อื่น และเป็นการพัฒนาคุณภาพชีวิตของผู้สูงอายุ	ผู้สูงอายุในตำบลมะรือโบออก	๔๐,๐๐๐.-	๔๐,๐๐๐.-	๔๐,๐๐๐.-	๔๐,๐๐๐.-	๔๐,๐๐๐.-	ผู้สูงอายุเข้าร่วมกิจกรรมตามโครงการได้ร้อยละ๙๐	ผู้สูงอายุสามารถกลับมาดำรงชีวิตได้อย่างปกติสุขไม่เป็นภาระแก่ผู้อื่น และเป็นการพัฒนาคุณภาพชีวิตของผู้สูงอายุ	กองสวัสดิการสังคม
๙.	โครงการเตรียมความพร้อมเพื่อเข้าสู่วัยสูงอายุ	เพื่อให้ประชาชนในตำบลมีความรู้ ความเข้าใจ และมีความตระหนักถึงความจำเป็นในการเตรียมความพร้อมด้านต่างๆเพื่อเข้าสู่วัยสูงอายุอย่างมีคุณภาพ	ประชาชนในพื้นที่ อายุ ๕๐-๕๘ ปี	๒๐,๐๐๐.-	๒๐,๐๐๐.-	๒๐,๐๐๐.-	๒๐,๐๐๐.-	๒๐,๐๐๐.-	ประชาชนเข้าร่วมกิจกรรมตามโครงการร้อยละ ๙๐	ประชาชนในตำบลมีความรู้ ความเข้าใจ และมีความตระหนักถึงความจำเป็นในการเตรียมความพร้อมด้านต่างๆเพื่อเข้าสู่วัยสูงอายุอย่างมีคุณภาพ	กองสวัสดิการสังคม
รวม	๙ โครงการ	-	-	๒๘๐,๐๐๐.-	๒๘๐,๐๐๐.-	๒๘๐,๐๐๐.-	๒๘๐,๐๐๐.-	๒๘๐,๐๐๐.-	-	-	

รายละเอียดโครงการพัฒนา

แผนพัฒนาท้องถิ่น ( พ.ศ. ๒๕๖๖ – ๒๕๗๐ ) แก้ไขครั้งที่ ๒/๒๕๖๕ (วันที่ ๒๙ พฤศจิกายน พ.ศ.๒๕๖๕)

องค์การบริหารส่วนตำบลมะรือโบออก อำเภอเจาะไอร้อง จังหวัดนราธิวาส

ก. ยุทธศาสตร์ชาติ ๒๐ ปี

ข. แผนพัฒนาเศรษฐกิจฯ ฉบับที่ ๑๓

ค. Sustainable Development Goals: SDGs

ง. ยุทธศาสตร์จังหวัด

จ. ยุทธศาสตร์การพัฒนาของ อปท. ในเขตจังหวัด

๒. ยุทธศาสตร์

๒.๓ กลยุทธ์ ส่งเสริมการศึกษาทั้งใน นอกระบบ และตามอัธยาศัย โดยสนับสนุนให้ประชาชนมีส่วนร่วมในการจัดการศึกษา

(๑) แผนงาน การศึกษา งาน ส่งเสริมการศึกษาทั้งใน นอกระบบ และตามอัธยาศัย โดยสนับสนุนให้ประชาชนมีส่วนร่วมในการจัดการศึกษา

ที่	โครงการ	วัตถุประสงค์	เป้าหมาย (ผลผลิตของโครงการ)	งบประมาณและที่ผ่านมา					ตัวชี้วัด (KPI)	ผลที่คาดว่าจะได้รับ	หน่วยงานที่รับผิดชอบ
				๒๕๖๖	๒๕๖๗	๒๕๖๘	๒๕๖๙	๒๕๗๐			
๑	โครงการอาหารกลางวันให้กับโรงเรียน สพฐ. ทั้งหมด ๕ โรงฯ	เพื่อให้เด็กก่อนวัยเรียนและในวัยเรียนมีโภชนาการที่ดีทุกคน	ตามจำนวนนักเรียนในโรงเรียนสังกัด สพฐ. จำนวนนักเรียน ๑,๑๐๓ คนจำนวน ๒๐๐ วัน (เด็กเพิ่มขึ้นปีละประมาณ๑๐%)	๔,๐๓๒,๐๐๐.-	๔,๐๔๒,๐๐๐.-	๔,๐๕๒,๐๐๐.-	๔,๐๕๒,๐๐๐.-	๔,๐๕๒,๐๐๐.-	ร้อยละ๗๐ของจำนวนนักเรียนในสังกัดทุกคนมีภาวะโภชนาการที่ดี	ทำให้เด็กก่อนวัยเรียนและในวัยเรียนมีโภชนาการที่ดี	กองการศึกษา
๒	โครงการอาหารกลางวันให้กับศูนย์ฯทั้งหมด ๖ ศูนย์	เพื่อให้เด็กก่อนวัยเรียนและในวัยเรียนมีโภชนาการที่ดีทุกคน	จำนวนนักเรียนในศูนย์เด็กเล็กในสังกัดภายในตำบลจำนวน ๒๘๐ วัน (เด็กเพิ่มขึ้นปีละประมาณ๑๐%)	๑,๐๑๙,๐๐๐.	๑,๐๒๐,๐๐๐.	๑,๐๒๑,๐๐๐	๑,๐๒๒๐,๐๐๐	๑,๐๒๓๐,๐๐๐.-	ร้อยละ๗๐ของจำนวนนักเรียนในสังกัดทุกคนมีภาวะโภชนาการที่ดี	ทำให้เด็กก่อนวัยเรียนและในวัยเรียนมีโภชนาการที่ดี	กองการศึกษา
๓.	โครงการสานสายใยรักครอบครัวอบอุ่น	เพื่อส่งเสริมสถาบันครอบครัวให้มีความรักความผูกพัน	จัดโครงการสานสายใยรัก ครอบครัวอบอุ่นในตำบลมะรือโบออก	๓๐,๐๐๐.-	๓๐,๐๐๐.-	๓๐,๐๐๐.-	๓๐,๐๐๐.-	๓๐,๐๐๐.-	จำนวนครอบครัวผู้เข้าร่วมโครงการมีความพอใจในกิจกรรมตามโครงการไม่น้อยกว่าร้อยละ ๗๐	ทำให้ในสถาบันครอบครัวเกิดความรักความผูกพัน	กองการศึกษา

๒.๓ กลยุทธ์ ส่งเสริมการศึกษาทั้งใน นอกระบบ และตามอัธยาศัย โดยสนับสนุนให้ประชาชนมีส่วนร่วมในการจัดการศึกษา

(๑)แผนงาน การศึกษา งาน ส่งเสริมการศึกษาทั้งใน นอกระบบ และตามอัธยาศัย โดยสนับสนุนให้ประชาชนมีส่วนร่วมในการจัดการศึกษา

ที่	โครงการ	วัตถุประสงค์	เป้าหมาย (ผลผลิตของโครงการ)	งบประมาณและที่ผ่านมา					ตัวชี้วัด (KPI)	ผลที่คาดว่าจะ ได้รับ	หน่วยงานที่ รับผิดชอบ
				๒๕๖๖	๒๕๖๗	๒๕๖๘	๒๕๖๙	๒๕๗๐			
๔.	โครงการเข้าค่าย คุณธรรมจริยธรรม เด็กนักเรียนศูนย์ การศึกษาอิสลาม ประจำมัสยิด	เพื่อพัฒนาคุณ ธรรม จริยธรรม ของเยาวชน ของเยาวชน	จัดอบรมเยาวชนใน ตำบล มะรือโบออก จำนวน เยาวชนที่เข้าร่วม ๒๕๐ คน	๑๐๐,๐๐๐.	๑๐๐,๐๐๐.	๑๐๐,๐๐๐.	๑๐๐,๐๐๐.	๑๐๐,๐๐๐.	ร้อยละ๗๐ของ นักเรียนที่ได้รับ ผลสำเร็จจาก โครงการนี้	ทำให้เด็กนักเรียน ได้รับความรู้แล้ว นำไปพัฒนา ตนเองได้มาก	กองการศึกษา
๕.	โครงการอบรม พัฒนาศักยภาพของ ครูผู้ดูแลเด็ก	เพื่อพัฒนาคุณ ภาพของครูผู้ ดูแลเด็ก	อบรม/ศึกษาดูงานของ ครูผู้ดูแลเด็กในสังกัด ภายในตำบล	๘๐,๐๐๐.	๘๐,๐๐๐.	๘๐,๐๐๐.	๘๐,๐๐๐.	๘๐,๐๐๐.	ร้อยละ๗๐ของ ครูผู้ดูแลเด็กที่ ได้รับผลสำเร็จ	ครูผู้ดูแลเด็กได้รับ ความรู้	กองการศึกษา
๖.	โครงการอบรม พัฒนาศักยภาพของ ครูสอนศาสนา (อัล-กรุอาน )	เพื่อพัฒนาภา วอ่านอัล-กรุอาน ให้ถูกต้อง	๑.สนับสนุน/ส่งเสริม การอ่านอัล-กรุอานตาม หลักศาสนาให้ถูกต้อง ของครู๒.อบรม/ศึกษา ดูงานนอกสถานที่	๖๐,๐๐๐.	๖๐,๐๐๐.	๖๐,๐๐๐.	๖๐,๐๐๐.	๖๐,๐๐๐.	ร้อยละ๗๐ของ ครูผู้สอนศาสนา ที่ได้รับผลสำเร็จ จากโครงการนี้	ครูผู้สอนศาสนา ได้รับความรู้และ นำไปใช้ในการ สอน	กองการศึกษา
๗.	โครงการมหกรรม วิชาการอิสลาม ศึกษา	เพื่อสนับสนุนกิจ กรรมแก่ศูนย์ การศึกษาอิสลาม ประจำมัสยิด ภายในภายใน ตำบล	สนับสนุนกิจกรรมแก่ ศูนย์การศึกษาอิสลาม ประจำมัสยิดภายใน ตำบล	๑๗๐,๐๐๐.	๑๗๐,๐๐๐.	๑๗๐,๐๐๐.	๑๗๐,๐๐๐.	๑๗๐,๐๐๐.	ร้อยละ๑๐๐ของ ศูนย์การศึกษาที่ ได้รับการ สนับสนุน	ทำให้ศูนย์ การศึกษา อิสลามประจำ มัสยิด สามารถจัด กิจกรรมได้	กองการศึกษา
๘.	โครงการจัดงานวัน เด็กแห่งชาติ	เพื่อให้เยาวชนได้ เข้าร่วม กิจกรรม และตระหนักถึง บทบาทหน้าที่ของ ตนเอง	เด็กนักเรียนในตำบลได้ เข้าร่วมกิจกรรมวันเด็ก จำนวน๑,๐๐๐ คน	๕๐,๐๐๐.-	๕๐,๐๐๐.-	๕๐,๐๐๐.-	๘๐,๐๐๐.-	๑๐๐,๐๐๐.-	ศูนย์เด็กเล็กและ เด็กนักเรียนได้ เข้าร่วมโครงการ คิดเป็นร้อยละ ๑๐๐	เด็กเล็กและ นักเรียนได้ทำ กิจกรรมร่วมกัน และได้แสดงออก ถึงความสามารถ ร่วมกัน	กองการศึกษา

๒.๓ กลยุทธ์ ส่งเสริมการศึกษาทั้งใน นอกระบบ และตามอัธยาศัย โดยสนับสนุนให้ประชาชนมีส่วนร่วมในการจัดการศึกษา

(๑)แผนงาน การศึกษา งาน ส่งเสริมการศึกษาทั้งใน นอกระบบ และตามอัธยาศัย โดยสนับสนุนให้ประชาชนมีส่วนร่วมในการจัดการศึกษา

ที่	โครงการ	วัตถุประสงค์	เป้าหมาย (ผลผลิตของ โครงการ)	งบประมาณและที่ผ่านมา					ตัวชี้วัด (KPI)	ผลที่คาดว่าจะ ได้รับ	หน่วยงานที่ รับผิดชอบ
				๒๕๖๖	๒๕๖๗	๒๕๖๘	๒๕๖๙	๒๕๗๐			
๙.	โครงการอบรม พัฒนาศักยภาพ ผู้บริหารและครูผู้ สอนการศึกษา อิสลามประจำ มัสยิด	เพื่อพัฒนาคุณ ภาพการศึกษาทาง ศาสนาให้ ดีขึ้น	อบรมผู้บริหารและครู สอนศาสนาอิสลาม ประจำมัสยิด จำนวน ๑๐ ศูนย์	๘๐,๐๐๐.-	๘๐,๐๐๐.-	๘๐,๐๐๐.-	๘๐,๐๐๐.-	๘๐,๐๐๐.-	ร้อยละ๗๐ ของ ครูผู้ สอนศาสนาที่ ได้รับผลสำเร็จ จากโครงการนี้	ครูผู้สอนศาสนา ได้รับความรู้และ นำไปใช้ในการ สอน	กอง การศึกษา
๑๐.	โครงการจัดซื้อ อาหารเสริม (นม)โรงเรียน จำนวน ๕ โรง	เพื่อให้เด็กก่อนวัย เรียนและในวัย เรียนมีโภชนา การที่ดีได้ดื่มนม ทุกคน	จำนวนนักเรียนใน โรงเรียนในสังกัด สพฐ. ภายในตำบล มีนมดื่ม กันทุกคน จำนวน ๒๖๐ วัน (จำนวนนักเรียน เพิ่มขึ้นปีละ ๑๐๐ คน)	๒,๐๔๙,๘๔๐.-	๒,๐๔๐,๙๐๐.-	๒,๐๔๑,๙๐๐.-	๒,๐๔๒,๙๐๐.-	๒,๐๔๓,๙๐๐.-	จำนวนนักเรียน ในสังกัดได้ดื่มนม ทุกคน	เด็กนักเรียนใน สังกัดโรงเรียนใน ตำบลมี นมให้ดื่มนมทุกคน	กอง การศึกษา
๑๑.	โครงการจัดซื้อ อาหารเสริม (นม)ศูนย์เด็ก จำนวน ๖ ศูนย์	เพื่อให้เด็กก่อนวัย เรียนและในวัย เรียนมีโภชนา การที่ดีได้ดื่มนม ทุกคน	จำนวนนักเรียนในศูนย์ เด็กเล็กในสังกัด ภายใน ตำบล ๒๘๐ วัน (จำนวนเด็กเพิ่มขึ้นปี ละ ๑๐๐ คน)	๔๒๒,๙๐๕.-	๔๒๓,๙๐๕.-	๔๒๔,๐๐๐.-	๔๒๔,๕๐๐.-	๔๒๕,๐๐๐.-	จำนวนนักเรียน ในสังกัดได้ดื่มนม ทุกคน	เด็กนักเรียนใน สังกัดศูนย์เด็ก เล็กในตำบลมี นมให้ดื่มนมทุกคน	กอง การศึกษา
๑๒.	โครงการศึกษา แหล่งเรียนรู้ เสริมสร้างพัฒนา เด็กเล็ก	เพื่อให้เด็กเล็กใน ศูนย์ได้เรียนรู้ ประสบการณ์จริง จากภายนอก	จำนวนเด็กนักเรียนใน ศูนย์เด็กทั้ง ๖ ศูนย์ ในตำบล ไปศึกษาดู งานนอกสถานที่	๑๐๐,๐๐๐.-	๑๐๐,๐๐๐.-	๑๐๐,๐๐๐.-	๑๐๐,๐๐๐.-	๑๐๐,๐๐๐.-	ร้อยละ๗๐ของ เด็กเล็กในศูนย์ที่ ไปศึกษาดูงาน ได้รับความรู้	เด็กนักเรียนได้ เรียนรู้ด้วย ตนเองจาก ประสบการณ์จริง จากภายนอก	กอง การศึกษา

๒.๓ กลยุทธ์ ส่งเสริมการศึกษาทั้งใน นอกระบบ และตามอัธยาศัย โดยสนับสนุนให้ประชาชนมีส่วนร่วมในการจัดการศึกษา

(๑)แผนงาน การศึกษา งาน ส่งเสริมการศึกษาทั้งใน นอกระบบ และตามอัธยาศัย โดยสนับสนุนให้ประชาชนมีส่วนร่วมในการจัดการศึกษา

ที่	โครงการ/ กิจกรรม	วัตถุประสงค์	เป้าหมาย (ผลผลิตของ โครงการ)	งบประมาณและที่ผ่านมา					ตัวชี้วัด (KPI)	ผลที่คาดว่าจะ ได้รับ	หน่วยงานที่ รับผิดชอบ
				๒๕๖๖	๒๕๖๗	๒๕๖๘	๒๕๖๙	๒๕๗๐			
๑๓.	โครงการจัดซื้อหนังสือเรียนในศูนย์พัฒนาเด็กเล็กในตำบลทั้งหมด ๖ ศูนย์	-เพื่อให้เด็กนักเรียนได้มีหนังสือเรียนประกอบการเรียนทุกคน	-ซื้อหนังสือเรียนให้นักเรียนทั้งหมด ๖ ศูนย์จำนวน ๑๘๐ คนๆ ละ ๒๐๐ บาท	๔๐,๐๐๐.-	๔๐,๐๐๐.-	๔๐,๐๐๐.-	๔๐,๐๐๐.-	๔๐,๐๐๐.-	-จำนวนเด็กนักเรียนมีหนังสือเรียนครบทุก	-นักเรียน มีหนังสือเรียน ใช้ประกอบการเรียนครบทุกคน	กองการศึกษา
๑๔.	โครงการจัดซื้ออุปกรณ์การเรียนในในศูนย์พัฒนาเด็กเล็กในตำบลทั้งหมด ๖ ศูนย์	-เพื่อให้เด็กนักเรียนได้มีอุปกรณ์การเรียนใช้ประกอบการเรียนทุกคน	-ซื้ออุปกรณ์การเรียนให้กับนักเรียนทั้งหมด ๖ ศูนย์ จำนวน ๒๐๐ คนๆ ละ ๒๐๐ บาท	๔๐,๐๐๐.-	๔๐,๐๐๐.-	๔๐,๐๐๐.-	๔๐,๐๐๐.-	๔๐,๐๐๐.-	จำนวนเด็กนักเรียนมีอุปกรณ์การเรียนครบทุกคน คิดเป็นร้อยละ ๑๐๐ ของเด็กนักเรียนทั้งหมด	-นักเรียน มีอุปกรณ์การเรียนใช้ประกอบในการเรียนครบทุกคน	กองการศึกษา
๑๕.	โครงการจัดซื้อเครื่องแบบนักเรียน	เพื่อให้เด็กนักเรียนมีเครื่องแบบใส่ไปโรงเรียนทุกคน	-ซื้อเครื่องแบบนักเรียนให้กับเด็กนักเรียนในศูนย์ฯ เด็กทั้งหมด ๖ ศูนย์ คนละ ๓๐๐ บาท ๒๐๐ ชุด	๖๐,๐๐๐.-	๖๐,๐๐๐.-	๖๐,๐๐๐.-	๖๐,๐๐๐.-	๖๐,๐๐๐.-	นักเรียนได้รับเครื่องแบบนักเรียนครบทุกคน คิดเป็นร้อยละ ๑๐๐ของเด็กนักเรียนทั้งหมด	-นักเรียนศูนย์ฯมีเครื่องแบบนักเรียนใส่ไปโรงเรียนทุกคน	กองการศึกษา
๑๖.	โครงการกิจกรรมพัฒนาผู้เรียน	-เพื่อจัดกิจกรรมพัฒนาผู้เรียนด้านร่างกาย อารมณ์ สังคม และสติปัญญา	-จำนวนนักเรียนทั้งหมด ๒๐๐ คน คนๆ ๔๓๐ บาท	๘๖,๐๐๐.-	๘๖,๐๐๐.-	๘๖,๐๐๐.-	๘๖,๐๐๐.-	๘๖,๐๐๐.-	ยกระดับผลสัมฤทธิ์ด้านการพัฒนาการทั้ง ๔ด้านคิดเป็นร้อยละ ๙๐	-เด็กได้รับการพัฒนาด้านร่างกาย อารมณ์ สังคม และสติปัญญา	กองการศึกษา
๑๗	โครงการค่าใช้จ่ายการเรียนการสอนรายหัว	เพื่อจัดซื้อสื่อการเรียนการสอน	จำนวน ๒๑๐ ชุด คนละ ๑,๗๐๐ บาท	๓๕๗,๐๐๐.-	๓๕๗,๐๐๐.-	๓๕๗,๐๐๐.-	๓๕๗,๐๐๐.-	๓๕๗,๐๐๐.-	ยกระดับผลสัมฤทธิ์ด้านการพัฒนาการทั้ง ๔ด้านคิดเป็นร้อยละ ๙๐	-เด็กได้รับการพัฒนาด้านร่างกาย อารมณ์ สังคม และสติปัญญา	กองการศึกษา

๒.๓ กลยุทธ์ ส่งเสริมการศึกษาทั้งใน นอกระบบ และตามอัธยาศัย โดยสนับสนุนให้ประชาชนมีส่วนร่วมในการจัดการศึกษา

(๑) แผนงาน การศึกษา งาน ส่งเสริมการศึกษาทั้งใน นอกระบบ และตามอัธยาศัย โดยสนับสนุนให้ประชาชนมีส่วนร่วมในการจัดการศึกษา

ที่	โครงการ/ กิจกรรม	วัตถุประสงค์	เป้าหมาย (ผลผลิตของ โครงการ)	งบประมาณและที่ผ่านมา					ตัวชี้วัด (KPI)	ผลที่คาดว่าจะ ได้รับ	หน่วยงานที่ รับผิดชอบ
				๒๕๖๖	๒๕๖๗	๒๕๖๘	๒๕๖๙	๒๕๗๐			
๒๘.	โครงการจัดซื้อ อุปกรณ์การศึกษา ให้กับหมู่บ้าน ( ศูนย์กีฬาประจำ หมู่บ้าน )	เพื่อให้เยาวชนใน หมู่บ้านได้มี อุปกรณ์กีฬาเพื่อ ใช้เล่นกีฬาและ ออกกำลังกายใน หมู่บ้าน	จัดซื้ออุปกรณ์ กีฬา ให้กับหมู่บ้าน ในตำบล	๘๐,๐๐๐.-	๘๐,๐๐๐.-	๘๐,๐๐๐.-	๘๐,๐๐๐.-	๘๐,๐๐๐.-	ทุกหมู่บ้านได้ อุปกรณ์การ เล่นกีฬา	เยาวชนในหมู่บ้าน ได้มีอุปกรณ์การ เล่นกีฬาทุก หมู่บ้าน	กอง การศึกษา
๑๙.	โครงการ อบรม English camp	เพื่อให้เด็กได้ฝึก ทักษะ ภาษาอังกฤษและ ใช้เวลาว่างให้เกิด ประโยชน์	เด็กนักเรียนใน พื้นที่ ตำบลมะรี อโอบอก	๑๐๐,๐๐๐.-	๑๕๐,๐๐๐.-	๑๕๐,๐๐๐.-	๑๕๐,๐๐๐.-	๑๕๐,๐๐๐.-	ยกระดับ ภาษาอังกฤษ ในเด็กให้ดีขึ้น คิดเป็นร้อยละ ๘๐	ทำให้นักเรียนมี คุณธรรม มี จริยธรรมในการ ดำรงชีวิต ประจำวัน	กอง การศึกษา
๒๐.	โครงการ ครอบครัวสัมพันธ์ สานฝันสู่การ เรียนรู้	เพื่อพัฒนา นักเรียนแบบองค์ รวมผ่าน กระบวนการเล่นที่ เหมาะสมตามวัย โดยมีครอบครัว เป็นสื่อกลาง	นักเรียนและผู้ปกครองใน ตำบลมะรี อโอบอก	๔๕,๐๐๐.-	๔๕,๐๐๐.-	๔๕,๐๐๐.-	๔๕,๐๐๐.-	๔๕,๐๐๐.-	นักเรียนและผู้ ปกครองเข้า ร่วมกิจกรรมไม่ น้อยกว่าร้อย ละ ๙๐	นักเรียนมีการ พัฒนาการทาง กายและจิตใจที่ดี เหมาะสมตามวัย สร้าง ความสัมพันธ์อันดี ภายในครอบครัว	กอง การศึกษา
๒๑.	โครงการจิตอาสา พัฒนาศูนย์พัฒนา เด็กเล็ก	เพื่อส่งเสริม พัฒนา ร่างกาย อารมณ์ จิตใจ	เด็กนักเรียนใน สังกัด อบต. เด็กเยาวชนใน พื้นที่	๑๐,๐๐๐.-	๑๐,๐๐๐.-	๑๐,๐๐๐.-	๑๐,๐๐๐.-	๑๐,๐๐๐.-	ได้มีการพัฒนา ร้อยละ ๘๐	เด็กมีการ พัฒนาการครบทั้ง สี่ด้าน	กอง การศึกษา



๒.๓ กลยุทธ์ ส่งเสริมการศึกษาทั้งใน นอกระบบ และตามอัธยาศัย โดยสนับสนุนให้ประชาชนมีส่วนร่วมในการจัดการศึกษา

(๑) แผนงาน การศึกษา งาน ส่งเสริมการศึกษาทั้งใน นอกระบบ และตามอัธยาศัย โดยสนับสนุนให้ประชาชนมีส่วนร่วมในการจัดการศึกษา

ที่	โครงการ/ กิจกรรม	วัตถุประสงค์	เป้าหมาย (ผลผลิตของ โครงการ)	งบประมาณและที่ผ่านมา					ตัวชี้วัด (KPI)	ผลที่คาดว่าจะ ได้รับ	หน่วยงานที่ รับผิดชอบ
				๒๕๖๖	๒๕๖๗	๒๕๖๘	๒๕๖๙	๒๕๗๐			
๒๒.	โครงการคัดเลือก ศูนย์พัฒนาเด็กเล็ก ดีเด่น	เพื่อให้ครูและ นักเรียนได้รับการ กระตุ้นและ ตระหนักถึงการ พัฒนาด้าน การศึกษาให้ตรง ตามมาตรฐาน ฯลฯ	ศูนย์พัฒนาเด็กเล็ก ในสังกัดทั้งหมด ๖ แห่ง	๒๐,๐๐๐.-	๒๐,๐๐๐.-	๒๐,๐๐๐.-	๒๐,๐๐๐.-	๒๐,๐๐๐.-	ร้อยละของเด็กและ ครูได้รับการพัฒนา ด้านการศึกษาตรง ตามมาตรฐานที่ดีขึ้น	ครูและนักเรียน ได้รับการพัฒนา ด้านการจัด การศึกษาตรงตาม มาตรฐาน	กอง การศึกษา
๒๓.	โครงการฝึกอบรม ป้องกันภัยพิบัติใน ศูนย์พัฒนาเด็กเล็ก สังกัด อบต. มะรี อโอบอก	เพื่อให้ความรู้แก่ ครู ผู้ปกครอง ใน การป้องกันภัย พิบัติฯลฯ	เด็กนักเรียนในศูนย์ พัฒนาเด็กเล็ก ตำบลมะรีอโอบอก	๖๐,๐๐๐.-	๖๐,๐๐๐.-	๖๐,๐๐๐.-	๖๐,๐๐๐.-	๖๐,๐๐๐.-	สามารถป้องกันภัย ต่างๆที่เกิดขึ้น ได้ในเบื้องต้น	ครู ผู้ปกครอง สามารถป้องกัน ภัยพิบัติฯลฯที่ เกิดขึ้นได้	กอง การศึกษา
๒๔.	โครงการเรียนรู้เด็ก ปฐมวัย ท้องถิ่นไทย ผ่านการเล่น	เพื่อจัดซื้อของเล่น สนามเด็กเล็ก สร้างปัญญา	จัดซื้อของเล่น สนามเด็กเล็กสร้าง ปัญญา ให้กับศูนย์ เด็กเล็กจำนวน ๖ ศูนย์	๑๖๐,๐๐๐.-	๑๖๐,๐๐๐.-	๑๖๐,๐๐๐.-	๑๖๐,๐๐๐.-	๑๖๐,๐๐๐.-	เด็กเล็กได้รับการ พัฒนาทั้งร่างกาย สังคม อารมณ์และ สติปัญญาร้อยละ ๘๐	เด็กเล็กได้รับการ พัฒนาทั้งร่างกาย สังคม อารมณ์ และสติปัญญา	กอง การศึกษา
๒๕.	โครงการแข่งทักษะ ทางวิชาการ	เพื่อส่งเสริมและ วัดผลมาตรฐาน การศึกษาตาม หลักสูตรปฐมวัย	เด็กนักเรียนใน ศพด.ในสังกัดทั้ง ๖ ศูนย์	๘๐,๐๐๐.-	๘๐,๐๐๐.-	๘๐,๐๐๐.-	๘๐,๐๐๐.-	๘๐,๐๐๐.-	สามารถรู้ผล หลักสูตรปฐมวัยได้ ร้อยละ ๘๐	สามารถวัดผล มาตรฐาน การศึกษาตาม หลักสูตรปฐมวัย	กอง การศึกษา

๒.๓ กลยุทธ์ ส่งเสริมการศึกษาทั้งใน นอกระบบ และตามอัธยาศัย โดยสนับสนุนให้ประชาชนมีส่วนร่วมในการจัดการศึกษา

(๑) แผนงาน การศึกษา งาน ส่งเสริมการศึกษาทั้งใน นอกระบบ และตามอัธยาศัย โดยสนับสนุนให้ประชาชนมีส่วนร่วมในการจัดการศึกษา

ที่	โครงการ/ กิจกรรม	วัตถุประสงค์	เป้าหมาย (ผลผลิตของ โครงการ)	งบประมาณและที่ผ่านมา					ตัวชี้วัด (KPI)	ผลที่คาดว่าจะ ได้รับ	หน่วยงานที่ รับผิดชอบ
				๒๕๖๖	๒๕๖๗	๒๕๖๘	๒๕๖๙	๒๕๗๐			
๒๖.	โครงการอบรม พัฒนาศักยภาพ ผู้บริหาร/ คณะกรรมการ สถานศึกษา/ครู/ บุคลากรทางการ ศึกษา	เพื่อพัฒนา ผู้บริหาร/ คณะกรรมการ สถานศึกษา/ครู/ บุคลากรทางการ ศึกษาให้มี ประสิทธิภาพมาก ขึ้น	ผู้บริหาร/ คณะกรรมการ สถานศึกษา/ครู/ บุคลากรทางการ ศึกษา	๑๐๐,๐๐๐.-	๑๐๐,๐๐๐.-	๑๐๐,๐๐๐.-	๑๐๐,๐๐๐.	๑๐๐,๐๐๐.-	ร้อยละของเด็ก และครูได้รับ การพัฒนาด้าน การศึกษาตรง ตามมาตรฐาน ที่ดีขึ้น	ครูและนักเรียน ได้รับการพัฒนา ด้านการจัด การศึกษาตรงตาม มาตรฐาน มาตรฐาน	กอง การศึกษา
๒๗.	อบรมส่งเสริมการ เรียนการสอนกีรอ อาตี	เพื่อให้เด็กและ เยาวชนประชาชน มีความรู้ด้าน ศาสนา	ประชาชนใน ตำบลมะรือ โอบอก	๒๐๐,๐๐๐.-	๒๐๐,๐๐๐.-	๒๐๐,๐๐๐.-	๒๐๐,๐๐๐.-	๒๐๐,๐๐๐.-	ร้อยละ๘๐ของ ผู้เรียนได้รู้ด้าน ศาสนา	เด็กและเยาวชน ประชาชนมี ความรู้ด้านศาสนา	กอง การศึกษา
๒๘.	โครงการอบรม การอาบน้ำศพ (ญานะชะห์)	เด็กและเยาวชน ประชาชนมี ความรู้ด้านศาสนา	เด็กและเยาวชน ในตำบลมะรือ โอบอก	๑๐๐,๐๐๐.-	๑๐๐,๐๐๐.-	๑๐๐,๐๐๐.-	๑๐๐,๐๐๐.-	๑๐๐,๐๐๐.-	ร้อยละ๘๐ของ ผู้เรียนได้รู้ด้าน ศาสนา	เด็กและเยาวชน ประชาชนมี ความรู้ด้านศาสนา	กอง การศึกษา
๒๙.	โครงการจิตอาสา พัฒนาศาสนสถาน ในตำบลมะรือโอบ อก	เพื่อให้ส่งเสริมให้ ประชาชน ตระหนักในการ ร่วมกันพัฒนาศา สนสถานในพื้นที่	วัด /มัสยิด / สำนักสงฆ์ ใน พื้นที่	๘๐,๐๐๐.-	๘๐,๐๐๐.-	๘๐,๐๐๐.-	๘๐,๐๐๐.-	๘๐,๐๐๐.-	ร้อยละ ๑๐๐ ของศาสน สถานได้รับการ พัฒนา	ประชาชนมีความ สามัคคีตระหนัก ในการร่วม พัฒนาศาสนสถาน ในพื้นที่	กอง การศึกษา

๒.๓ กลยุทธ์  
(๑) แผนงาน

ส่งเสริมการศึกษาทั้งใน นอกระบบ และตามอัธยาศัย โดยสนับสนุนให้ประชาชนมีส่วนร่วมในการจัดการศึกษา  
การศึกษา งาน ส่งเสริมการศึกษาทั้งใน นอกระบบ และตามอัธยาศัย โดยสนับสนุนให้ประชาชนมีส่วนร่วมในการจัดการศึกษา

ที่	โครงการ/ กิจกรรม	วัตถุประสงค์	เป้าหมาย (ผลผลิตของ โครงการ)	งบประมาณและที่ผ่านมา					ตัวชี้วัด (KPI)	ผลที่คาดว่าจะ ได้รับ	หน่วยงานที่ รับผิดชอบ
				๒๕๖๖	๒๕๖๗	๒๕๖๘	๒๕๖๙	๒๕๗๐			
๓๐.	โครงการแข่งขัน กีฬานักเรียนศูนย์ พัฒนาเด็กเล็กใน สังกัด อบต.มะรี อโบออก	เพื่อส่งเสริมการจัด กิจกรรมด้านกีฬา ของศูนย์เด็กเล็ก และผู้ปกครอง ได้เรียนรู้ กฎ กติกา กีฬา มีน้ำใจเป็น นักกีฬา	เด็กนักเรียนใน ศูนย์พัฒนาเด็ก เล็กตำบล มะรีอโบออก ปีละ ๑ ครั้ง	๔๐,๐๐๐.-	๔๐,๐๐๐.-	๔๐,๐๐๐.-	๔๐,๐๐๐.-	๔๐,๐๐๐.-	มีผู้เข้าร่วม โครงการ ร้อยละ ๘๐ ของ เป้าหมายใน โครงการ	ทำให้เด็กและผู้ปกครอง ได้เรียนรู้ กฎ กติกากีฬา มีน้ำใจ เป็นนักกีฬา	กอง การศึกษา
๓๑.	โครงการจัดหาสื่อ การเรียนการสอน เชิงสัญลักษณ์ของ ความเป็นชาติ	เพื่อปลูกฝังเด็กให้ เห็นถึงความสำคัญ ของชาติ	เด็กเล็กในศูนย์ พัฒนาเด็กเล็ก	๖๐,๐๐๐.-	๖๐,๐๐๐.-	๖๐,๐๐๐.-	๖๐,๐๐๐.-	๖๐,๐๐๐.-	ร้อยละ ของ ผู้เข้าร่วม กิจกรรมตาม เป้าหมาย	ทำให้เด็กเห็นถึง ความสำคัญของ ชาติ	กอง การศึกษา
รวม	๓๑ โครงการ	-	-	๙,๙๙๑,๗๔๕.-	๙,๙๖๔,๘๐๕.-	๙,๙๖๕,๙๐๐.-	๙,๙๙๗,๔๐๐.-	๑๐,๐๑๘,๙๐๐.-	-	-	-

รายละเอียดโครงการพัฒนา

แผนพัฒนาท้องถิ่น ( พ.ศ. ๒๕๖๖ – ๒๕๗๐ ) แก้ไขครั้งที่ ๒/๒๕๖๕(วันที่ ๒๙ พฤศจิกายน พ.ศ.๒๕๖๕)

องค์การบริหารส่วนตำบลมะรือโบออก อำเภอเจาะไอร้อง จังหวัดนราธิวาส

ก. ยุทธศาสตร์ชาติ ๒๐ ปี

ข. แผนพัฒนาเศรษฐกิจฯ ฉบับที่ ๑๓

ค. Sustainable Development Goals: SDGs

ง.ยุทธศาสตร์จังหวัด

จ. ยุทธศาสตร์การพัฒนาของ อปท. ในเขตจังหวัด

๒. ยุทธศาสตร์

๒.๓ กลยุทธ์

ส่งเสริมการศึกษาทั้งใน นอกระบบ และตามอัธยาศัย โดยสนับสนุนให้ประชาชนมีส่วนร่วมในการจัดการศึกษา

(๒) แผนงาน อุตสาหกรรมและการโยธา งาน ก่อสร้าง ซ่อมแซม ต่อเติม ปรับปรุงรื้อถอนสาธารณูปโภค สาธารณูปการ

ยุทธศาสตร์ที่ ๓ ด้านการพัฒนาและเสริมสร้างศักยภาพทรัพยากรมนุษย์

หมวดหมู่ที่ ๑๒ ไทยกำลังคนสมรรถสูงมุ่งเรียนรู้อย่างต่อเนื่องตอบสนองต่อโจทย์การพัฒนาแห่งอนาคต

เป้าหมายที่ ๔ สร้างหลักประกันว่าทุกคนมีการศึกษาที่มีคุณภาพอย่างครอบคลุมและสนับสนุนโอกาสในการเรียนรู้ตลอดชีวิต

ประเด็นการพัฒนาที่ ๒ พัฒนาคุณภาพชีวิต ลดความเหลื่อมล้ำ พัฒนา จัดการโครงสร้างพื้นฐานทรัพยากรธรรมชาติและสิ่งแวดล้อมอย่างเป็นระบบนำไปสู่ความมั่นคงและสันติสุขที่ยั่งยืน

ยุทธศาสตร์ที่ ๒. ด้านงานส่งเสริมคุณภาพชีวิต

ยุทธศาสตร์ที่ ๒ ด้านงานส่งเสริมคุณภาพชีวิต

ที่	โครงการ/ กิจกรรม	วัตถุประสงค์	เป้าหมาย (ผลผลิตของ โครงการ)	งบประมาณและที่ผ่านมา					ตัวชี้วัด (KPI)	ผลที่คาดว่าจะ ได้รับ	หน่วยงานที่ รับผิดชอบ
				๒๕๖๖	๒๕๖๗	๒๕๖๘	๒๕๖๙	๒๕๗๐			
๑.	โครงการก่อสร้าง รั้วรอบอาคารศูนย์ พัฒนาเด็กเล็ก บ้านจูโเว๊ะ	เพื่อให้เด็ก นักเรียนได้มี สถานที่เรียนที่มี ความปลอดภัย ตรงตามมาตรฐาน	ก่อสร้างรั้วรอบ ศูนย์พัฒนาเด็ก เล็กบ้านจูโเว๊ะ หมู่ที่ ๕ สูง ๑.๒๐ เมตร ยาว ๑๓๐ เมตร	-	๔๕๕,๐๐๐.-	-	-	-	การก่อสร้างรั้ว รอบศูนย์ พัฒนาฯ	เด็กนักเรียนมี สถานที่เรียนที่มี ความปลอดภัย ตรงตามมาตรฐาน การดำเนินงาน ศพด.	กอง การศึกษา/ กองช่าง
๒.	โครงการก่อสร้าง รั้วรอบอาคารศูนย์ พัฒนาเด็กเล็ก บ้านปีเหล็ง	เพื่อให้เด็ก นักเรียนได้มี สถานที่เรียนที่มี ความปลอดภัย ตรงตามมาตรฐาน ตาม ศพด.	ก่อสร้างรั้วรอบ ศูนย์พัฒนาเด็ก เล็กบ้านปีเหล็ง หมู่ที่ ๖ สูง ๑.๒๐ เมตร ยาว ๑๕๐ เมตร	-	๕๐๐,๐๐๐.-	-	-	-	การก่อสร้างรั้ว รอบศูนย์ พัฒนาฯ	เด็กนักเรียนมี สถานที่เรียนที่มี ความปลอดภัย ตรงตามมาตรฐาน การดำเนินงาน ศพด.	กอง การศึกษา/ กองช่าง
๓.	โครงการก่อสร้าง หลังคากันสาด หน้าอาคารเรียน ศูนย์พัฒนาเด็ก เล็กบ้านปีเหล็ง	เพื่อป้องกัน แสงแดดและฝน สาดระหว่าง จัดการการเรียน การสอน	ก่อสร้างหลังคา กันสาดหน้าอาคาร เรียน ทั้ง ๒ ด้าน กว้าง ๖ เมตร ยาว ๖ เมตร	-	๓๖๐,๐๐๐.-	-	-	-	การก่อสร้าง หลังคา กันสาด หน้าอาคาร เรียน ศูนย์พัฒนา เด็กเล็ก บ้านปีเหล็ง	สามารถจัดการ เรียนการสอนได้ อย่างมี ประสิทธิภาพและ เกิดประสิทธิผล	กอง การศึกษา/ กองช่าง

๒.๓ กลยุทธ์ ส่งเสริมการศึกษาทั้งใน นอกระบบ และตามอัธยาศัย โดยสนับสนุนให้ประชาชนมีส่วนร่วมในการจัดการศึกษา  
(๒)แผนงาน อุตสาหกรรมและการโยธา งาน ก่อสร้าง ซ่อมแซม ต่อเติม ปรับปรุงรื้อถอนสาธารณูปโภค สาธารณูปการ

ที่	โครงการ/ กิจกรรม	วัตถุประสงค์	เป้าหมาย (ผลผลิตของ โครงการ)	งบประมาณและที่ผ่านมา					ตัวชี้วัด (KPI)	ผลที่คาดว่าจะ ได้รับ	หน่วยงานที่ รับผิดชอบ
				๒๕๖๖	๒๕๖๗	๒๕๖๘	๒๕๖๙	๒๕๗๐			
๔.	โครงการก่อสร้าง รั้วรอบอาคารศูนย์ พัฒนาเด็กเล็ก ฮำมะดียะห์ ( ปา ระรุโปีะ)	เพื่อให้เด็ก นักเรียนได้มี สถานที่เรียนที่มี ความปลอดภัย ตรงตามมาตรฐาน ตาม ศพด.	ก่อสร้างรั้ว แดนเลสรอบศูนย์ พัฒนาเด็กเล็ก ขนาด สูง ๑ เมตร ยาว ๓๐ เมตร	-	๑๘๐,๐๐๐.-	-	-	-	ก่อสร้างรั้วรอบ อาคารศูนย์ พัฒนาเด็กเล็ก	นักเรียนได้มี สถานที่เรียนที่มี ความปลอดภัย ตรงตามมาตรฐาน ตาม ศพด.	กอง การศึกษา/ การช่าง
๕.	ก่อสร้างหลังคา สาดหน้าอาคาร ศูนย์พัฒนาเด็ก เล็กฮำมะดียะห์ ( ปาระรุโปีะ)	เพื่อป้องกัน แสงแดดและฝน ระหว่าง จัดการเรียนการ สอน	ก่อสร้างหลังคา สาดหน้าอาคาร เรียนขนาด กว้าง ๒ เมตร ยาว ๑๔ เมตร	-	-	๑๔๐,๐๐๐.-	-	-	ก่อสร้างหลังคา กันแดดหน้า อาคารเรียน ศูนย์พัฒนา	เด็กนักเรียนได้มี สถานที่เรียนที่มี ความปลอดภัย ตรงตามมาตรฐาน ตาม ศพด.	กอง การศึกษา/ การช่าง
๖.	โครงการปรับปรุง เปลี่ยนแปลงประ ตู่ อาคารศูนย์ พัฒนาเด็กเล็ก บ้านบองอูโวีะ	เพื่อให้เด็ก นักเรียนได้มี สถานที่เรียนที่มี ความปลอดภัย	เปลี่ยนประตูเข้า ออกศูนย์ พัฒนาขนาด กว้าง ๒.๒๐ เมตร สูง ๒.๗๕ เมตร	๓๐,๐๐๐.-	-	-	-	-	เปลี่ยนประตู เข้าออกศูนย์ พัฒนาเด็กเล็ก	เด็กนักเรียนได้มี สถานที่เรียนที่มี ความปลอดภัย ตรงตามมาตรฐาน ตาม ศพด.	กอง การศึกษา/ การช่าง
๗.	โครงการก่อสร้าง ปรับปรุงห้องครัว ศูนย์พัฒนาเด็ก เล็กบ้านบองอู โวีะ	เพื่อป้องกัน แสงแดดและฝน สาดระหว่าง เรียนการสอน	ก่อสร้างปรับปรุง ห้องครัวขนาด กว้าง ๔ เมตร ยาว ๘ เมตร	-	-	๓๐๐,๐๐๐.-	-	-	ห้องครัวศูนย์ เด็กได้รับการ ปรับปรุง	สามารถจัดการ เรียนการสอน อย่างมี ประสิทธิภาพ และประสิทธิผล	กอง การศึกษา/ การช่าง

๒.๓ กลยุทธ์ ส่งเสริมการศึกษาทั้งใน นอกระบบ และตามอัธยาศัย โดยสนับสนุนให้ประชาชนมีส่วนร่วมในการจัดการศึกษา  
(๒)แผนงาน อุตสาหกรรมและการโยธา งาน ก่อสร้าง ซ่อมแซม ต่อเติม ปรับปรุงหรือถอนสาธารณูปโภค สาธารณูปการ

ที่	โครงการ/ กิจกรรม	วัตถุประสงค์	เป้าหมาย (ผลผลิตของ โครงการ)	งบประมาณและที่ผ่านมา					ตัวชี้วัด (KPI)	ผลที่คาดว่าจะ ได้รับ	หน่วยงานที่ รับผิดชอบ
				๒๕๖๖	๒๕๖๗	๒๕๖๘	๒๕๖๙	๒๕๗๐			
๘.	โครงการ ปรับเปลี่ยนประตู หน้าอาคารศูนย์ พัฒนาเด็กเล็ก บ้านนุรุลือมาน ( บ้านตาโงะ)	เพื่อให้เด็ก นักเรียนได้มี สถานที่เรียนที่มี ความปลอดภัย	เปลี่ยนประตู เข้าออกอาคาร ศูนย์ฯ ๓ กว้าง ๔ เมตร ยาว ๓.๕ เมตร	๗๗,๐๐๐.-	-	-	-	-	เปลี่ยนประตู เข้าออกศูนย์ พัฒนาเด็กเล็ก	เด็กนักเรียนได้มี สถานที่เรียนที่มี ความปลอดภัย ตรงตามมาตรฐาน ตาม ศพด.	กอง การศึกษา/ กองช่าง
๙.	โครงการก่อสร้าง หลังคากันสาด หน้าอาคารเรียน ศูนย์พัฒนาเด็ก เล็กบ้านนุรุลือ มาน( บ้านตาโงะ)	เพื่อป้องกัน แสงแดดและฝน สาดระหว่างการ เรียนการสอน	ก่อสร้างหลังคา กันสาดหน้า อาคารเรียน กว้าง ๓ เมตร ยาว ๒๕ เมตร	-	-	-	๔๕๐,๐๐๐.-	-	หลังคากันสาด	เด็กนักเรียนได้มี สถานที่เรียนที่มี ความปลอดภัย ตรงตามมาตรฐาน ตาม ศพด.	กอง การศึกษา/ กองช่าง
๑๐.	โครงการก่อสร้าง หลังคากันสาด หน้าอาคารเรียน ศูนย์พัฒนาเด็ก เล็กบ้านมะรือโบ ออก	เพื่อป้องกัน แสงแดดและฝน สาดระหว่างการ เรียนการสอน	ก่อสร้างหลังคา กันสาดหน้า อาคารศูนย์ฯ กว้าง ๓ เมตร ยาว ๑๒ เมตร	-	-	๒๐๐,๐๐๐.-	-	-	หลังคากันสาด	สามารถจัดการ เรียนการสอน อย่างมี ประสิทธิภาพ และประสิทธิผล	กอง การศึกษา/ กองช่าง
๑๑.	โครงการปรับปรุง ศูนย์พัฒนาเด็ก เล็กบ้านมะรือโบ ออก	เพื่อให้มีสถานที่ที่ เหมาะสมในการ จัดการเรียนการ สอนในระดับ ปฐมวัย	ปรับปรุงทาสี และกันห้อง กว้าง ๓ เมตร ยาว ๘ เมตร	-	๒๐๐,๐๐๐.-	-	-	-	ศูนย์พัฒนาเด็ก เล็กได้รับการ ปรับปรุง	สามารถจัดการ เรียนการสอน อย่างมี ประสิทธิภาพ และประสิทธิผล	กอง การศึกษา

๒.๓ กลยุทธ์ ส่งเสริมการศึกษาทั้งใน นอกระบบ และตามอัธยาศัย โดยสนับสนุนให้ประชาชนมีส่วนร่วมในการจัดการศึกษา

(๒)แผนงาน อุตสาหกรรมและการโยธา งาน ก่อสร้าง ซ่อมแซม ต่อเติม ปรับปรุงรื้อถอนสาธารณูปโภค สาธารณูปการ

ที่	โครงการ/ กิจกรรม	วัตถุประสงค์	เป้าหมาย (ผลผลิตของ โครงการ)	งบประมาณและที่ผ่านมา					ตัวชี้วัด (KPI)	ผลที่คาดว่าจะ ได้รับ	หน่วยงานที่ รับผิดชอบ
				๒๕๖๖	๒๕๖๗	๒๕๖๘	๒๕๖๙	๒๕๗๐			
๑๒.	โครงการก่อสร้าง โรงจอดรถ รถจักรยานยนต์ และรถยนต์ของ เจ้าหน้าที่และผู้มา ติดต่อราชการ	เพื่อให้เจ้าหน้าที่ และผู้มาติดต่อ ราชการที่ อบต.มี ที่จอดรถ	ก่อสร้างโรงจอด รถจักรยานยนต์ และรถยนต์ กว้าง ๔ เมตร ยาว ๓๐ เมตร จำนวน ๑ แห่ง	๙๖๐,๐๐๐.-	-	-	-	-	โรงจอดรถ จำนวน ๑ แห่ง	มีโรงจอดรถยนต์ และจักรยานยนต์ สำหรับเจ้าหน้าที่ และผู้มารับ บริการติดต่อ ราชการ	กองช่าง
๑๓.	โครงการปูพื้น กระเบื้องข้างหน้า อบต.	เพื่อให้ดูสวยงาม และง่ายต่อการ รักษาความ สะอาด	กว้าง ๔ เมตร ยาว ๒๐ เมตร	๕๐,๐๐๐.-	-	-	-	-	ปูกระเบื้อง ข้างหน้าอบต. ๑ แห่ง	ทำให้ดูสวยงาม และง่ายต่อการ รักษาความ สะอาด	กองช่าง
๑๔	โครงการก่อสร้าง หลังคา คลุมลาน อเนกประสงค์ ศูนย์พัฒนาเด็ก เล็ก บ้านปี่เหล็ง	มีสถานที่ที่ เหมาะสมในการ จัดการเรียนการ สอนในระดับ ปฐมวัย	ก่อสร้างหลังคา คลุมลานอเนก ประสงค์ศูนย์ พัฒนาเด็กเล็ก บ้านปี่เหล็ง ด้านซ้ายและ ขวา กว้าง๔.๕ เมตรยาว ๘ เมตร	-	-	๓๖๐,๐๐๐.-	-	-	ก่อสร้างหลังคา คลุมลานอเนก ประสงค์ศูนย์ พัฒนาเด็กเล็ก บ้านปี่เหล็ง	มีสถานที่สามารถ จัดการเรียนการ สอนได้อย่างมี ประสิทธิภาพและ เกิดประสิทธิผล	กองช่าง
รวม	๑๔ โครงการ	-	-	๑,๑๑๗,๐๐๐.-	๑,๑๑๗,๐๐๐.-	๑,๐๐๐,๐๐๐.-	๔๕๐,๐๐๐.-	-	-	-	-

รายละเอียดโครงการพัฒนา

แผนพัฒนาท้องถิ่น ( พ.ศ. ๒๕๖๖ – ๒๕๗๐ )แก้ไขครั้งที่ ๒/๒๕๖๕(วันที่ ๒๙ พฤศจิกายน พ.ศ.๒๕๖๕)

องค์การบริหารส่วนตำบลมะรือโบออก อำเภอเจาะไอร้อง จังหวัดนราธิวาส

ก. ยุทธศาสตร์ชาติ ๒๐ ปี

ยุทธศาสตร์ที่ ๓ ด้านการพัฒนาและเสริมสร้างศักยภาพทรัพยากรมนุษย์

ข. แผนพัฒนาเศรษฐกิจฯ ฉบับที่ ๑๓

หมวดหมู่ที่ ๔ ไทยเป็นศูนย์กลางทางการแพทย์และสุขภาพมูลค่าสูง

ค. Sustainable Development Goals: SDGs

เป้าหมายที่ ๓ สร้างหลักประกันว่าคนมีชีวิตที่มีสุขภาพดีและส่งเสริมความเป็นอยู่ที่ดีสำหรับคนทุกคนในทุกวัย

ง.ยุทธศาสตร์จังหวัด

ประเด็นการพัฒนาที่ ๒ พัฒนาคุณภาพชีวิต ลดความเหลื่อมล้ำ พัฒนา จัดการโครงสร้างพื้นฐานทรัพยากรธรรมชาติและสิ่งแวดล้อมอย่างเป็นระบบนำไปสู่ความมั่นคงและสันติสุขที่ยั่งยืน

จ. ยุทธศาสตร์การพัฒนาของ อปท. ในเขตจังหวัด

ยุทธศาสตร์ที่ ๒. ด้านงานส่งเสริมคุณภาพชีวิต

๒. ยุทธศาสตร์

ยุทธศาสตร์ที่ ๒ ด้านงานส่งเสริมคุณภาพชีวิต

๒.๕ กลยุทธ์ ส่งเสริมด้านการออกกำลังกาย การกีฬา และนันทนาการ

(๑)แผนงาน การศาสนาวัฒนธรรมและนันทนาการ งาน ด้านการกีฬา และการต่อสู้เพื่อเอาชนะยาเสพติด

ที่	โครงการ	วัตถุประสงค์	เป้าหมาย (ผลผลิตของโครงการ)	งบประมาณและที่ผ่านมา					ตัวชี้วัด (KPI)	ผลที่คาดว่าจะได้รับ	หน่วยงานที่รับผิดชอบ
				๒๕๖๖	๒๕๖๗	๒๕๖๘	๒๕๖๙	๒๕๗๐			
๑.	โครงการส่งนักกีฬาเข้าร่วมแข่งขันกับหน่วยงานอื่น	เพื่อส่งเสริมการออกกำลังกายและสร้างความสามัคคีร่วมกัน	ตัวแทนนักกีฬาของตำบลได้มีส่วนร่วมในการแข่งขันกีฬา กับหน่วยงานอื่น	๒๐,๐๐๐.-	๒๐,๐๐๐.-	๒๐,๐๐๐.-	๒๐,๐๐๐.-	๒๐,๐๐๐.-	ร้อยละ ๕๐ ที่มีนักกีฬาเข้าร่วมแข่งขันกีฬากับหน่วยงานอื่น	เพื่อเป็นการส่งเสริมการออกกำลังกายและสร้างความสามัคคีร่วมกัน	กองการศึกษา
๒.	โครงการแข่งขันกีฬาอบต.มะรือโบออกด้านยาเสพติด	เพื่อส่งเสริมและสนับสนุนการออกกำลังกายและสร้างความสามัคคีภายในตำบล	จัดการแข่งขันกีฬาอบต.โดยให้เยาวชนภายในตำบลมาร่วมแข่งกีฬาร่วมกัน	๔๐๐,๐๐๐.-	๔๐๐,๐๐๐.-	๔๐๐,๐๐๐.-	๔๐๐,๐๐๐.-	๔๐๐,๐๐๐.-	ร้อยละ ๙๐ ของเยาวชนที่เข้าร่วมมีความพึงพอใจ	ทำให้เยาวชนได้ออกกำลังกายร่วมกันมีน้ำใจนักกีฬารู้แพ้รู้ชนะ	กองการศึกษา
๓.	โครงการจัดตั้งชมรมกีฬาตำบลมะรือโบออก	เพื่อพัฒนาบุคลากรด้านกีฬาในตำบลมะรือโบออก	ประชาชนในพื้นที่ตำบลมะรือโบออก โดยจัดตั้งที่ อบต. มะรือโบออก	๑๐,๐๐๐.-	๑๐,๐๐๐.-	๑๐,๐๐๐.-	๑๐,๐๐๐.-	๑๐,๐๐๐.-	ประชาชนในตำบลมะรือโบออกเข้าร่วมไม่น้อยกว่าร้อยละ ๘๐	พัฒนาบุคลากรด้านกีฬาในตำบลมะรือโบออก	กองการศึกษา
รวม	๓ โครงการ	-	-	๔๓๐,๐๐๐.-	๔๓๐,๐๐๐.-	๔๓๐,๐๐๐.-	๔๓๐,๐๐๐.-	๔๓๐,๐๐๐.-	-	-	กองการศึกษา



รายละเอียดโครงการพัฒนา

แผนพัฒนาท้องถิ่น ( พ.ศ. ๒๕๖๖ – ๒๕๗๐ )แก้ไขครั้งที่ ๒/๒๕๖๕(วันที่ ๒๙ พฤศจิกายน พ.ศ.๒๕๖๕)

องค์การบริหารส่วนตำบลมะรือโบออก อำเภอเจาะไอร้อง จังหวัดนราธิวาส

- ก. ยุทธศาสตร์ชาติ ๒๐ ปี
- ข. แผนพัฒนาเศรษฐกิจฯ ฉบับที่ ๑๓
- ค. Sustainable Development Goals: SDGs
- ง.ยุทธศาสตร์จังหวัด
- จ. ยุทธศาสตร์การพัฒนาของ อปท. ในเขตจังหวัด
- ๒. ยุทธศาสตร์
- ๒.๕ กลยุทธ์ ส่งเสริมด้านการออกกำลังกาย การกีฬา และนันทนาการ

ยุทธศาสตร์ที่ ๓ ด้านการพัฒนาและเสริมสร้างศักยภาพทรัพยากรมนุษย์  
 หมายความว่า ๔ ไทยเป็นศูนย์กลางทางการแพทย์และสุขภาพมูลค่าสูง  
 เป้าหมายที่ ๓ สร้างหลักประกันว่าคนมีชีวิตที่มีสุขภาพดีและส่งเสริมความเป็นอยู่ที่ดีสำหรับคนทุกคนในทุกวัย  
 ประเด็นการพัฒนาที่ ๒ พัฒนาคุณภาพชีวิต ลดความเหลื่อมล้ำ พัฒนา จัดการโครงสร้างพื้นฐานทรัพยากรธรรมชาติและสิ่งแวดล้อมอย่างเป็นระบบนำไปสู่ความมั่นคงและสันติสุขที่ยั่งยืน  
 ยุทธศาสตร์ที่ ๒. ด้านงานส่งเสริมคุณภาพชีวิต  
 ยุทธศาสตร์ที่ ๒ ด้านงานส่งเสริมคุณภาพชีวิต

(๒)แผนงาน เคะและชุมชน งาน ด้านการออกกำลังกาย การกีฬา และนันทนาการ

ที่	โครงการ	วัตถุประสงค์	เป้าหมาย (ผลผลิตของโครงการ)	งบประมาณและที่ผ่านมา					ตัวชี้วัด (KPI)	ผลที่คาดว่าจะได้รับ	หน่วยงานที่รับผิดชอบ
				๒๕๖๖	๒๕๖๗	๒๕๖๘	๒๕๖๙	๒๕๗๐			
๑.	โครงการก่อสร้างที่ ละหมาดภายใน บริเวณ อบต.	เพื่อให้มีสถานที่ใช้ ในการละหมาดของ เจ้าหน้าที่และผู้มา ติดต่อราชการ	กว้าง ๑๐ เมตร ยาว ๑๐ เมตร จำนวน ๑ แห่ง	-	๘๐๐,๐๐๐.-	-	-	-	สถานที่ละหมาด จำนวน๑ แห่ง	ทำให้มีสถานที่ใช้ใน การละหมาดของ เจ้าหน้าที่และผู้มา ติดต่อราชการ	กองช่าง
๒.	โครงการปรับปรุงภูมิ ทัศน์ศูนย์พัฒนาเด็ก เล็กในสังกัด อบต. มะรือโบออก	เพื่อสร้าง บรรยากาศในการ เรียนที่น่าอยู่และ ปลอดภัยให้กับ นักเรียน	ดำเนินการปีละ ๒ แห่ง	๖๐,๐๐๐.-	๖๐,๐๐๐.-	๖๐,๐๐๐.-	๖๐,๐๐๐.-	๖๐,๐๐๐.-	จำนวนศูนย์ฯที่ ได้รับการ ปรับปรุง	นักเรียนได้บรรยากาศ ในการเรียนที่น่าอยู่ และปลอดภัย	กอง การศึกษา
๓.	โครงการก่อสร้าง สนามเด็กเล่น	เพื่อให้มีสถานที่ ออกกำลังกาย และ มีสถานที่ให้เด็ก ได้รับการพัฒนา ทั้ง๔ด้าน	ก่อสร้างสนามเด็ก เล่นตามแบบแปลน ที่ อบต.กำหนด จำนวน ๑ แห่ง	-	๓๐๐,๐๐๐.-	-	-	-	สนามเด็กเล่น ๑ แห่ง	ทำให้มีสถานที่ออก กำลังกาย และมี สถานที่ให้เด็กได้รับการ พัฒนาทั้ง๔ด้าน	กอง การศึกษา
๔.	โครงการจัดทำสวน สาธารณะและ ปรับปรุงภูมิทัศน์ใน ตำบล	เพื่อให้มี สวนสาธารณะเป็น ที่พักผ่อนประจำ ตำบล	สร้างสวนสาธารณะ ประจำตำบล ๑แห่ง ในหมู่ที่ ๖	๑๐๐,๐๐๐.-	-	-	-	-	สวนสาธารณะ ๑ แห่ง	มีสวนสาธารณะเป็นที่ พักผ่อนประจำตำบล	กองช่าง
รวม	๔ โครงการ	-	-	๑๖๐,๐๐๐.-	๑,๑๖๐,๐๐๐.-	๖๐,๐๐๐.-	๖๐,๐๐๐.-	๖๐,๐๐๐.-	-	-	-

**รายละเอียดโครงการพัฒนา**  
**แผนพัฒนาท้องถิ่น ( พ.ศ. ๒๕๖๖ – ๒๕๗๐ )**แก้ไขครั้งที่ ๒/๒๕๖๕(วันที่ ๒๙ พฤศจิกายน พ.ศ.๒๕๖๕)

**องค์การบริหารส่วนตำบลมะรือโบออก อำเภอเจาะไอร้อง จังหวัดนราธิวาส**

- ก. ยุทธศาสตร์ชาติ ๒๐ ปี
- ข. แผนพัฒนาเศรษฐกิจฯ ฉบับที่ ๑๓
- ค. Sustainable Development Goals: SDGs
- ง. ยุทธศาสตร์จังหวัด
- จ. ยุทธศาสตร์การพัฒนาของ อปท. ในเขตจังหวัด
- ๒. ยุทธศาสตร์
- ๒.๖ กลยุทธ์

ยุทธศาสตร์ที่ ๔ ด้านการสร้างโอกาส และความเสมอภาคทางสังคม  
 หมายความว่า ๔ ไทยเป็นศูนย์กลางทางการแพทย์และสุขภาพมูลค่าสูง  
 เป้าหมายที่ ๓ สร้างหลักประกันว่าคนมีชีวิตที่มีสุขภาพดีและส่งเสริมความเป็นอยู่ที่ดีสำหรับคนทุกคนในทุกวัย  
 ประเด็นการพัฒหน้าที่ ๒ พัฒนาคุณภาพชีวิต ลดความเหลื่อมล้ำ พัฒนา จัดการโครงสร้างพื้นฐานทรัพยากรธรรมชาติและสิ่งแวดล้อมอย่างเป็นระบบนำไปสู่ความมั่นคงและสันติสุขที่ยั่งยืน  
 ยุทธศาสตร์ที่ ๒. ด้านงานส่งเสริมคุณภาพชีวิต  
 ยุทธศาสตร์ที่ ๒ ด้านงานส่งเสริมคุณภาพชีวิต  
 ส่งเสริมสุขภาพควบคุมและป้องกันโรค รักษาฟื้นฟูสมรรถภาพ และพัฒนาระบบบริการสาธารณสุข

**(๑)แผนงาน สาธารณสุข งาน ส่งเสริม ป้องกัน บำบัด ฟื้นฟู รักษาโรคติดต่อต่างๆตลอดจนการกำจัดการแพร่ระบาดของยาเสพติดและส่งเสริมศักยภาพศูนย์ปฏิบัติการต่อสู้เพื่อเอาชนะยาเสพติด**

ที่	โครงการ	วัตถุประสงค์	เป้าหมาย (ผลผลิตของโครงการ)	งบประมาณและที่ผ่านมา					ตัวชี้วัด (KPI)	ผลที่คาดว่าจะได้รับ	หน่วยงานที่รับผิดชอบ
				๒๕๖๖	๒๕๖๗	๒๕๖๘	๒๕๖๙	๒๕๗๐			
๑.	โครงการค่ายเยาวชนร่วมใจต้านภัยยาเสพติดภาคฤดูร้อน	เพื่อให้เยาวชนในตำบลท่าโกลยาเสพติด	อบรมเกี่ยวกับโทษของยาเสพติดแก่เยาวชนในตำบล	๒๔๕,๐๐๐.	๒๔๕,๐๐๐.	๒๔๕,๐๐๐.	๒๔๕,๐๐๐.	๒๔๕,๐๐๐.	ร้อยละ๗๐ของเยาวชนที่เข้าอบรมทั้งไกลยาเสพติด	ทำให้เยาวชนได้รับความรู้และห่างไกลยาเสพติด	กองการศึกษา
๒.	โครงการอุดหนุนสาธารณสุขมูลฐานแต่ละหมู่บ้าน	เพื่อส่งเสริมสุขภาพของประชาชนในตำบล	อุดหนุนสาธารณสุขมูลฐานให้แต่ละหมู่บ้านภายในตำบล	๑๖๕,๐๐๐	๑๖๕,๐๐๐	๑๖๕,๐๐๐	๑๖๕,๐๐๐	๑๖๕,๐๐๐.-	ทุกหมู่บ้านได้รับการอุดหนุนจากโครงการนี้	เพื่อส่งเสริมสุขภาพในตำบล	สำนักปลัด
๓.	โครงการคัดแยกขยะเพื่อชุมชนปลอดภัยหมู่บ้านที่ ๑-๑๑	เพื่อส่งเสริมการมีส่วนร่วมของชุมชนให้สามารถลดปริมาณขยะคัดแยกขยะนำขยะมาใช้ประโยชน์อย่าง เป็นรูปธรรมและเป็นระบบ	ประชาชนในตำบล มะรือโบออกผู้ที่เข้าร่วมโครงการจำนวนหมู่บ้านละ ๕๐ คน	๒๔๘,๐๕๐.-	๒๔๘,๐๕๐.-	๒๔๘,๐๕๐.-	๒๔๘,๐๕๐.-	๒๔๘,๐๕๐.-	สามารถลดปริมาณขยะในหมู่บ้านได้	ประชาชนมีส่วนร่วมในการช่วยลดปริมาณขยะและรู้จักการนำขยะมาใช้ประโยชน์และเป็นระบบ	สำนักปลัด

๒.๖ กลยุทธ์

ส่งเสริมสุขภาพควบคุมและป้องกันโรค รักษาฟื้นฟูสมรรถภาพ และพัฒนาระบบบริการสาธารณสุข

(๑)แผนงาน

สาธารณสุข งาน ส่งเสริม ป้องกัน บำบัด ฟื้นฟู รักษาโรคติดต่อต่างๆตลอดจนการจัดการภาวะระบาดของยาเสพติดและส่งเสริมศักยภาพศูนย์ปฏิบัติการต่อสู้เพื่อเอาชนะยาเสพติด

ที่	โครงการ	วัตถุประสงค์	เป้าหมาย (ผลผลิตของโครงการ)	งบประมาณและที่ผ่านมา					ตัวชี้วัด (KPI)	ผลที่คาดว่าจะ ได้รับ	หน่วยงานที่ รับผิดชอบ
				๒๕๖๖	๒๕๖๗	๒๕๖๘	๒๕๖๙	๒๕๗๐			
๔.	โครงการอบรม อสม. เกี่ยวกับการ ป้องกัน โรคติดต่อต่าง	เพื่อให้ อสม.และผู้ฝึกอบรม ได้รับความรู้ในเรื่องการ ป้องกันโรคติดต่อ	อบรมความรู้เกี่ยวกับ การป้องกันโรคติดต่อ ต่างๆแก่ อสม.และผู้ ที่เกี่ยวข้องภายในตำบล	๒๐๐,๐๐๐.	๒๐๐,๐๐๐.	๒๐๐,๐๐๐.	๒๐๐,๐๐๐.-	๒๐๐,๐๐๐.-	ร้อยละ๖๐ของ อสม.ที่เข้า อบรมมีความรู้ เกี่ยวกับ โรคติดต่อต่างๆ	ทำให้ อสม.และผู้ที่เกี่ยวข้องได้รับ ความรู้เกี่ยวกับ โรคติดต่อต่างๆ	สำนักปลัด
๕.	โครงการ ป้องกันโรค ระบาดในสัตว์ เลี้ยงและการ ฟื้นฟูสุขภาพ สัตว์เลี้ยง	เพื่อแก้ไขปัญหาการสูญเสีย สัตว์เลี้ยงที่เกิดจากการระบาดของ โรคต่างๆในสัตว์	การป้องกัน/การฉีดวัคซีน ป้องกันโรคระบาดใน สัตว์เลี้ยงเช่น วัว ควาย แพะ แกะ ในพื้นที่ ภายในตำบล	๑๐๐,๐๐๐.	๑๐๐,๐๐๐.	๑๐๐,๐๐๐.	๑๐๐,๐๐๐.	๑๐๐,๐๐๐.-	ป้องกันโรค ระบาดได้ร้อยละ๗๐ของสัตว์ เลี้ยงในตำบล	ป้องกันปัญหาการ สูญเสียสัตว์เลี้ยงที่ เกิดจากการระบาดของ โรคต่างๆใน สัตว์	สำนักปลัด
๖.	โครงการจ้าง เหมาในการจัด ซื้อวัคซีนเพื่อ ดำเนินงาน ป้องกันและ ควบคุมโรคพิษ สุนัขบ้า	เพื่อป้องกันโรคพิษสุนัขบ้า ระบาดในตำบล	จัดซื้อวัคซีนป้องกันสุนัข บ้าเพื่อนำมาฉีดสุนัข ภายในตำบล	๑๐๐,๐๐๐.	๑๐๐,๐๐๐.	๑๐๐,๐๐๐.	๑๐๐,๐๐๐.	๑๐๐,๐๐๐.-	สามารถป้องกัน การระบาดของ โรคพิษสุนัขบ้า ได้ร้อยละ๗๐	ป้องกันการระบาดของ โรคพิษสุนัขบ้า ได้	สำนักปลัด
๗.	โครงการ อุดหนุน โครงการตาม พระราชดำริ ด้าน สาธารณสุข	๑.เพื่อขับเคลื่อนโครงการ พระราชดำริด้านสาธารณสุขใน กิจกรรมต่างๆเช่น -ค่าใช้จ่ายในการพัฒนา ศักยภาพด้านสาธารณสุขของ ประชาชน สำหรับการอบรม การประชุม การสัมมนา การ รณรงค์ หรือกิจกรรมอื่นๆที่ เกี่ยวกับการกิจของแต่ละ โครงการ	๑.อุดหนุนเงินหมู่บ้าน ละ ๒๐,๐๐๐บาท เพื่อ ดำเนินการจัดโครงการ ด้านสาธารณสุขตาม โครงการพระราชดำริ หมู่บ้านละ๓โครงการ รวมทั้งหมด ๑๑ หมู่บ้าน ๒.หรือ อบต. ดำเนินการเอง	๒๒๐,๐๐๐.	๒๒๐,๐๐๐.	๒๒๐,๐๐๐.	๒๒๐,๐๐๐.	๒๒๐,๐๐๐.-	สามารถ ดำเนินการจัด โครงการด้าน สาธารณสุข ตาม พระราชดำริได้ ครบทั้ง ๑๑ หมู่บ้าน	๑.ทำให้ดำเนินการ จัดโครงการด้าน สาธารณสุขตาม พระราชดำริได้ ครบทั้ง ๑๑หมู่บ้าน ๒.ประชาชนใน ตำบลมีสุขภาพ อนามัย และความ เป็นอยู่ดีขึ้น ปลอดภัย จากโรคต่างๆได้	สำนักปลัด

๒.๖ กลยุทธ์ ส่งเสริมสุขภาพควบคุมและป้องกันโรค รักษาฟื้นฟูสมรรถภาพ และพัฒนาระบบบริการสาธารณสุข

(๑)แผนงาน สาธารณสุข งาน ส่งเสริม ป้องกัน บำบัด ฟื้นฟู รักษาโรคติดต่อต่างๆตลอดจนการกำจัดการแพร่ระบาดของยาเสพติดและส่งเสริมศักยภาพศูนย์ปฏิบัติการต่อสู้เพื่อเอาชนะยาเสพติด

ที่	โครงการ	วัตถุประสงค์	เป้าหมาย (ผลผลิตของโครงการ)	งบประมาณและที่ผ่านมา					ตัวชี้วัด (KPI)	ผลที่คาดว่าจะ ได้รับ	หน่วยงาน ที่ รับผิดชอบ
				๒๕๖๖	๒๕๖๗	๒๕๖๘	๒๕๖๙	๒๕๗๐			
๘.	โครงการส่งเสริม/ป้องกัน/ แก้ไข โรคติดต่อต่างๆ	เพื่อส่งเสริม สุขภาพของ ประชาชนใน ตำบล	การป้องกัน แก้ไข โรคติดต่อต่างๆ อหิวาตกโรค ไข้เลือดออก ไข้หวัด ใหญ่ โควิด - ๑๙ ฯลฯ	๒๕๐,๐๐๐.	๒๐๐,๐๐๐.	๒๐๐,๐๐๐.	๒๐๐,๐๐๐.	๒๐๐,๐๐๐.	ร้อยละ๗๐ของ โรคติดต่อต่างๆที่ ลดลง	ทำให้ประชาชนมี สุขภาพพลานามัย ที่แข็งแรงและ ห่างไกล โรคติดต่อต่างๆ	สำนักปลัด
๙.	โครงการพ่นหมอกควัน ป้องกันยุงลาย	เพื่อป้องกันการ เกิดโรคไข้เลือด ออก	พ่นหมอกควันป้องกัน ยุงลายที่เป็นพาหะของ การเกิดโรคไข้เลือดออก ภายในตำบล	๑๐๐,๐๐๐.	๑๐๐,๐๐๐.	๑๐๐,๐๐๐.	๑๐๐,๐๐๐.	๑๐๐,๐๐๐.	ร้อยละ๗๐ของ หมู่บ้านภายใน ตำบลที่ปลอดโรค ไข้เลือดออก	ทำให้ประชาชนใน ตำบลปลอดจาก การเกิด ไข้เลือดออก	สำนักปลัด
๑๐.	โครงการสัตว์ปลอดโรค คน ปลอดภัยจากโรคพิษสุนัข บ้าตามพระปณิธาน ศาสตราจารย์ ดร.สมเด็จพระเจ้าลูกเธอ เจ้าฟ้าจุฬาภรณวลัยลักษณ์ อัครราชกุมารี	-เพื่อป้องกัน/แก้ ปัญหาโรคสุนัข บ้า -โรคติดต่อจาก สัตว์ เลี้ยงต่างๆ เช่น สุนัข แมว ฯลฯ	-การจัดซื้อวัคซีน/ การฉีด วัคซีน โรคสุนัขบ้า ในสัตว์ เลี้ยงลูกด้วยนม เช่น สุนัข แมว แพะ วัว ควาย ฯลฯ	๒๕,๐๐๐.-	๒๕,๐๐๐.-	๒๕,๐๐๐.-	๒๕,๐๐๐.-	๒๕,๐๐๐.-	-สามารถป้องกัน (โรคพิษสุนัขบ้า) -โรคติดต่อจาก สัตว์เลี้ยงลูกด้วย นม ลดลงคิดเป็น ร้อยละ ๙๐	-สามารถป้องกัน โรคพิษสุนัขบ้า -โรคติดต่อจาก สัตว์เลี้ยงลูกด้วย นมได้	สำนักปลัด
๑๑.	โครงการส่งเสริม โภชนาการและสุขภาพ อนามัยแม่และเด็กของ สมเด็จพระเทพ รัตนราชสุดาฯสยามบรม ราชกุมารี	๑.เพื่อพัฒนา ศักยภาพ ด้านสาธารณสุข ของประชาชน ๒.เพื่อส่งเสริม โครงการตาม พระราชดำริด้าน สาธารณสุข	จัดโครงการส่งเสริม โภชนาการและสุขภาพ อนามัยแม่และเด็กของ สมเด็จพระเทพ รัตนราชสุดาฯสยาม บรมราชกุมารีตำบล มะรือโบออก	๕๐,๐๐๐.-	๕๐,๐๐๐.-	๕๐,๐๐๐.-	๕๐,๐๐๐.-	๕๐,๐๐๐.-	จำนวนผู้ผ่านการ ฝึกอบรมตาม เป้าหมายที่ กำหนด	๑.ประชาชนได้รับ การพัฒนาด้าน สาธารณสุข ๒.มีการส่งเสริม โครงการ พระราชดำริ ด้านสาธารณสุข	สำนักปลัด

๒.๖ กลยุทธ์ ส่งเสริมสุขภาพควบคุมและป้องกันโรค รักษาฟื้นฟูสมรรถภาพ และพัฒนาระบบบริการสาธารณสุข  
 (๑)แผนงาน สาธารณสุข งาน ส่งเสริม ป้องกัน บำบัด ฟื้นฟู รักษาโรคติดต่อต่างๆตลอดจนการกำจัดการแพร่ระบาดของยาเสพติดและส่งเสริมศักยภาพศูนย์ปฏิบัติการต่อสู้เพื่อเอาชนะยาเสพติด

ที่	โครงการ	วัตถุประสงค์	เป้าหมาย (ผลผลิตของ โครงการ)	งบประมาณและที่ผ่านมา					ตัวชี้วัด (KPI)	ผลที่คาดว่าจะ ได้รับ	หน่วยงาน ที่ รับผิดชอบ
				๒๕๖๖	๒๕๖๗	๒๕๖๘	๒๕๖๙	๒๕๗๐			
๑๒.	โครงการพัฒนา สุขภาพในชุมชน ของสมเด็จพระเทพ รัตนราชสุดาฯ สยามบรมราชกุมารี	๑.เพื่อพัฒนาศักยภาพ ด้านสาธารณสุขของ ประชาชน ในการแก้ไขปัญหา ด้านสุขภาพ ๒.เพื่อส่งเสริม โครงการตาม พระราชดำริด้าน สาธารณสุข	จัดโครงการพัฒนา สุขภาพในชุมชน ของสมเด็จพระเทพ รัตนราชสุดาฯสยาม บรมราชกุมารี ตำบล มะรือโบออก อำเภอ เจาะไอร้อง จังหวัดนราธิวาส	๑๒๐,๐๐๐.-	๑๒๐,๐๐๐.-	๑๒๐,๐๐๐.-	๑๒๐,๐๐๐.-	๑๒๐,๐๐๐.-	จำนวนผู้ผ่าน การฝึกอบรม ตามเป้าหมาย ที่กำหนด	๑.ประชาชนได้รับ การพัฒนาด้าน สาธารณสุข ๒.มีการส่งเสริม โครงการ พระราชดำริ ด้านสาธารณสุข	สำนักปลัด
๑๓.	โครงการสืบสาน พระราชปณิธาน สมเด็จพระย่า ด้านภัย มะเร็งเต้านม	๑.เพื่อพัฒนาศักยภาพ ด้านสาธารณสุขของ ประชาชน ในการแก้ไขปัญหา ด้านสาธารณสุข ๒.เพื่อส่งเสริม โครงการตาม พระราชดำริด้าน สาธารณสุข	จัดโครงการสืบสาน พระราชปณิธาน สมเด็จพระย่า ด้านภัย มะเร็งเต้านม ตำบลมะรือโบออก อำเภอเจาะไอร้อง	๑๒๐,๐๐๐.-	๑๒๐,๐๐๐.-	๑๒๐,๐๐๐.-	๑๒๐,๐๐๐.-	๑๒๐,๐๐๐.-	จำนวนผู้ผ่าน การฝึกอบรม ตามเป้าหมาย ที่กำหนด	๑.ประชาชนได้รับ การพัฒนาด้าน สาธารณสุข ๒.มีการส่งเสริม โครงการ พระราชดำริ ด้านสาธารณสุข	สำนักปลัด
รวม	๑๓ โครงการ	-	-	๑,๙๙๓,๐๕๐.-	๑,๘๙๓,๐๕๐.-	๑,๘๙๓,๐๕๐.-	๑,๘๙๓,๐๕๐.-	๑,๘๙๓,๐๕๐.-	-	-	สำนักปลัด

ยุทธศาสตร์ที่ ๓  
ด้านการจัดระเบียบชุมชน/สังคม  
และการรักษาความสงบเรียบร้อย

แผนพัฒนาท้องถิ่น ( พ.ศ. ๒๕๖๖ – ๒๕๗๐ )แก้ไขครั้งที่ ๒/๒๕๖๕(วันที่ ๒๙ พฤศจิกายน พ.ศ.๒๕๖๕)

องค์การบริหารส่วนตำบลมะรือโบออก อำเภอเจาะไอร้อง จังหวัดนราธิวาส

ก. ยุทธศาสตร์ชาติ ๒๐ ปี

ข. แผนพัฒนาเศรษฐกิจฯ ฉบับที่ ๑๓

ค. Sustainable Development Goals: SDGs

ง.ยุทธศาสตร์จังหวัด

จ. ยุทธศาสตร์การพัฒนาของ อปท. ในเขตจังหวัด

ฉ. ยุทธศาสตร์

๓.๒ กลยุทธ์

(๑)แผนงาน

ยุทธศาสตร์ที่ ๑ ด้านความมั่นคง

หมวดหมู่ที่ ๘ ไทยมีพื้นที่และเมืองอัจฉริยะที่น่าอยู่ปลอดภัย เติบโตได้อย่างยั่งยืน

เป้าหมายที่ ๑๑ ทำให้เมืองและการตั้งถิ่นฐานของถิ่นฐานของมนุษย์มีความครอบคลุม ปลอดภัยมีภูมิต้านทานและยั่งยืน

ประเด็นการพัฒนาที่ ๒ พัฒนาคุณภาพชีวิต ลดความเหลื่อมล้ำ พัฒนา จัดการโครงสร้างพื้นฐานทรัพยากรธรรมชาติและสิ่งแวดล้อมอย่างเป็นระบบนำไปสู่ความมั่นคงและสันติสุขที่ยั่งยืน

ยุทธศาสตร์ที่ ๓ ด้านการจัดระเบียบชุมชน/ และการรักษาความสงบเรียบร้อย

ยุทธศาสตร์ที่ ๓ ด้านการจัดระเบียบชุมชน/ และการรักษาความสงบเรียบร้อย

พัฒนาศักยภาพของท้องถิ่นในการป้องกันและบรรเทาสาธารณภัยตลอดจนการรักษาความสงบเรียบร้อยในท้องถิ่น

อุตสาหกรรมและการโยธา งาน งานก่อสร้าง

ที่	โครงการ	วัตถุประสงค์	เป้าหมาย (ผลผลิตของโครงการ)	งบประมาณและที่ผ่านมา					ตัวชี้วัด (KPI)	ผลที่คาดว่าจะได้รับ	หน่วยงานที่ รับผิดชอบ
				๒๕๖๖	๒๕๖๗	๒๕๖๘	๒๕๖๙	๒๕๗๐			
๑.	โครงการจัดทำป้ายชื่อซอย,ถนน,สถานที่สำคัญๆ ในหมู่บ้าน ภายในตำบล	เพื่อให้สถานที่สำคัญในตำบล ถนน ซอยต่างๆมีชื่อในการเรียกขาน ได้ถูกต้องตรงกัน	จัดโครงการจัดทำป้ายบอกชื่อ ซอย ถนน และสถานที่สำคัญๆในตำบลมะรือโบออกตามแบบที่ อบต. กำหนด	๕๐๐,๐๐๐.-	๑๐๐,๐๐๐.-	-	-	-	ถนน ซอย และสถานที่สำคัญๆ ในหมู่บ้านมีชื่อกันครบในตำบล ร้อยละ๙๐	ทำให้สถานที่สำคัญในตำบล ถนน ซอยต่างๆ มีชื่อในการเรียกขาน ได้ถูกต้องตรงกัน	กองช่าง
รวม	๑ โครงการ	-	-	๕๐๐,๐๐๐.-	๑๐๐,๐๐๐.-	-	-	-	-	-	กองช่าง

แผนพัฒนาท้องถิ่น ( พ.ศ. ๒๕๖๖ - ๒๕๗๐ )แก้ไขครั้งที่ ๒/๒๕๖๕(วันที่ ๒๙ พฤศจิกายน พ.ศ.๒๕๖๕)

องค์การบริหารส่วนตำบลมะรือโบออก อำเภอเจาะไอร้อง จังหวัดนราธิวาส

ก. ยุทธศาสตร์ชาติ ๒๐ ปี

ยุทธศาสตร์ที่ ๑ ด้านความมั่นคง

ข. แผนพัฒนาเศรษฐกิจฯ ฉบับที่ ๑๓

หมวดหมู่ที่ ๘ ไทยมีพื้นที่และเมืองอัจฉริยะที่น่าอยู่ปลอดภัย เติบโตได้อย่างยั่งยืน

ค. Sustainable Development Goals: SDGs

เป้าหมายที่ ๑๖ ส่งเสริมสังคมที่สงบสุขและครอบคลุมเพื่อการพัฒนาที่ยั่งยืน ให้ทุกคนเข้าถึงความยุติธรรมและสร้างสถาบันที่มีประสิทธิภาพ  
รับผิดชอบ และครอบคลุมในทุกระดับ

ง.ยุทธศาสตร์จังหวัด

ประเด็นการพัฒนาที่ ๒ พัฒนาคุณภาพชีวิต ลดความเหลื่อมล้ำ พัฒนา จัดการโครงสร้างพื้นฐานทรัพยากรธรรมชาติและสิ่งแวดล้อมอย่างเป็นระบบนำไปสู่ความมั่นคงและสันติสุขที่ยั่งยืน

จ. ยุทธศาสตร์การพัฒนาของ อปท. ในเขตจังหวัด

ยุทธศาสตร์ที่ ๓ ด้านการจัดระเบียบชุมชน/ และการรักษาความสงบเรียบร้อย

ฉ. ยุทธศาสตร์

ยุทธศาสตร์ที่ ๓ ด้านการจัดระเบียบชุมชน/ และการรักษาความสงบเรียบร้อย

๓.๑ กลยุทธ์ ส่งเสริมความรู้ความเข้าใจแก่ประชาชนเกี่ยวกับการเมืองการปกครองระบบประชาธิปไตย

( ๑)แผนงาน สร้างความเข้มแข็งของชุมชน งาน ส่งเสริมการปกครองในระบบประชาธิปไตยและผู้นำในท้องถิ่นและผู้นำศาสนาเข้ามามีบทบาทในการแก้ไขปัญหาความมั่นคง

ที่	โครงการ	วัตถุประสงค์	เป้าหมาย (ผลผลิตของโครงการ)	งบประมาณและที่ผ่านมา					ตัวชี้วัด (KPI)	ผลที่คาดว่าจะ ได้รับ	หน่วยงานที่ รับผิดชอบ
				๒๕๖๖	๒๕๖๗	๒๕๖๘	๒๕๖๙	๒๕๗๐			
๑.	โครงการจัดทำเวที ประชาคมหมู่บ้าน/ ตำบล เพื่อจัดทำแผนพัฒนา ท้องถิ่น	เพื่อให้ประชาชน ได้แสดงความ ความคิดเห็นเสนอ ปัญหาความ ต้องการใน หมู่บ้านและ ตำบล	จัดทำโครงการเวทีประชาคม หมู่บ้าน/ตำบลเพื่อจัดทำ/ เปลี่ยนแปลง/เพิ่มเติม แผนพัฒนาท้องถิ่น	๓๐,๐๐๐.-	๓๐,๐๐๐.-	๓๐,๐๐๐.-	๓๐,๐๐๐.-	๓๐,๐๐๐.-	ร้อยละ๗๐ของ แผนพัฒนา ท้องถิ่นมาจาก การรับฟังความ คิดเห็นและ ปัญหาจาก ประชาชน	ประชาชนได้มี ส่วนร่วมและ แสดงความคิดเห็น ในการจัดทำ แผนพัฒนา ท้องถิ่น	สำนักปลัด
๒.	โครงการสนับสนุน สร้างความปรองดอง สมานฉันท์ในตำบล	เพื่อสร้างความ สามัคคีในชุมชน	จัดกิจกรรมสร้างความ ปรองดองสมานฉันท์ในตำบล เช่นพบปะสังสรรค์ของผู้นำ และประชาชนในตำบล	๕๐,๐๐๐.-	๕๐,๐๐๐.-	๕๐,๐๐๐.-	๕๐,๐๐๐.-	๕๐,๐๐๐.-	ประชาชนมี ความจงรัก สามัคคี มากขึ้น	ประชาชนมีความ รักสามัคคี รักใคร่ปรองดอง สมานฉันท์ยิ่งขึ้น	สำนักปลัด
๓.	โครงการปกป้อง สถาบัน สำคัญของชาติ	เพื่อต้องการให้ ประชาชนได้มี จิตสำนึกในการ ปกป้องสถาบันที่ สำคัญ	จัดทำโครงการปกป้อง สถาบันสำคัญของชาติ เช่น วันเฉลิมพระชนพรรษาของ พระบาทสมเด็จพระ เจ้าอยู่หัว /สมเด็จพระราชินี/ พระราชวงศ์ ฯลฯ	๕๐,๐๐๐.-	๕๐,๐๐๐.-	๕๐,๐๐๐.-	๕๐,๐๐๐.-	๕๐,๐๐๐.-	ร้อยละของ ประชาชนใน ตำบลที่เข้าร่วม กิจกรรม	ประชาชนใน ตำบลมีจิตสำนึก ในการรักสถาบัน มากขึ้น	สำนักปลัด

๓.๑ กลยุทธ์ ส่งเสริมความรู้ความเข้าใจแก่ประชาชนเกี่ยวกับการเมืองการปกครองระบบประชาธิปไตย



( ๑)แผนงาน สร้างความเข้มแข็งของชุมชน งาน ส่งเสริมการปกครองในระบบประชาธิปไตยและผู้นำในท้องถิ่นที่ท้องถิ่นและผู้นำศาสนาเข้ามามีบทบาทในการแก้ไขปัญหาความมั่นคง

ที่	โครงการ	วัตถุประสงค์	เป้าหมาย (ผลผลิตของ โครงการ)	งบประมาณและที่ผ่านมา					ตัวชี้วัด (KPI)	ผลที่คาดว่าจะ ได้รับ	หน่วยงานที่ รับผิดชอบ
				๒๕๖๑	๒๕๖๒	๒๕๖๓	๒๕๖๔	๒๕๖๕			
๑.	โครงการอบรมพัฒนาคุณภาพชีวิตเพื่อชุมชนเข้มแข็งของผู้นำต่าง ๆ ในท้องถิ่น	เพื่อให้ผู้นำในท้องถิ่นมีความรู้และเพิ่มศักยภาพในการแก้ปัญหาความมั่นคง	ผู้นำในท้องถิ่นและผู้นำศาสนา ภายในตำบล ได้รับการอบรม	๓๐๐,๐๐๐.	๓๐๐,๐๐๐.	๓๐๐,๐๐๐.	๓๐๐,๐๐๐.	๓๐๐,๐๐๐.	ร้อยละ ๗๐ ของผู้นำในท้องถิ่นที่ได้นำความรู้จากการอบรมไปพัฒนาพื้นที่ได้สำเร็จ	ผู้นำในท้องถิ่นที่ได้รับความรู้และนำไปพัฒนา แก้ปัญหาได้	สำนักปลัด
๒.	โครงการป้องกันและบรรเทาความเดือดร้อนของประชาชนที่เกิดจากสาธารณภัยต่างๆ	เพื่อช่วยเหลือประชาชนจากสาธารณภัยในตำบล	จัดการป้องกันและช่วยเหลือประชาชนที่ได้รับผลกระทบจากการเกิดสาธารณภัยในตำบล	๒๐๐,๐๐๐.-	๒๐๐,๐๐๐.-	๒๐๐,๐๐๐.-	๒๐๐,๐๐๐.-	๒๐๐,๐๐๐.-	ร้อยละของการช่วยเหลือต่อประชาชนที่ได้รับความเดือดร้อน	สามารถป้องกันแก้ไขปัญหาความเดือดร้อนที่เกิดจากภัยธรรมชาติได้	สำนักปลัด
รวม	๕ โครงการ	-	-	๖๓๐,๐๐๐.-	๖๓๐,๐๐๐.-	๖๓๐,๐๐๐.-	๖๓๐,๐๐๐.-	๖๓๐,๐๐๐.-	-	-	สำนักปลัด

(๑) แผนงาน รักษาความสงบภายใน งาน ส่งเสริมศักยภาพของท้องถิ่นในการป้องกันและบรรเทาสาธารณภัยตลอดจนการรักษาความสงบเรียบร้อยในท้องถิ่น

ที่	โครงการ	วัตถุประสงค์	เป้าหมาย (ผลผลิตของ โครงการ)	งบประมาณและที่ผ่านมา					ตัวชี้วัด (KPI)	ผลที่คาดว่าจะได้รับ	หน่วยงานที่ รับผิดชอบ
				๒๕๖๖	๒๕๖๗	๒๕๖๘	๒๕๖๙	๒๕๗๐			
๑.	โครงการสนับสนุน เงินสำรองจ่ายเพื่อ ใช้จ่ายในกิจการ เร่งด่วนหรือ กิจการจำเป็น	เพื่อใช้ในกิจการเร่งด่วน หรือในกรณีไม่ได้ตั้ง งบประมาณรองรับไว้	ภัยต่างๆที่ เกิดขึ้นในกรณี ฉุกเฉินเกี่ยวกับ อุบัติเหตุ สา ธารณภัยต่างๆ	๑,๐๘๐,๖๐๐	๑,๐๘๐,๖๐๐	๑,๒๘๐,๖๐๐	๑,๒๘๐,๖๐๐	๑,๒๘๐,๖๐๐	ร้อยละ๗๐ ของ ประชาชน ได้รับการ ช่วยเหลือ	ภัยต่างๆที่เกิดขึ้นใน กรณีฉุกเฉินเกี่ยวกับ อุบัติเหตุ สาธารณภัย ต่างๆได้รับการ ช่วยเหลือ	สำนักปลัด
๒.	โครงการจัด ฝึกอบรมและฝึก ทบทวน อาสาสมัคร ป้องกันฝ่ายพล เรือน (อปพร.)	อปพร.และเจ้าหน้าที่ของ อบต.ได้เรียนรู้เกี่ยวกับการ งานป้องกันเบื้องต้น	อปพร. และ เจ้าหน้าที่ของ อบต. ในตำบล มะรีโอบออก เข้าร่วมโครงการ	๒๐๐,๐๐๐.-	๒๐๐,๐๐๐.-	๒๐๐,๐๐๐.-	๒๐๐,๐๐๐.-	๒๐๐,๐๐๐.-	ร้อยละ๑๐๐ ของผู้เข้ารับ การฝึกอบรม ได้รับความรู้ เพิ่มขึ้นจาก เดิม	ทำให้ อปพร. และ เจ้าหน้าที่ของ อบต. ได้รับความรู้และ นำมาใช้ในการ ช่วยเหลือทางสังคมได้	สำนักปลัด
๓.	โครงการฝึกอบรม ชุดปฏิบัติการจิต อาสาภัยพิบัติ ประจำองค์การ บริหารส่วนตำบล มะรีโอบออก	เพื่อพัฒนาระบบการ ป้องกันเตรียมความพร้อม และการสร้างภูมิคุ้มกันโดย พัฒนาภูมิความรู้และ เสริมสร้างความเข้มแข็ง ระดับชุมชนในการเฝ้าระวัง และรับมือกับสาธารณภัย ผู้เข้ารับการฝึกอบรม สามารถช่วยเหลือการ ปฏิบัติงานของเจ้าพนักงาน ในการป้องกันและบรรเทา สาธารณภัยภายใต้กอง อำนาจ ป้องกันและบรรเทาสา ธารณภัยแห่งพื้นที่โดยมี ผู้อำนวยการท้องถิ่นเป็นผู้ ควบคุมและสั่งการ	จิตอาสาภัยพิบัติ องค์การบริหาร ส่วนตำบล มะรีโอบออก	๕๒,๙๐๐.-	๕๒,๙๐๐.-	๕๒,๙๐๐.-	๕๒,๙๐๐.-	๕๒,๙๐๐.-	จิตอาสาภัย พิบัติได้เข้ารับ การฝึกอบรม ร้อยละ ๙๐	จิตอาสาภัยพิบัติมีความ พร้อมในการป้องกัน เตรียมความพร้อมและ การสร้างภูมิคุ้มกันโดย พัฒนาภูมิความรู้และ เสริมสร้างความเข้มแข็ง ระดับชุมชนในการเฝ้า ระวัง และรับมือกับสา ธารณภัย ผู้เข้ารับการ ฝึกอบรมสามารถ ช่วยเหลือการปฏิบัติงาน ของเจ้าพนักงานในการ ป้องกันและบรรเทาสา ธารณภัยภายใต้กอง อำนาจป้องกันและ บรรเทาสาธารณภัย	สำนักปลัด

๓.๒ กลยุทธ์

พัฒนาศักยภาพของท้องถิ่นในการป้องกันและบรรเทาสาธารณภัยตลอดจนการรักษาความสงบเรียบร้อยในท้องถิ่น

(๑) แผนงาน

รักษาความสงบภายใน งาน ส่งเสริมศักยภาพของท้องถิ่นในการป้องกันและบรรเทาสาธารณภัยตลอดจนการรักษาความสงบเรียบร้อยในท้องถิ่น

ที่	โครงการ	วัตถุประสงค์	เป้าหมาย (ผลผลิตของ โครงการ)	งบประมาณและที่ผ่านมา					ตัวชี้วัด (KPI)	ผลที่คาดว่าจะ ได้รับ	หน่วยงาน ที่ รับผิดชอบ
				๒๕๖๖	๒๕๖๗	๒๕๖๘	๒๕๖๙	๒๕๗๐			
๔.	โครงการ ป้องกันและ ลดอุบัติเหตุ บนท้องถนน ในเทศกาล ต่าง ๆ	เพื่อลด อุบัติเหตุในการ เดินทางในช่วง เทศกาล	จัดตั้งด้านบริการ/ ตรวจร่วมกับ หน่วยงานอื่นเพื่อ บริการประชาชน ภายในตำบล	๓๕,๐๐๐.	๓๕,๐๐๐	๓๕,๐๐๐.	๓๕,๐๐๐	๓๕,๐๐๐	ร้อยละ๕๐ของ โครงการช่วย ลดอุบัติเหตุ ในช่วงเทศกาล ได้	ลดการเกิด อุบัติเหตุบน ท้องถนน ในช่วงเทศกาล ต่าง ๆ	สำนักปลัด
๕.	โครงการ ฝึกซ้อม แผนการ ป้องกันและ บรรเทาสา ธารณภัย	เพื่อฝึกซ้อม การ ประสานงานใน การป้องกัน และระงับเหตุ จากสาธารณ ภัยร่วมกับ หน่วยงาน ต่างๆ	ฝึกซ้อมแผนในการ ป้องกันและระงับเหตุ จากสาธารณภัย ร่วมกันระหว่าง อำเภอ/หน่วยงาน ท้องถิ่น/ทหาร/ ตำรวจ หรือ อาสาสมัครต่างๆ	๒๐,๐๐๐.-	๒๐,๐๐๐.-	๒๐,๐๐๐.-	๒๐,๐๐๐.-	๒๐,๐๐๐.-	จำนวน หน่วยงานที่เข้า ร่วมซ้อมแผน ตามโครงการที่ กำหนด	หน่วยงานที่เข้า ร่วมซ้อมแผน ในการป้องกัน และระงับเหตุ จากสาธารณ ภัยจำนวนไม่ น้อยกว่า ๒ หน่วยงาน	สำนักปลัด
๖.	โครงการ เกี่ยวกับ อุบัติเหตุและ สาธารณภัย กรณีฉุกเฉิน	เพื่อช่วยเหลือ ประชาชนที่ ได้รับอุบัติเหตุ ในกรณีฉุกเฉิน	ช่วยเหลือประชาชน ที่ได้รับอุบัติเหตุที่เกิด ในตำบลได้ทันที่ /รวดเร็ว	๕๐๐,๐๐๐.-	๕๐๐,๐๐๐.-	๕๐๐,๐๐๐.-	๕๐๐,๐๐๐.-	๕๐๐,๐๐๐.-	ประชาชนใน พื้นที่ได้รับการ ช่วยเหลือร้อย ละ ๗๐จาก อุบัติเหตุฯ	ประชาชนที่ ได้รับอุบัติเหตุ และสาธารณ ภัยกรณีฉุกเฉิน ได้รับความ ช่วยเหลือ	สำนักปลัด
รวม	๖ โครงการ	-	-	๑,๘๘๘,๕๐๐.-	๑,๘๘๘,๕๐๐.-	๑,๘๘๘,๕๐๐.-	๑,๘๘๘,๕๐๐.-	๑,๘๘๘,๕๐๐.-	-	-	สำนักปลัด

ยุทธศาสตร์ที่ ๔  
ด้านการวางแผนการส่งเสริมการลงทุนพาณิชย์การ  
และการท่องเที่ยว

รายละเอียดโครงการพัฒนา

แผนพัฒนาท้องถิ่น ( พ.ศ. ๒๕๖๖ – ๒๕๗๐ )แก้ไขครั้งที่ ๒/๒๕๖๕(วันที่ ๒๙ พฤศจิกายน พ.ศ.๒๕๖๕)

องค์การบริหารส่วนตำบลมะรือโบออก อำเภอเจาะไอร้อง จังหวัดนราธิวาส

ก. ยุทธศาสตร์ชาติ ๒๐ ปี

ยุทธศาสตร์ที่ ๔ ด้านการสร้างโอกาสและความเสมอภาคทางสังคม

ข. แผนพัฒนาเศรษฐกิจฯ ฉบับที่ ๑๓

หมวดหมู่ที่ ๘ ไทยมีพื้นที่และเมืองอัจฉริยะที่น่าอยู่ปลอดภัย เติบโตได้อย่างยั่งยืน

ค. Sustainable Development Goals: SDGs

เป้าหมายที่ ๘ ส่งเสริมการเติบโตทางเศรษฐกิจที่ต่อเนื่องครอบคลุม และยั่งยืนการจ้างงานเต็มที่มีผลิตภาพ และการมีงานที่เหมาะสมสำหรับทุกคน

ง.ยุทธศาสตร์จังหวัด

ประเด็นการพัฒนาที่ ๑ พัฒนาภาคการผลิต ภาคการเกษตรกรรม ท่องเที่ยวอุตสาหกรรม การค้า การค้าชายแดน การลงทุนนำไปสู่การสร้างมูลค่าเพิ่มอย่างต่อเนื่องและเกิดรายได้ภาคประชาชนยั่งยืน

จ. ยุทธศาสตร์การพัฒนาของ อปท. ในเขตจังหวัด

ยุทธศาสตร์ที่ ๔ ด้านการวางแผน การส่งเสริมการลงทุนพานิชยกรรม และการท่องเที่ยว

๔. ยุทธศาสตร์

ยุทธศาสตร์ที่ ๔ ด้านการวางแผน การส่งเสริมการลงทุนพานิชยกรรม และการท่องเที่ยว

๔.๒ กลยุทธ์ ส่งเสริมระบบเศรษฐกิจชุมชน และผลิตภัณฑ์ในท้องถิ่น

( ๑) แผนงาน สร้างความเข้มแข็งของชุมชน งาน ส่งเสริมเศรษฐกิจชุมชน และผลิตภัณฑ์ในท้องถิ่น

ที่	โครงการ/กิจกรรม	วัตถุประสงค์	เป้าหมาย (ผลผลิตของโครงการ)	งบประมาณและที่ผ่านมา					ตัวชี้วัด (KPI)	ผลที่คาดว่าจะได้รับ	หน่วยงานที่รับผิดชอบ
				๒๕๖๖	๒๕๖๗	๒๕๖๘	๒๕๖๙	๒๕๗๐			
๑.	โครงการสนับสนุนงบประมาณในการประกอบอาชีพของกลุ่มเกษตรกรในระบบเศรษฐกิจชุมชน	เพื่อเป็นทุนส่งเสริมการประกอบอาชีพให้กับเกษตรกร	สนับสนุนกลุ่มอาชีพเกษตรกรในตำบลมะรือโบออก	๑๐๐,๐๐๐.-	๑๐๐,๐๐๐.-	๑๐๐,๐๐๐.-	๑๐๐,๐๐๐.-	๑๐๐,๐๐๐.-	ร้อยละของประชาชนที่มีรายได้เพิ่มขึ้น	กลุ่มเกษตรกรมีรายได้เพิ่มขึ้น	สำนักปลัด
รวม	๑ โครงการ	-	-	๑๐๐,๐๐๐.-	๑๐๐,๐๐๐.-	๑๐๐,๐๐๐.-	๑๐๐,๐๐๐.-	๑๐๐,๐๐๐.-	-	-	สำนักปลัด

๔.๔ กลยุทธ์ ส่งเสริมให้ประชาชนยึดหลักเศรษฐกิจพอเพียง

(๑) แผนงาน สร้างความเข้มแข็งของชุมชน งาน ส่งเสริมเศรษฐกิจพอเพียง

ที่	โครงการ	วัตถุประสงค์	เป้าหมาย (ผลผลิตของ โครงการ)	งบประมาณและที่ผ่านมา					ตัวชี้วัด (KPI)	ผลที่คาดว่าจะได้รับ	หน่วยงานที่ รับผิดชอบ
				๒๕๖๖	๒๕๖๗	๒๕๖๘	๒๕๖๙	๒๕๗๐			
๑.	โครงการส่งเสริม การเรียนรู้ตาม แนวทางเศรษฐกิจ พอเพียง	เพื่อให้ประชาชน เห็นความสำคัญ ของกิจกรรม การเกษตรตาม แนวทางเศรษฐกิจ พอเพียง	จัดกิจกรรมส่งเสริม ความรู้เกี่ยวกับ แนวทางเศรษฐกิจ พอเพียงให้กับ ประชาชนในตำบล มะรือโบออก	๒๐,๐๐๐.-	๒๐,๐๐๐.-	๒๐,๐๐๐.-	๒๐,๐๐๐.-	๒๐,๐๐๐.-	ร้อยละของ ประชาชนและ พนักงานส่วน ตำบลที่มีความ เข้าใจแนวทาง เศรษฐกิจ พอเพียง	๑.ประชาชนสามารถ นำความรู้ตาม แนวทางเศรษฐกิจ พอเพียงนำไปใช้ใน การดำเนินชีวิตได้ ๒.พนักงานส่วน ตำบลนำแนวทาง เศรษฐกิจพอเพียงไป ใช้ในการพัฒนาได้	สำนักปลัด
รวม	๑ โครงการ	-	-	๒๐,๐๐๐.-	๒๐,๐๐๐.-	๒๐,๐๐๐.-	๒๐,๐๐๐.-	๒๐,๐๐๐.-	-	-	

๔.๕ กลยุทธ์ ส่งเสริมโครงการตามพระราชดำริ

(๑) แผนงาน สร้างความเข้มแข็งของชุมชน งาน ส่งเสริมโครงการพระราชดำริ

ที่	โครงการ	วัตถุประสงค์	เป้าหมาย (ผลผลิตของ โครงการ)	งบประมาณและที่ผ่านมา					ตัวชี้วัด (KPI)	ผลที่คาดว่าจะได้รับ	หน่วยงานที่ รับผิดชอบ
				๒๕๖๖	๒๕๖๗	๒๕๖๘	๒๕๖๙	๒๕๗๐			
๑	โครงการอัน เนื่องมาจาก พระราชดำริและ พระราชเสาวนีย์	เพื่อให้ประชาชน เห็นความสำคัญ ของกิจกรรม พระราชดำริและ พระราชเสาวนีย์	จัดกิจกรรมต่างๆที่ ส่งเสริมโครงการ พระราชดำริและ โครงการพระราช เสาวนีย์ในหมู่บ้าน หมู่ที่ ๑ - ๑๑ ตำบลมะหรือโบออก	๕๐,๐๐๐.-	๕๐,๐๐๐.-	๕๐,๐๐๐.-	๕๐,๐๐๐.-	๕๐,๐๐๐.-	จำนวนชุมชนที่มี การพัฒนาตาม โครงการ	ประชาชนได้มีการ ร่วมกันพัฒนาชุมชน ตามโครงการ พระราชดำริและพระ ราชเสาวนีย์	สำนักปลัด
รวม	๑ โครงการ	-	-	๕๐,๐๐๐.-	๕๐,๐๐๐.-	๕๐,๐๐๐.-	๕๐,๐๐๐.-	๕๐,๐๐๐.-	-	-	-

๔.๖ กลยุทธ์ พัฒนาส่งเสริมการท่องเที่ยวและแหล่งท่องเที่ยวเชิงอนุรักษ์

(๑) แผนงาน สร้างความเข้มแข็งของชุมชน งาน ส่งเสริมแหล่งท่องเที่ยว

ที่	โครงการ	วัตถุประสงค์	เป้าหมาย (ผลผลิตของ โครงการ)	งบประมาณและที่ผ่านมา					ตัวชี้วัด (KPI)	ผลที่คาดว่าจะ ได้รับ	หน่วยงานที่ รับผิดชอบ
				๒๕๖๖	๒๕๖๗	๒๕๖๘	๒๕๖๙	๒๕๗๐			
๑..	โครงการกระตุ้นเศรษฐกิจและส่งเสริมการท่องเที่ยวเชิงอนุรักษ์วิถีชุมชนตำบลมะรีอโบออก	เพื่อต้องการส่งเสริมเศรษฐกิจด้านท่องเที่ยวในตำบล	จัดโครงการการกระตุ้นเศรษฐกิจและส่งเสริมการท่องเที่ยวเชิงอนุรักษ์วิถีชุมชนตำบลมะรีอโบออก	๓๐,๐๐๐.-	๓๐,๐๐๐.-	๓๐,๐๐๐.-	๓๐,๐๐๐.-	๓๐,๐๐๐.-	ร้อยละการประเมินโครงการตามเกณฑ์	สามารถสร้างความเข้มแข็งของเศรษฐกิจและการท่องเที่ยวในชุมชนให้พัฒนาขึ้น	สำนักปลัด
รวม	๑ โครงการ	-	-	๓๐,๐๐๐.-	๓๐,๐๐๐.-	๓๐,๐๐๐.-	๓๐,๐๐๐.-	๓๐,๐๐๐.-	-	-	-



ยุทธศาสตร์ที่ ๕  
ด้านการบริหารจัดการและการอนุรักษ์  
ทรัพยากรธรรมชาติและสิ่งแวดล้อม

รายละเอียดโครงการพัฒนา

แผนพัฒนาท้องถิ่น ( พ.ศ. ๒๕๖๖ - ๒๕๗๐ )แก้ไขครั้งที่ ๒/๒๕๖๕(วันที่ ๒๙ พฤศจิกายน พ.ศ.๒๕๖๕)

องค์การบริหารส่วนตำบลมะรือโบออก อำเภอเจาะไอร้อง จังหวัดนราธิวาส

ก. ยุทธศาสตร์ชาติ ๒๐ ปี

ยุทธศาสตร์ที่ ๕ ด้านการสร้างโอกาสและความเสมอภาคทางสังคม

ข. แผนพัฒนาเศรษฐกิจฯ ฉบับที่ ๑๓

หมวดหมู่ที่ ๑๑ ไทยสามารถลดความเสี่ยงและผลกระทบจากภัยธรรมชาติและ การเปลี่ยนแปลงสภาพภูมิอากาศ

ค. Sustainable Development Goals: SDGs

เป้าหมายที่ ๑๕ ปกป้อง ป่าชุมชน และสนับสนุนการใช้ระบบนิเวศบนบกอย่างยั่งยืนจัดการป่าไม้อย่างยั่งยืนต่อผู้กักตุนสภาพเป็นทะเลทราย  
หยุดการเสื่อมโทรมของที่ดินและพื้นสภาพดินและหยุดยั้งการสูญเสียความหลากหลายทางชีวภาพ

ง.ยุทธศาสตร์จังหวัด

ประเด็นการพัฒนาที่ ๒ พัฒนาคุณภาพชีวิต ลดความเหลื่อมล้ำ พัฒนา จัดการตรงสร้างพื้นฐานทรัพยากรธรรมชาติและสิ่งแวดล้อมอย่างเป็นระบบนำไปสู่ความมั่นคงและสันติสุขที่ยั่งยืน

จ. ยุทธศาสตร์การพัฒนาของ อปท. ในเขตจังหวัด

ยุทธศาสตร์ที่ ๕ ด้านการบริหารจัดการและการอนุรักษ์ทรัพยากรธรรมชาติและสิ่งแวดล้อม

๕. ยุทธศาสตร์

ยุทธศาสตร์ที่ ๕ ด้านการบริหารจัดการและการอนุรักษ์ทรัพยากรธรรมชาติและสิ่งแวดล้อม

๕.๒ กลยุทธ์ ส่งเสริม สนับสนุนให้ประชาชนมีจิตสำนึกในการร่วมกันอนุรักษ์ทรัพยากรธรรมชาติและสิ่งแวดล้อม

( ๑) แผนงาน การเกษตร งาน ส่งเสริมอนุรักษ์ทรัพยากรธรรมชาติและสิ่งแวดล้อม

ที่	โครงการ	วัตถุประสงค์	เป้าหมาย (ผลผลิตของโครงการ)	งบประมาณและที่ผ่านมา					ตัวชี้วัด (KPI)	ผลที่คาดว่าจะได้รับ	หน่วยงาน ที่ รับผิดชอบ
				๒๕๖๖	๒๕๖๗	๒๕๖๘	๒๕๖๙	๒๕๗๐			
๑.	โครงการประชาสัมพันธ์ปลูกต้นไม้	เพื่อเพิ่มพื้นที่ป่าของตำบลมะรือโบ ออก	๑.ประชาชนในตำบลร่วมกันปลูกต้นไม้ในพื้นที่สาธารณะ ๒ แห่ง ๒.ปลูกต้นไม้สองข้างทางถนนภายในหมู่บ้าน/ในตำบล	๖๐๐,๐๐๐.	๖๐,๐๐๐.	๖๐,๐๐๐.	๖๐,๐๐๐.	๖๐,๐๐๐.	ร้อยละ ๘๐ ของต้นไม้ที่ปลูก อยู่รอด เจริญเติบโต	๑.ได้รับความสามัคคี คนในชุมชนเสียสละและเกิดชุมชนเข้มแข็ง ๒.ได้พื้นที่สีเขียวในหมู่บ้านเพิ่มขึ้น	สำนักปลัด
๒.	โครงการส่งเสริมดูแลพัฒนาแม่น้ำ ลำคลองให้สะอาดในตำบลมะรือโบออก	เพื่อดูแลรักษาแม่น้ำลำคลองให้ทรัพยากรธรรมชาติและสิ่งแวดล้อมดีขึ้น	จัดโครงการส่งเสริมดูแลพัฒนาแม่น้ำลำคลองในตำบลมะรือโบออก	๑๐๐,๐๐๐.	๑๐๐,๐๐๐.	๑๐๐,๐๐๐.-	๑๐๐,๐๐๐.-	๑๐๐,๐๐๐.	ร้อยละของการประเมินผลการดำเนินงานของโครงการผ่านเกณฑ์	ชุมชนมีแม่น้ำ ลำคลองที่มีธรรมชาติดี สวยงามขึ้น	สำนักปลัด
๓.	โครงการอนุรักษ์พันธุกรรมพืชอันเนื่องมาจากพระราชดำริฯ ( อพ.สธ.)	เพื่อเป็นหน่วยงานร่วมสนองพระราชดำริในการอนุรักษ์พันธุกรรมพืชและทรัพยากรทางชีวภาพให้กับชุมชนและเยาวชนในพื้นที่	จัดกิจกรรม ๑.ปกป้องทรัพยากรพื้นที่เป้าหมาย ๒.สำรวจเก็บรวบรวมทรัพยากรพื้นที่ ๓.ปลูกรักษาทรัพยากรพื้นที่ ๔.อนุรักษ์และใช้ประโยชน์ทรัพยากรเป้าหมาย ๕.สร้างจิตสำนึกในการอนุรักษ์ทรัพยากร ฯลฯ	๕๐,๐๐๐.-	๕๐,๐๐๐.-	๕๐,๐๐๐.-	๕๐,๐๐๐.-	๕๐,๐๐๐.-	จำนวนกิจกรรมที่ดำเนินการ	เพื่ออนุรักษ์พันธุกรรมพืชและทรัพยากรทางชีวภาพให้กับชุมชนและเยาวชนในพื้นที่	สำนักปลัด

## ๕.๒ กลยุทธ์ ส่งเสริม สนับสนุนให้ประชาชนมีจิตสำนึกในการร่วมกันอนุรักษ์ทรัพยากรธรรมชาติและสิ่งแวดล้อม

## (๑) แผนงาน การเกษตร งาน ส่งเสริมอนุรักษ์ทรัพยากรธรรมชาติและสิ่งแวดล้อม

ที่	โครงการ	วัตถุประสงค์	เป้าหมาย (ผลผลิตของโครงการ)	งบประมาณและที่ผ่านมา					ตัวชี้วัด (KPI)	ผลที่คาดว่าจะ ได้รับ	หน่วยงาน ที่ รับผิดชอบ
				๒๕๖๖	๒๕๖๗	๒๕๖๘	๒๕๖๙	๒๕๗๐			
๔.	โครงการ ส่งเสริม ปรับปรุง อนุรักษ์ฟื้นฟู สิ่งแวดล้อม และ ทรัพยากรธร รมชาติ	เพื่อส่งเสริมการ อนุรักษ์ รักษา สิ่งแวดล้อมและ ทรัพยากรธรรมชา ติให้ยั่งยืน	- จัดกิจกรรมปลูกต้นไม้ ในพื้นที่ตำบลมะรือโบ อก -จัดรณรงค์ประชาสัมพันธ์ การอนุรักษ์ ทรัพยากรธรรมชาติและ สิ่งแวดล้อม -จัดกิจกรรมปล่อยพันธ์ ปลาในแหล่งน้ำในตำบล มะรือโบออก -จัดทำป้ายรณรงค์ในการ ดูแลรักษา ทรัพยากรธรรมชาติใน ตำบลมะรือโบออก	๓๐,๐๐๐.-	๓๐,๐๐๐.-	๓๐,๐๐๐.-	๓๐,๐๐๐.-	๓๐,๐๐๐.-	ร้อยละของ พื้นที่ที่ ดำเนินงาน	๑.ประชาชน ร่วมกันอนุรักษ์ ทรัพยากรธรรม ชาติอย่างสามัคคี ๒.ประชาชนมี จิตสำนึกในการ อนุรักษ์ ทรัพยากรธรรม ชาติและ สิ่งแวดล้อม เพิ่มขึ้น	สำนักปลัด

## ๕.๒ กลยุทธ์ ส่งเสริม สนับสนุนให้ประชาชนมีจิตสำนึกในการร่วมกันอนุรักษ์ทรัพยากรธรรมชาติและสิ่งแวดล้อม

## (๑) แผนงาน การเกษตร งาน ส่งเสริมอนุรักษ์ทรัพยากรธรรมชาติและสิ่งแวดล้อม

ที่	โครงการ	วัตถุประสงค์	เป้าหมาย (ผลผลิตของ โครงการ)	งบประมาณและที่ผ่านมา					ตัวชี้วัด (KPI)	ผลที่คาดว่าจะได้รับ	หน่วยงานที่ รับผิดชอบ
				๒๕๖๖	๒๕๖๗	๒๕๖๘	๒๕๖๙	๒๕๗๐			
๕.	โครงการรณรงค์ เกี่ยวกับการ ประหยัด พลังงาน	เพื่อให้ประชาชน ร่วมกันรณรงค์ ร่วมกันประหยัด พลังงาน	-จัดกิจกรรมเชิญชวน รณรงค์การประหยัด พลังงานในตำบล -จัดอบรมให้แก่ ประชาชนและ พนักงานเรื่องการ ประหยัดพลังงาน	๕๐,๐๐๐.	๕๐,๐๐๐.	๕๐,๐๐๐.	๕๐,๐๐๐.	๕๐,๐๐๐.-	สามารถ ประหยัด พลังงานได้ร้อยละ ๕๐	ประชาชนได้มี ความรู้และมี ส่วนร่วมใน การประหยัด พลังงาน	สำนักปลัด
๖.	โครงการรักษา ความสะอาด และความเป็น ระเบียบ เรียบร้อยของ ชุมชน	เพื่อรักษาความ สะอาดและความเป็น ระเบียบ เรียบร้อยของชุมชน	-จัดกิจกรรมทำความ สะอาด รักษาความ สะอาดในตำบลเช่น ถนน สถานที่ราชการ ต่างๆ ฯลฯ	๒๐,๐๐๐.-	๒๐,๐๐๐.-	๒๐,๐๐๐.-	๒๐,๐๐๐.-	๒๐,๐๐๐.-	ร้อยละ๗๐ของ ถนนสองข้าง ทางและ สถานที่สำคัญๆ เป็นระเบียบ และสะอาดขึ้น	ทำให้ถนนสอง ข้างสะอาด และเกิดความ ปลอดภัยแก่ผู้ สัญจรไปมา	สำนักปลัด
รวม	๖ โครงการ	-	-	๘๕๐,๐๐๐.-	๘๕๐,๐๐๐.-	๘๕๐,๐๐๐.-	๘๕๐,๐๐๐.-	๘๕๐,๐๐๐.-	-	-	สำนักปลัด

## ๕.๔ กลยุทธ์ ส่งเสริม สนับสนุนให้ประชาชนมีจิตสำนึกในการร่วมกันอนุรักษ์ทรัพยากรธรรมชาติและสิ่งแวดล้อม

## (๑) แผนงาน การเกษตร งาน ส่งเสริมอนุรักษ์ทรัพยากรธรรมชาติและสิ่งแวดล้อม

ที่	โครงการ	วัตถุประสงค์	เป้าหมาย (ผลผลิตของโครงการ)	งบประมาณและที่ผ่านมา					ตัวชี้วัด (KPI)	ผลที่คาดว่าจะ ได้รับ	หน่วยงาน ที่ รับผิดชอบ
				๒๕๖๖	๒๕๖๗	๒๕๖๘	๒๕๖๙	๒๕๗๐			
๑.	โครงการ อบรมและ ส่งเสริมการ ลดปริมาณ ขยะ	๑.เพื่ออบรมและให้ ความรู้แก่ประชาชน ให้รู้จักวิธีกำจัดขยะ ให้ถูกวิธี ๒.เพื่อลดปริมาณ ขยะที่ใช้แล้ว	๑.จัดการอบรมแก่ ประชาชนในตำบลเรื่อง วิธีการคัดแยกขยะและ กำจัดขยะอย่างถูกวิธี ๒.รณรงค์เกี่ยวกับการ กำจัดขยะในตำบล	๕๕,๐๐๐.	๕๕,๐๐๐.	๕๕,๐๐๐.	๕๕,๐๐๐.	๕๕,๐๐๐.-	ร้อยละ๗๐ของ เยาวชนและ ประชาชนได้ได้รับ ความรู้และมีส่วน ร่วมในการอนุรักษ์ ธรรมชาติมากขึ้น	เยาวชนและ ประชาชนได้รับ ความรู้จากการ อบรมและร่วมกัน อนุรักษ์ธรรมชาติ	สำนักปลัด
๒.	โครงการทำ ความสะอาด ถนนสองข้าง ทางภายใน หมู่บ้านใน ตำบล	เพื่อให้ถนนสองข้าง ทางในหมู่บ้าน สะอาดไม่เป็นป่าทึบ	ทำความสะอาดถนน สองข้างทางในตำบล	๓๐,๐๐๐	๓๐,๐๐๐	๓๐,๐๐๐	๓๐,๐๐๐	๓๐,๐๐๐	ร้อยละ๗๐ของ ถนนสองข้างทาง เป็นระเบียบและ สะอาดขึ้น	ทำให้ถนนสองข้าง สะอาดและเกิด ความปลอดภัยแก่ผู้ สัญจรไปมา	สำนักปลัด
๓.	โครงการขยะ แลกไข่ใส่ใจ สิ่งแวดล้อม	๑.เพื่อกำจัดขยะและ ป้องกันการสร้างขยะ ๒.เพื่อให้ความรู้แก่ ประชาชนเกี่ยวกับ การกำจัดขยะ	๑.ออกเชิญชวนรณรงค์ การกำจัดขยะและ วิธีการกำจัดขยะให้แก่ ประชาชนในตำบล ๒.จัดอบรมให้ความรู้แก่ ประชาชนเกี่ยวกับการ กำจัดขยะ ๓.รับแลกไข่โดยเอาขยะ มาแลกไข่ตามที่กำหนด ไว้	๔๐,๐๐๐.-	๔๐,๐๐๐.-	๔๐,๐๐๐.-	๔๐,๐๐๐.-	๔๐,๐๐๐.-	ร้อยละ๗๐ของผู้ เข้ารับการอบรมมี ความรู้เรื่องการ กำจัดขยะและ นำไปปฏิบัติได้ สำเร็จทำให้ขยะ ลดลงร้อยละ๘๐ ของขยะใน หมู่บ้าน	ประชาชนได้มีส่วน ร่วมในการกำจัด ขยะและทำให้ขยะ ในพื้นที่ลดน้อยลง	สำนักปลัด
รวม	๓ โครงการ	-	-	๑๒๕,๐๐๐.-	๑๒๕,๐๐๐.-	๑๒๕,๐๐๐.-	๑๒๕,๐๐๐.-	๑๒๕,๐๐๐.-	-	-	สำนักปลัด

## ๕.๔ กลยุทธ์ จัดทำระบบกำจัดขยะและสิ่งปฏิกูลตลอดจนระบบบำบัดน้ำเสีย

## (๑) แผนงาน สาธารณสุข งาน กำจัดขยะและสิ่งปฏิกูล

ที่	โครงการ	วัตถุประสงค์	เป้าหมาย (ผลผลิตของ โครงการ)	งบประมาณและที่ผ่านมา					ตัวชี้วัด (KPI)	ผลที่คาดว่าจะ ได้รับ	หน่วยงานที่ รับผิดชอบ
				๒๕๖๖	๒๕๖๗	๒๕๖๘	๒๕๖๙	๒๕๗๐			
๑.	โครงการรณรงค์ ประชาสัมพันธ์ การรักษาความ สะอาดใน หมู่บ้าน/ในตำบล	เพื่อรณรงค์ให้ ประชาชนทั้งขยะ เป็นที่และรักษา ความสะอาดใน ชุมชน	รณรงค์ให้คนที่อยู่ใน พื้นที่หมู่บ้านในตำบล ช่วยกันรักษาความ สะอาด	๘๐,๐๐๐	๘๐,๐๐๐	๘๐,๐๐๐.	๘๐,๐๐๐	๘๐,๐๐๐	ร้อยละ๗๐ของ ประชาชนให้ ความสนใจใน การดูแลรักษา ความสะอาด มากขึ้น	หมู่บ้านใน ตำบลมีความ สะอาด ลด ปริมาณการ เกิดขยะ	สำนักปลัด
๒.	โครงการอบรม ให้ความรู้การ กำจัดน้ำเสียและ การควบคุมมลพิษ	๑.เพื่อให้ความรู้แก่ ประชาชนเกี่ยวกับ การกำจัดน้ำเสียและ ภาวะ มลพิษที่มีผล ต่อสุขภาพอนามัย	๑.จัดอบรมให้ความรู้ แก่ประชาชนในตำบล เกี่ยวกับการกำจัดน้ำ เสียและภาวะมลพิษ	๕๐,๐๐๐.-	๕๐,๐๐๐.-	๕๐,๐๐๐.-	๕๐,๐๐๐.-	๕๐,๐๐๐.-	ร้อยละ๗๐ของ ผู้เข้ารับการ อบรมมีความรู้ เรื่องการกำจัด น้ำเสีย และมลพิษ	ประชาชนมี ความรู้เรื่อง การกำจัดน้ำ เสียและภาวะ มลพิษ	สำนักปลัด
๓.	โครงการแปรรูป ขยะ	เพื่อให้ความรู้ เกี่ยวกับการแปรรูป ขยะเป็นผลิต ภัณฑ์ต่างๆเช่นปุ๋ย หมักน้ำหมักปลาและ ให้ประชาชนนำ ผลิตภัณฑ์ ไปใช้ประโยชน์ใน ครัวเรือน	๑. อาสาสมัครคนรัก โลก( อลล. ) ๒.ประชาชนในตำบล	๓๐,๐๐๐.-	๓๐,๐๐๐.-	๓๐,๐๐๐.-	๓๐,๐๐๐.-	๓๐,๐๐๐.-	ร้อยละ๘๐ของ ผู้เข้ารับการ อบรมมีความรู้ เรื่องการแปร รูปขยะมา ปฏิบัติได้จริง	ประชาชนได้นำ ความรู้จากการ อบรมมาใช้ใน ชีวิตจริง	สำนักปลัด
๔.	โครงการอบรม และรณรงค์ ประชาสัมพันธ์คัด แยกขยะและการ กำจัดขยะใน หมู่บ้าน	เพื่อรณรงค์และ ประชาสัมพันธ์การ คัดแยกขยะใน หมู่บ้านในตำบลมะรี อโอบอก	จัดโครงการอบรมและ รณรงค์ประชาสัมพันธ์ การคัดแยกขยะใน หมู่บ้านในตำบลมะรี อโอบอก	๗๐,๐๐๐.-	๗๐,๐๐๐.-	๗๐,๐๐๐.-	๗๐,๐๐๐.-	๗๐,๐๐๐.-	ร้อยละของการ กำจัดขยะผ่าน การประเมิน ตาม วัตถุประสงค์	ประชาชนมี ความรู้เกี่ยวกับ การกำจัดขยะ ให้ถูกวิธีและ ชุมชนปลอด ขยะ	สำนักปลัด
รวม	๔ โครงการ	-	-	๒๓๐,๐๐๐.-	๒๓๐,๐๐๐.-	๒๓๐,๐๐๐.-	๒๓๐,๐๐๐.-	๒๓๐,๐๐๐.-	-	-	สำนักปลัด

ยุทธศาสตร์ที่ ๒  
ด้านศิลปะ วัฒนธรรม จารีต  
ประเพณี และภูมิปัญญาท้องถิ่น





๖.๑ กลยุทธ์ ส่งเสริมการอนุรักษ์ฟื้นฟู สืบทอดจารีตประเพณี ศิลปวัฒนธรรม

(๑) แผนงาน การศาสนาวัฒนธรรมและนันทนาการ งาน ส่งเสริมอนุรักษ์ ฟื้นฟู สืบทอดจารีตประเพณี ศิลปวัฒนธรรม

ที่	โครงการ	วัตถุประสงค์	เป้าหมาย (ผลผลิตของ โครงการ)	งบประมาณและที่ผ่านมา					ตัวชี้วัด (KPI)	ผลที่คาดว่าจะ ได้รับ	หน่วยงานที่ รับผิดชอบ
				๒๕๖๖	๒๕๖๗	๒๕๖๘	๒๕๖๙	๒๕๗๐			
๕.	โครงการส่งเสริมสนับสนุนฟื้นฟูประเพณี ศิลปวัฒนธรรม ท้องถิ่น และกิจกรรมศาสนา	เพื่อส่งเสริมประเพณี วัฒนธรรม และ กิจกรรมด้านต่างๆ	หมู่ที่ ๑ - ๑๑	๒๒๐,๐๐๐.-	๒๒๐,๐๐๐.-	๒๒๐,๐๐๐.-	๒๒๐,๐๐๐.-	๒๒๐,๐๐๐.-	ประเพณี วัฒนธรรม ยังคง รักษาไว้ตลอดไป	ประเพณี วัฒนธรรม และ กิจกรรมด้านต่างๆ อยู่คู่สังคมสืบไป	กอง การศึกษา
๖.	โครงการสนับสนุนอบรมคุณธรรม จริยธรรม	เพื่อพัฒนาคุณธรรม จริยธรรมเด็กและ เยาวชนในตำบล	เด็กและเยาวชนใน ตำบล	๓๐๐,๐๐๐.-	๓๐๐,๐๐๐.-	๓๐๐,๐๐๐.-	๓๐๐,๐๐๐.-	๓๐๐,๐๐๐.-	ร้อยละ ๘๐ทำ ให้เด็กเยาวชน และประชาชนมี จริยธรรมมากขึ้น	เด็กและเยาวชนมี คุณธรรม จริยธรรมเป็น แนวทางในการ ดำเนินชีวิต	กอง การศึกษา
รวม	๖ โครงการ	-	-	๘๑๐,๐๐๐.-	๘๑๐,๐๐๐.-	๘๑๐,๐๐๐.-	๘๑๐,๐๐๐.-	๘๑๐,๐๐๐.-	-	-	-

รายละเอียดโครงการพัฒนา

แบบ ผ.๐๒

แผนพัฒนาท้องถิ่น ( พ.ศ. ๒๕๖๖ – ๒๕๗๐ )แก้ไขครั้งที่ ๒/๒๕๖๕(วันที่ ๒๙ พฤศจิกายน พ.ศ.๒๕๖๕)

องค์การบริหารส่วนตำบลมะรือโบออก อำเภอเจาะไอร้อง จังหวัดนราธิวาส

ก. ยุทธศาสตร์ชาติ ๒๐ ปี

ยุทธศาสตร์ที่ ๖ ด้านการปรับสมดุลและการพัฒนาระบบบริหารจัดการภาครัฐ

ข. แผนพัฒนาเศรษฐกิจฯ ฉบับที่ ๑๓

หมวดหมู่ที่ ๑๓ ไทยมีภาครัฐที่ทันสมัยมีประสิทธิภาพ และตอบโจทย์ประชาชน

ค. Sustainable Development Goals: SDGs

เป้าหมายที่ ๑๖ ส่งเสริมสังคมที่สงบสุขและครอบคลุมเพื่อการพัฒนาที่ยั่งยืนให้ทุกคนเข้าถึงความยุติธรรมและสร้างสถาบันที่มีประสิทธิภาพ  
รับผิดชอบ และครอบคลุมในทุกระดับ

ง.ยุทธศาสตร์จังหวัด

ประเด็นการพัฒนาที่ ๒ พัฒนาคุณภาพชีวิต ลดความเหลื่อมล้ำ พัฒนา จัดการตรงสร้างพื้นฐานทรัพยากรธรรมชาติและสิ่งแวดล้อมอย่างเป็นระบบนำไปสู่ความมั่นคงและสันติสุขที่ยั่งยืน

จ. ยุทธศาสตร์การพัฒนาของ อปท. ในเขตจังหวัด

ยุทธศาสตร์ที่ ๖ ด้านศิลปะ วัฒนธรรม จารีตประเพณีและภูมิปัญญาท้องถิ่น

๖. ยุทธศาสตร์

ยุทธศาสตร์ที่ ๖ ด้านศิลปะ วัฒนธรรม จารีตประเพณีและภูมิปัญญาท้องถิ่น

๖.๓ กลยุทธ์ เสริมสร้างและทะนุบำรุงศาสนาตลอดจนศิลปวัฒนธรรมท้องถิ่น

(๑) แผนงาน บริหารงานทั่วไป

ที่	โครงการ	วัตถุประสงค์	เป้าหมาย (ผลผลิตของ โครงการ)	งบประมาณและที่ผ่านมา					ตัวชี้วัด (KPI)	ผลที่คาดว่าจะ ได้รับ	หน่วยงานที่ รับผิดชอบ
				๒๕๖๑	๒๕๖๒	๒๕๖๓	๒๕๖๔	๒๕๖๕			
๑.	โครงการส่งเสริม วัฒนธรรมท้องถิ่น	เพื่อส่งเสริมและ อนุรักษ์วัฒนธรรม ท้องถิ่นให้คงอยู่ ตลอดไป	ส่งเสริมการจัดงาน ประเพณีวัฒนธรรม ของท้องถิ่น ภายใน จังหวัด	๑๐๐,๐๐๐.-	๑๐๐,๐๐๐.-	๑๐๐,๐๐๐.-	๑๐๐,๐๐๐.-	๑๐๐,๐๐๐.	ประชาชนเข้า ร่วมโครงการ มีความพึง พอใจร้อยละ ๑๐๐	ประชาชนได้ เข้าร่วม โครงการและ เห็น ความสำคัญ ของประเพณีฯ	กอง การศึกษา
๒.	โครงการราชพิธี/ รัฐพิธีต่างๆ	เพื่อเป็นการปกป้อง สถาบันสำคัญของ ชาติ	สนับสนุนกิจกรรม เนื่องในวันสำคัญต่าง ๆ เช่นวันที่ ๕ ธันวาคม วันเฉลิม พระชนมพรรษาวันที่ ๓มิถุนายน วันที่๒๘ กรกฎาคม และวันที่ ๑๒ สิงหาคม ของทุก ปี	๕๐,๐๐๐.	๕๐,๐๐๐.	๕๐,๐๐๐.	๕๐,๐๐๐.	๕๐,๐๐๐	มีผู้มาร่วมงาน ร้อยละ๘๐ ของ ประชาชนใน ตำบล	ทำให้ ประชาชนได้ เข้าร่วมและทำ กิจกรรม ร่วมกัน	กอง การศึกษา
รวม	๒ โครงการ	-	-	๑๕๐,๐๐๐.-	๑๕๐,๐๐๐.-	๑๕๐,๐๐๐.-	๑๕๐,๐๐๐.	๑๕๐,๐๐๐.	-	-	กอง การศึกษา

## ๖.๓ กลยุทธ์ เสริมสร้างและทะนุบำรุงศาสนาตลอดจนศิลปวัฒนธรรมท้องถิ่น

## ๖.๓ แผนงานเคหะและชุมชน

ที่	โครงการ	วัตถุประสงค์	เป้าหมาย (ผลผลิตของ โครงการ)	งบประมาณและที่ผ่านมา					ตัวชี้วัด (KPI)	ผลที่คาดว่าจะ ได้รับ	หน่วยงานที่ รับผิดชอบ
				๒๕๖๖	๒๕๖๗	๒๕๖๘	๒๕๖๙	๒๕๗๐			
๑.	โครงการจัดทำซุ้ม เฉลิมพระเกียรติ	เพื่อแสดงความ จงรักภักดีต่อ สถาบัน พระมหากษัตริย์	จัดทำซุ้มเฉลิมพระ เกียรติในตำบล มะรือโบออก	๙๙,๙๐๐.-	๙๙,๙๐๐.-	๙๙,๙๐๐.-	๙๙,๙๐๐.-	๙๙,๙๐๐.-	จำนวนซุ้มตาม เป้าหมายที่ กำหนด	ทำให้ประชาชน ได้แสดงความ จงรักภักดีต่อ สถาบันพระ มหากษัตริย์	กองช่าง
รวม	๑ โครงการ	-	-	๙๙,๙๐๐.-	๙๙,๙๐๐.-	๙๙,๙๐๐.-	๙๙,๙๐๐.-	๙๙,๙๐๐.-	-	-	กองช่าง

ยุทธศาสตร์ที่ ๗  
ด้านการบริหารจัดการที่ดี  
ตามหลักธรรมาภิบาล

รายละเอียดโครงการพัฒนา

แผนพัฒนาท้องถิ่น ( พ.ศ. ๒๕๖๖ - ๒๕๗๐ )แก้ไขครั้งที่ ๒/๒๕๖๕(วันที่ ๒๙ พฤศจิกายน พ.ศ.๒๕๖๕)

องค์การบริหารส่วนตำบลมะรือโบออก อำเภอเจาะไอร้อง จังหวัดนราธิวาส

ก. ยุทธศาสตร์ชาติ ๒๐ ปี

ยุทธศาสตร์ที่ ๖ ด้านการปรับสมดุลและการพัฒนาระบบบริหารจัดการภาครัฐ

ข. แผนพัฒนาเศรษฐกิจฯ ฉบับที่ ๑๓

หมวดหมู่ที่ ๑๓ ไทยมีภาครัฐที่ทันสมัยมีประสิทธิภาพ และตอบโจทย์ประชาชน

ค. Sustainable Development Goals: SDGs

เป้าหมายที่ ๑๖ ส่งเสริมสังคมที่สงบสุขและครอบคลุมเพื่อการพัฒนาที่ยั่งยืนให้ทุกคนเข้าถึงความยุติธรรมและสร้างสถาบันที่มีประสิทธิภาพ รับผิดชอบ และครอบคลุมในทุกระดับ

ง.ยุทธศาสตร์จังหวัด

ประเด็นการพัฒนาที่ ๒ พัฒนาคุณภาพชีวิต ลดความเหลื่อมล้ำ พัฒนา จัดการตรงสร้างพื้นฐานทรัพยากรธรรมชาติและสิ่งแวดล้อมอย่างเป็นระบบนำไปสู่ความมั่นคงและสันติสุขที่ยั่งยืน

จ. ยุทธศาสตร์การพัฒนาของ อปท. ในเขตจังหวัด

ยุทธศาสตร์ที่ ๗ ด้านการบริหารจัดการตามหลักธรรมาภิบาล

๗. ยุทธศาสตร์

ยุทธศาสตร์ที่ ๗ ด้านการบริหารจัดการตามหลักธรรมาภิบาล

๗.๓ กลยุทธ์ พัฒนาปรับปรุงระบบบริหารจัดการองค์กรตามหลักธรรมาภิบาล

(๑) แผนงาน บริหารงานทั่วไป

ที่	โครงการ/กิจกรรม	วัตถุประสงค์	เป้าหมาย (ผลผลิตของโครงการ)	งบประมาณและที่ผ่านมา					ตัวชี้วัด (KPI)	ผลที่คาดว่าจะได้รับ	หน่วยงานที่รับผิดชอบ
				๒๕๖๖	๒๕๖๗	๒๕๖๘	๒๕๖๙	๒๕๗๐			
๑.	โครงการอบรมการพัฒนา ศักยภาพบุคลากรเพื่อเพิ่มประสิทธิภาพในการปฏิบัติงาน	เพื่อเพิ่มพูนความรู้ ด้านงานบุคลากร ในการปฏิบัติงาน ให้มีประสิทธิภาพ เพิ่มขึ้น	จัดอบรมการพัฒนา ศักยภาพให้กับ ผู้บริหาร สมาชิก พนักงานส่วนท้องถิ่น เข้ารับการอบรมทุกคน	๘๐,๐๐๐.-	๘๐,๐๐๐.-	๘๐,๐๐๐.-	๘๐,๐๐๐.-	๘๐,๐๐๐.-	ร้อยละ๙๐ของ ผู้เข้ารับการ อบรมได้มี ความรู้เพิ่มขึ้น	ทำให้ผู้บริหาร สมาชิก และ พนักงานส่วนท้องถิ่น ที่เข้ารับการอบรมมี ความรู้และสามารถ นำมาใช้ประโยชน์ใน การพัฒนาองค์กร	สำนักปลัด
๒.	โครงการจัดทัศนศึกษาตูดงานสำหรับผู้บริหาร สมาชิก และพนักงาน ส่วนท้องถิ่น	เพื่อเพิ่มพูนความรู้ และประสบการณ์ ในการทำงาน	ผู้บริหาร สมาชิก พนักงานส่วนท้องถิ่น เข้าร่วมโครงการทัศน ศึกษาทุกคน	๔๐๐,๐๐๐.-	๔๐๐,๐๐๐.-	๔๐๐,๐๐๐.-	๔๐๐,๐๐๐.-	๔๐๐,๐๐๐.-	ร้อยละ๙๐ของ ผู้ไปทัศนศึกษา ดูกงานได้มี ความรู้เพิ่มขึ้น	ทำให้ผู้บริหาร สมาชิก และ พนักงานส่วนท้องถิ่น ที่เข้าร่วมโครงการมี ความรู้และสามารถ นำมาใช้ประโยชน์ใน การพัฒนาองค์กรได้	สำนักปลัด
๓.	โครงการปรับปรุง พัฒนา เว็บไซต์ของ อบต.เพื่อ บริการประชาชน	เพื่อให้ประชาชน ทราบข้อมูล ข่าวสารของทาง ราชการอย่าง ต่อเนื่อง	เป็นค่าใช้จ่ายในการ ปรับปรุงเว็บไซต์ของ อบต.	๒๐,๐๐๐.-	๒๐,๐๐๐.-	๒๐,๐๐๐.-	๒๐,๐๐๐.-	๒๐,๐๐๐.-	ร้อยละของ ประชาชนที่ ได้รับข้อมูล จากอบต.	ประชาชนทราบ ข้อมูลข่าวสารของ ทางราชการอย่าง ต่อเนื่อง	สำนักปลัด

## ๗.๓ กลยุทธ์ พัฒนาปรับปรุงระบบบริหารจัดการองค์กรตามหลักธรรมาภิบาล

## (๑) แผนงาน บริหารงานทั่วไป

ที่	โครงการ/ กิจกรรม	วัตถุประสงค์	เป้าหมาย (ผลผลิตของ โครงการ)	งบประมาณและที่ผ่านมา					ตัวชี้วัด (KPI)	ผลที่คาดว่าจะได้รับ	หน่วยงานที่ รับผิดชอบ
				๒๕๖๖	๒๕๖๗	๒๕๖๘	๒๕๖๙	๒๕๗๐			
๔.	โครงการอบรม กฎหมายที่ ประชาชนควร รู้/และการ ป้องกันการ ทุจริตคอร์ปชั่น	เพื่อให้ความรู้ด้าน กฎหมายทั่วไปที่ควร รู้/และการป้องกัน การทุจริตคอร์ปชั่น แก่ประชาชนสมาชิกฯ ข้าราชการ พนักงานของอบต.	๑. จัดอบรมเกี่ยวกับ กฎหมายทั่วไปให้แก่ ประชาชนทั่วไปและ หรือพนักงาน ข้าราชการ/ บุคลากร/ ลูกจ้างของ อบต. ๒.จำนวนผู้ที่เข้ารับ การอบรมทั้งหมด จำนวน ๕๐ คน	๒๐,๐๐๐.-	๒๐,๐๐๐.-	๒๐,๐๐๐.-	๒๐,๐๐๐.-	๒๐,๐๐๐.-	ร้อยละ๗๐ของผู้ที่ เข้ารับการอบรม ได้รับความรู้เกี่ยวกับ กฎหมายและการ ป้องกันการทุจริตคอ รัปชั่น แล้วนำไปปฏิบัติ	ทำให้บุคลากร สมาชิก อบต.มี ความรู้เกี่ยวกับ กฎหมายทั่วไปที่ควร รู้และการป้องกันการ ทุจริตคอร์ปชั่นได้	สำนักปลัด
๕.	โครงการอบรม แก่เจ้าหน้าที่ ระบบ e -laas	เพื่อให้ความรู้แก่ เจ้าหน้าที่เกี่ยวกับ ระบบ E - laas	จัดอบรมเจ้าหน้าที่/ ข้าราชการใน หน่วยงานทุกคน	๒๐,๐๐๐.-	๒๐,๐๐๐.-	๒๐,๐๐๐.-	๒๐,๐๐๐.-	๒๐,๐๐๐.-	ร้อยละ๘๐ของ เจ้าหน้าที่ๆเข้าอบรม มีความรู้เพิ่มขึ้น	ทำให้เจ้าหน้าที่มี ความรู้เพิ่มมากขึ้น	สำนักปลัด
๖.	โครงการ ประชาสัมพันธ์ การชำระภาษี	เพื่อต้องการให้ ประชาชนทราบ ระยะเวลา ขั้นตอน วิธีการในการชำระ ภาษี	- จัดทำป้าย ประชาสัมพันธ์การ ชำระภาษี	๑๐,๐๐๐.-	๑๐,๐๐๐.-	๑๐,๐๐๐.-	๑๐,๐๐๐.-	๑๐,๐๐๐.-	จำนวนป้ายตาม เป้าหมายที่กำหนด	ทำให้ประชาชน ทราบระยะเวลา ขั้นตอนวิธีการในการ ชำระภาษี	กองคลัง
๗.	โครงการ กิจกรรม รณรงค์การทำ ความสะอาดใน สำนักงานและ นอกสำนักงาน ภายในตำบล	เพื่อต้องการรักษา ความสะอาดใน องค์กรไว้บริการ ประชาชน เพื่อต้องการรักษา ความสะอาดในตำบล	-จัดโครงการรักษา ความสะอาดในองค์กร ไว้บริการประชาชน -เพื่อต้องการรักษา ความสะอาดในตำบล	๑๐,๐๐๐.-	๑๐,๐๐๐.-	๑๐,๐๐๐.-	๑๐,๐๐๐.-	๑๐,๐๐๐.-	ร้อยละของการ ประเมินผลหลังจัด กิจกรรม	๑.สำนักงานมีความ สะอาดในกรตอนรับ ประชาชน ๒.ตำบลหรือโบออก มีความสะอาดขึ้น	สำนักปลัด
รวม	๗ โครงการ			๕๖๐,๐๐๐.-	๕๖๐,๐๐๐.-	๕๖๐,๐๐๐.-	๕๖๐,๐๐๐.-	๕๖๐,๐๐๐.-			

## ๗.๔ กลยุทธ์ ปรับปรุงและสร้างระบบการให้บริการที่ทันสมัย รวดเร็ว และมีประสิทธิภาพ

## (๑) แผนงาน บริหารงานทั่วไป

ที่	โครงการ/ กิจกรรม	วัตถุประสงค์	เป้าหมาย (ผลผลิตของ โครงการ)	งบประมาณและที่ผ่านมา					ตัวชี้วัด (KPI)	ผลที่คาดว่าจะ ได้รับ	หน่วยงานที่ รับผิดชอบ
				๒๕๖๖	๒๕๖๗	๒๕๖๘	๒๕๖๙	๒๕๗๐			
๑.	โครงการออก จัดเก็บภาษีรายได้ นอกสถานที่	เพื่อให้บริการ ประชาชนได้ทั่วถึงใน การ บริการจัดเก็บ ภาษีให้กับประชาชน	ประชาชนในพื้นที่	๕,๐๐๐.	๕,๐๐๐.	๕,๐๐๐.	๕,๐๐๐.	๕๐,๐๐๐	ร้อยละ๘๐สามารถ จัดเก็บภาษีได้ตาม เป้าหมายที่กำหนด	ทำให้ประชาชนใน พื้นที่สะดวกและ ได้ใช้บริการจาก หน่วยงานราชการ	สำนักปลัด
๒.	โครงการพัฒนา ระบบแผนที่ภาษี และทะเบียน ทรัพย์สิน	เพื่อพัฒนาระบบแผนที่ ภาษีของ อบต. ให้ เป็นปัจจุบัน	๑.เจ้าหน้าที่ ๆ รับผิดชอบเข้ารับการ อบรม ๒.จัดทำ/ปรับปรุง ระบบแผนที่ภาษี	๓๐๐,๐๐๐	๓๐๐,๐๐๐	๓๐๐,๐๐๐	๓๐๐,๐๐๐	๓๐๐,๐๐๐	ร้อยละ๗๐ของ เจ้าหน้าที่ ๆ เข้า รับการอบรมมี ความรู้เพิ่มขึ้น	ระบบแผนที่ภาษี ของ อบต. เป็น ปัจจุบันและ สามารถนำไปใช้ ในการปฏิบัติงาน ได้	สำนักปลัด
๓.	โครงการส่งเสริม คุณธรรมและ จริยธรรมด้านการ ปฏิบัติงานแก่ บุคลากร	เพื่อพัฒนาคุณธรรม และจริยธรรมให้ บุคลากรในองค์กร	โครงการส่งเสริม คุณธรรมและ จริยธรรมด้านการ ปฏิบัติงานแก่บุคลากร ในองค์กร	๓๐,๐๐๐.-	๓๐,๐๐๐.-	๓๐,๐๐๐.-	๓๐,๐๐๐.-	๓๐,๐๐๐.-	ร้อยละของการ ประเมินหลังอบรม ของกลุ่มเป้าหมาย	บุคลากรมี คุณธรรมในการ ทำงานตาม หลักธรรมมาภิ บาล	สำนักปลัด
๔.	โครงการจ้างเหมา ส่วนราชการเพื่อ ใช้สำรวจความพึง พอใจขององค์กร ปกครองส่วน ท้องถิ่น	เพื่อนำข้อมูลการ ประเมินมาพัฒนา องค์กรสำหรับพัฒนา ตำบล	อุดหนุนหน่วยงานให้ มาสำรวจความพึง พอใจในตำบล	๓๕,๐๐๐.-	๓๕,๐๐๐.-	๓๕,๐๐๐.-	๓๕,๐๐๐.-	๓๕,๐๐๐.-	ร้อยละของการ ประเมินผลของ ความพึงพอใจที่ บรรลุผล	องค์กรปกครอง ส่วนท้องถิ่นนำ ข้อมูลในการนี้ไป ใช้ในการพัฒนา ตำบล	สำนักปลัด
๕.	โครงการจัดทำ แผนที่ภาษีและ ทะเบียนทรัพย์สิน จัดเก็บรายได้	เพื่อเพิ่ม ประสิทธิภาพในการ จัดเก็บรายได้	จัดทำแผนที่ภาษีและ ทะเบียนทรัพย์สินหมู่ที่ ๑- ๑๑ ในตำบล มะรือโบออก	๒๐๐,๐๐๐.-	๒๐๐,๐๐๐.-	๒๐๐,๐๐๐.-	๒๐๐,๐๐๐.-	๒๐๐,๐๐๐.-	ร้อยละของการ จัดเก็บที่ดีขึ้น	เพิ่มประสิทธิภาพ ในการจัดเก็บภาษี ให้ครอบคลุมและ มีมาตรฐาน	
รวม	๕ โครงการ			๕๗๐๐๐๐.-	๕๗๐๐๐๐.-	๕๗๐๐๐๐.-	๕๗๐๐๐๐.-	๕๗๐๐๐๐.-			

๗.๖ กลยุทธ์ พัฒนาส่งเสริมระบบการประชาสัมพันธ์และเผยแพร่การดำเนินงานขององค์กร  
 (๑) แผนงาน บริหารงานทั่วไป

ที่	โครงการ/ กิจกรรม	วัตถุประสงค์	เป้าหมาย (ผลผลิตของ โครงการ)	งบประมาณและที่ผ่านมา					ตัวชี้วัด (KPI)	ผลที่คาดว่าจะ ได้รับ	หน่วยงาน ที่ รับผิดชอบ
				๒๕๖๖	๒๕๖๗	๒๕๖๘	๒๕๖๙	๒๕๗๐			
๑.	โครงการบริการประชาชนนอกสถานที่(อบต.เคลื่อนที่)	เพื่อเพิ่มช่องทางในการให้บริการแก่ประชาชน	ออกให้บริการประชาชนในด้านต่างๆในหมู่บ้านภายในตำบล	๒๐,๐๐๐.	๒๐,๐๐๐.	๒๐,๐๐๐.	๒๐,๐๐๐.	๒๐,๐๐๐.	ร้อยละ๗๐ของประชาชนที่ได้รับบริการจากอบต.สะดวกขึ้น	ประชาชนได้รับบริการอย่างทั่วถึง	สำนักปลัด
๒.	โครงการบริการอินเทอร์เน็ตในตำบล และบริการ wifi	เพื่อให้ประชาชนได้รับรู้ข้อมูลข่าวสารทางโลกออนไลน์	ให้บริการอินเทอร์เน็ตและ Wifi cdjประชาชนในพื้นที่	๑๘,๐๐๐.	๑๘,๐๐๐.	๑๘,๐๐๐.	๑๘,๐๐๐.	๑๘,๐๐๐.	ร้อยละ๓๐ของประชาชนในตำบลที่มาใช้บริการพอใจในการบริการ	ทำให้รับรู้ข้อมูลข่าวสารที่เป็นปัจจุบันและทันต่อเหตุการณ์	สำนักปลัด
๓.	โครงการส่งเสริมการประชาสัมพันธ์โฆษณาและเผยแพร่ภารกิจต่างๆ ของ อบต.	เพื่อให้ประชาชนได้รับรู้ข้อมูลภารกิจต่างๆ ที่ทาง อบต.ได้ดำเนินการ	จัดทำป้ายประชาสัมพันธ์เผยแพร่ให้ประชาชนในพื้นที่ได้รับทราบ	๓๐,๐๐๐.	๓๐,๐๐๐.	๓๐,๐๐๐.	๓๐,๐๐๐.	๓๐,๐๐๐.	ร้อยละ๗๐ของงานที่ได้เผยแพร่และประชาสัมพันธ์ภารกิจต่างๆ ของ อบต.	ประชาชนองค์กรหรือหน่วยงานภายนอกได้รับรู้ภารกิจต่างๆ จาก อบต.	สำนักปลัด
๔.	โครงการซ่อมแซม / ติดตั้งเสียงตามสาย/หอกระจายข่าวที่ชำรุดและเสียหายแต่ละหมู่บ้าน	เพื่อให้ประชาชนได้รับรู้ข้อมูลข่าวสารได้ทัน	ซ่อมแซมหอกระจายข่าวที่ได้รับการชำรุดเสียหายของแต่ละหมู่บ้านภายในตำบล	๑๔๐,๐๐๐.-	๑๔๐,๐๐๐.-	๑๔๐,๐๐๐.-	๑๔๐,๐๐๐.-	๑๔๐,๐๐๐.-	ร้อยละ๗๐ของหอกระจายข่าวได้รับการซ่อมแซมและใช้งานได้	ประชาชนได้รับรู้ข่าวสารภายในหมู่บ้าน	กองช่าง
รวม	๔ โครงการ	-	-	๒๐๘,๐๐๐.-	๒๐๘,๐๐๐.-	๒๐๘,๐๐๐.-	๒๐๘,๐๐๐.-	๒๐๘,๐๐๐.-	-	-	สำนักปลัด



แบบ ผ.๐๒/๑

โครงการพัฒนาที่มาจากแผนพัฒนาหมู่บ้านและแผนชุมชน

รายละเอียดโครงการพัฒนา

แบบ ผ.๐๒/๑

แผนพัฒนาท้องถิ่น ( พ.ศ. ๒๕๖๖ – ๒๕๗๐ )แก้ไขครั้งที่ ๒/๒๕๖๕(วันที่ ๒๙ พฤศจิกายน พ.ศ.๒๕๖๕)

องค์การบริหารส่วนตำบลมะรือโบออก อำเภอเจาะไอร้อง จังหวัดนราธิวาส

ก. ยุทธศาสตร์ชาติ ๒๐ ปี

ยุทธศาสตร์ที่ ๒ ด้านการสร้างขีดความสามารถในการแข่งขัน

ข. แผนพัฒนาเศรษฐกิจฯ ฉบับที่ ๑๓

หมวดหมู่ที่ ๕ ไทยเป็นประตูการค้าการลงทุนและยุทธศาสตร์ทางโลจิสติกส์ที่สำคัญของภูมิภาค

ค. Sustainable Development Goals: SDGs

เป้าหมายที่ ๙ สร้างโครงสร้างพื้นฐานที่มีความทนทาน ส่งเสริมการพัฒนาอุตสาหกรรมที่ครอบคลุมและยั่งยืนและส่งเสริมนวัตกรรม

ง.ยุทธศาสตร์จังหวัด

ประเด็นการพัฒนาที่ ๒ พัฒนาคุณภาพชีวิต ลดความเหลื่อมล้ำ พัฒนา จัดการโครงสร้างพื้นฐานทรัพยากรธรรมชาติและสิ่งแวดล้อมอย่างเป็นระบบนำไปสู่ความมั่นคงและสันติสุขที่ยั่งยืน

จ. ยุทธศาสตร์การพัฒนาของ อปท. ในเขตจังหวัด

ยุทธศาสตร์ที่ ๑. ด้านโครงสร้างพื้นฐาน

๑. ยุทธศาสตร์

ยุทธศาสตร์ที่ ๑ โครงสร้างพื้นฐาน

๑.๑ กลยุทธ์

บุกเบิก สร้าง ปรับปรุง บำรุงรักษาเส้นทางคมนาคมทางบก ทางน้ำ สะพาน เขื่อน ระบบระบายน้ำ

(๑)แผนงาน แผนงานอุตสาหกรรมและการโยธา งาน ก่อสร้าง บุกเบิก ปรับปรุง ซ่อมแซม บำรุงรักษา ทางคมนาคม สะพาน คลอง เขื่อน ระบบระบายน้ำ

ที่	โครงการ	วัตถุประสงค์	เป้าหมาย (ผลผลิตของโครงการ)	งบประมาณและที่ผ่านมา					ตัวชี้วัด (KPI)	ผลที่คาดว่าจะได้รับ	ที่มาของโครงการ	หน่วยงานที่รับผิดชอบ
				๒๕๖๖	๒๕๖๗	๒๕๖๘	๒๕๖๙	๒๕๗๐				
๑.	โครงการก่อสร้างถนน คสล. สายกำแพงนิบง	เพื่อให้ได้ถนนที่ได้มาตรฐาน ช่วยให้การคมนาคมสะดวกขึ้น	๑.ก่อสร้างถนน คสล. กว้าง ๔ เมตร ยาว ๔๐๐ เมตร หนา ๐.๑๕ เมตร หมู่ที่ ๑	๑,๐๔๐,๐๐๐.-	-	-	-	-	ร้อยละ๘๐ ของประชาชนพึงพอใจ	ทำให้การใช้ยานพาหนะสัญจรไปมาสะดวก รวดเร็วเพิ่มขึ้น	แผนพัฒนาหมู่บ้าน หมู่ที่ ๑	กองช่าง
๒.	โครงการก่อสร้างถนน คสล.สายหน้าบ้านเลาะนิ - ถึงถนนสายทุ่งนา	เพื่อให้ได้ถนนที่ได้มาตรฐาน ช่วยให้การคมนาคมสะดวกขึ้น	ก่อสร้างถนน คสล. กว้าง ๓ เมตร ยาว ๔๐๐ เมตร หนา ๐.๑๕ เมตร หมู่ที่ ๓	-	๗๘๐,๐๐๐.-	-	-	-	ร้อยละ๘๐ ของประชาชนพึงพอใจ	ทำให้การใช้ยานพาหนะสัญจรไปมาสะดวก รวดเร็วเพิ่มขึ้น	แผนพัฒนาหมู่บ้าน หมู่ที่ ๓	กองช่าง
๓.	โครงการก่อสร้างถนน คสล. สายซอยบ้านเปาะจिनอ	เพื่อให้ได้ถนนที่ได้มาตรฐาน ช่วยให้การคมนาคมสะดวกขึ้น	ก่อสร้างถนน คสล. กว้าง ๔ เมตร ยาว ๓๐๐ เมตร หนา ๐.๑๕ เมตร หมู่ที่ ๓	-	-	๗๘๐,๐๐๐.-	-	-	ร้อยละ๘๐ ของประชาชนพึงพอใจ	ทำให้การใช้ยานพาหนะสัญจรไปมาสะดวก รวดเร็วเพิ่มขึ้น	แผนพัฒนาหมู่บ้าน หมู่ที่ ๓	กองช่าง
๔.	โครงการก่อสร้างถนน คสล. สายลูบ๊ะดืออลง	เพื่อให้ได้ถนนที่ได้มาตรฐาน ช่วยให้การคมนาคมสะดวกขึ้น	ก่อสร้างถนน คสล. กว้าง ๔ เมตร ยาว ๗๐๐ เมตร หนา ๐.๑๕ เมตร หมู่ที่ ๓	-	-	-	๑,๘๒๐,๐๐๐.-	-	ร้อยละ๘๐ ของประชาชนพึงพอใจ	ทำให้การใช้ยานพาหนะสัญจรไปมาสะดวก รวดเร็วเพิ่มขึ้น	แผนพัฒนาหมู่บ้าน หมู่ที่ ๓	กองช่าง

## ๑.๑ กลยุทธ์ บุกเบิก สร้าง ปรับปรุง บำรุงรักษาเส้นทางคมนาคมทางบก ทางน้ำ สะพาน เขื่อน ระบบระบายน้ำ

## (๑)แผนงาน แผนงานอุตสาหกรรมและการโยธา งาน ก่อสร้าง บุกเบิก ปรับปรุง ซ่อมแซม บำรุงรักษา ทางคมนาคม สะพาน คลอง เขื่อน ระบบระบายน้ำ

ที่	โครงการ	วัตถุประสงค์	เป้าหมาย(ผลผลิตของโครงการ)	งบประมาณและที่ผ่านมา					ตัวชี้วัด (KPI)	ผลที่คาดว่าจะได้รับ	ที่มาของโครงการ	หน่วยงานที่รับผิดชอบ
				๒๕๖๖	๒๕๖๗	๒๕๖๘	๒๕๖๙	๒๕๗๐				
๕.	โครงการก่อสร้างถนน คสล. สายโตะแบ - โกลค	เพื่อให้ได้ถนนที่ได้มาตรฐาน ช่วยให้การคมนาคมสะดวกขึ้น	ก่อสร้างถนน คสล. กว้าง ๓ เมตร ยาว ๔๐๐ เมตร หนา ๐.๑๕ เมตร หมู่ที่ ๓	-	๓๘,๐๐๐.-	-	-	-	ร้อยละ๘๐ ของประชาชนพึงพอใจ	ทำให้การใช้ยานพาหนะสัญจรไปมาสะดวก รวดเร็วเพิ่มขึ้น	แผนพัฒนาหมู่บ้าน หมู่ที่ ๓	กองช่าง
๖.	โครงการก่อสร้างถนน คสล. สายในหมู่บ้าน(กูโบร์เก่า )	เพื่อให้ได้ถนนที่ได้มาตรฐาน ช่วยให้การคมนาคมสะดวกขึ้น	ก่อสร้างถนน คสล. กว้าง ๓ เมตร ยาว ๓๐๐ เมตร หนา ๐.๑๕ เมตร หมู่ที่ ๕	-	๕๘๕,๐๒๐.-	-	-	-	ร้อยละ๘๐ ของประชาชนพึงพอใจ	ทำให้การใช้ยานพาหนะสัญจรไปมาสะดวก รวดเร็วเพิ่มขึ้น	แผนพัฒนาหมู่บ้าน หมู่ที่ ๕	กองช่าง
๗.	โครงการก่อสร้างถนน คสล. สายจากหัวสะพานเขตรอยต่อจัวะบาโจตุตง	เพื่อให้ได้ถนนที่ได้มาตรฐาน ช่วยให้การคมนาคมสะดวกขึ้น	ก่อสร้างถนน คสล. กว้าง ๕ เมตร ยาว ๓๐๐ เมตร หนา ๐.๑๕ เมตร หมู่ที่ ๕	-	๑,๐๐๐,๐๐๐.-	-	-	-	ร้อยละ๘๐ ของประชาชนพึงพอใจ	ทำให้การใช้ยานพาหนะสัญจรไปมาสะดวก รวดเร็วเพิ่มขึ้น	แผนพัฒนาหมู่บ้าน หมู่ที่ ๕	กองช่าง
๘.	โครงการก่อสร้างถนน คสล. สายทุ่งนา	เพื่อให้ได้ถนนที่ได้มาตรฐาน ช่วยให้การคมนาคมสะดวกขึ้น	ก่อสร้างถนน คสล. กว้าง ๔ เมตร ยาว ๘๕๐ เมตร หนา ๐.๑๕ เมตร หมู่ที่ ๘	๒,๑๘๔,๐๐๐	-	-	-	-	ร้อยละ๘๐ ของประชาชนพึงพอใจ	ทำให้การใช้ยานพาหนะสัญจรไปมาสะดวก รวดเร็วเพิ่มขึ้น	แผนพัฒนาหมู่บ้าน หมู่ที่ ๘	กองช่าง
๙.	โครงการก่อสร้างถนน คสล. สายหะยีเปาะชู	เพื่อให้ได้ถนนที่ได้มาตรฐาน ช่วยให้การคมนาคมสะดวกขึ้น	ก่อสร้างถนน คสล. กว้าง ๔ เมตร ยาว ๑๐๐ เมตร หนา ๐.๑๕ เมตร หมู่ที่ ๘	๒๖๐,๐๐๐.-	-	-	-	-	ร้อยละ๘๐ ของประชาชนพึงพอใจ	ทำให้การใช้ยานพาหนะสัญจรไปมาสะดวก รวดเร็วเพิ่มขึ้น	แผนพัฒนาหมู่บ้าน หมู่ที่ ๘	กองช่าง
๑๐. *	โครงการทำฝายปิดคูระบายน้ำถนนสายโตะอี่หม่าน-บ้านตอเฮ	เพื่อให้ได้คูที่ได้มาตรฐานและความปลอดภัยของประชาชน	จำนวน ๓๐ ชั้น กว้าง ๒๖ นิ้ว ยาว ๒๖ นิ้ว หมู่ที่ ๙	๕๐,๐๐๐.-	-	-	-	-	ร้อยละ๘๐ ของประชาชนพึงพอใจ	ได้คูที่ได้มาตรฐานและความปลอดภัยของประชาชน	แผนพัฒนาหมู่บ้าน หมู่ที่ ๙	กองช่าง

๑.๑ กลยุทธ์บุกเบิก สร้าง ปรับปรุง บำรุงรักษาเส้นทางคมนาคมทางบก ทางน้ำ สะพาน เขื่อน ระบบระบายน้ำ

แบบ ผ.๐๒/๑

(๑)แผนงาน แผนงานอุตสาหกรรมและการโยธา งาน ก่อสร้าง บุกเบิก ปรับปรุง ซ่อมแซม บำรุงรักษา ทางคมนาคม สะพาน คลอง เขื่อน ระบบระบายน้ำ

ที่	โครงการ	วัตถุประสงค์	เป้าหมาย(ผลผลิตของโครงการ)	งบประมาณและที่ผ่านมา					ตัวชี้วัด (KPI)	ผลที่คาดว่าจะได้รับ	ที่มาของโครงการ	หน่วยงานที่รับผิดชอบ
				๒๕๖๖	๒๕๖๗	๒๕๖๘	๒๕๖๙	๒๕๗๐				
๑๑.*	โครงการก่อสร้างถนน คสล. สาย กำปงบารู-สวนเงาะ	เพื่อให้ได้ถนนที่ได้มาตรฐาน ช่วยให้การคมนาคมสะดวกขึ้น	ก่อสร้างถนน คสล. กว้าง ๔ เมตร ยาว ๕๐๐ เมตร หนา ๐.๑๕ เมตร หมู่ที่ ๑	-	๑,๔๐๐,๐๐๐.-	-	-	-	ร้อยละ๘๐ ของประชาชนพึงพอใจ	ทำให้การใช้ยานพาหนะสัญจรไปมาสะดวก รวดเร็วเพิ่มขึ้น	แผนพัฒนาหมู่บ้าน หมู่ที่ ๑	กองช่าง
๑๒.*	โครงการก่อสร้างถนน คสล.สาย บ้านครูดอเฮ-บ้านผู้ใหญ่ลี (เลียบชายคลองมะรือโบ )	เพื่อให้ได้ถนนที่ได้มาตรฐาน ช่วยให้การคมนาคมสะดวกขึ้น	ก่อสร้างถนน คสล. กว้าง ๖ เมตร ยาว ๓๐๐ เมตร หนา ๐.๑๕ เมตร หมู่ที่ ๑	-	๘๔๐,๐๐๐.-	-	-	-	ร้อยละ๘๐ ของประชาชนพึงพอใจ	ทำให้การใช้ยานพาหนะสัญจรไปมาสะดวก รวดเร็วเพิ่มขึ้น	แผนพัฒนาหมู่บ้าน หมู่ที่ ๑	กองช่าง
๑๓.*	โครงการก่อสร้างถนน คสล.สาย ทางเข้าบ้านสนามกีฬาฟุตบอลในหมู่บ้าน	เพื่อให้ได้ถนนที่ได้มาตรฐาน ช่วยให้การคมนาคมสะดวกขึ้น	ก่อสร้างถนน คสล. กว้าง ๔ เมตร ยาว ๖๐ เมตร หนา ๐.๑๕ เมตร หมู่ที่ ๔	-	๑๖๘,๐๐๐.-	-	-	-	ร้อยละ๘๐ ของประชาชนพึงพอใจ	ทำให้การใช้ยานพาหนะสัญจรไปมาสะดวก รวดเร็วเพิ่มขึ้น	แผนพัฒนาหมู่บ้าน หมู่ที่ ๔	กองช่าง
๑๔.*	โครงการก่อสร้างถนน คสล.สาย จูโวีระ - บาโงคุดง	เพื่อให้ได้ถนนที่ได้มาตรฐาน ช่วยให้การคมนาคมสะดวกขึ้น	ก่อสร้างถนน คสล. กว้าง ๖ เมตร ยาว ๒๐๐ เมตร หนา ๐.๑๕ เมตร หมู่ที่ ๕	-	-	๙๖๐,๐๐๐.-	-	-	ร้อยละ๘๐ ของประชาชนพึงพอใจ	ทำให้การใช้ยานพาหนะสัญจรไปมาสะดวก รวดเร็วเพิ่มขึ้น	แผนพัฒนาหมู่บ้าน หมู่ที่ ๘	กองช่าง
๑๕.*	โครงการก่อสร้างถนน คสล. สายสระน้ำ	เพื่อให้ได้ถนนที่ได้มาตรฐาน ช่วยให้การคมนาคมสะดวกขึ้น	ก่อสร้างถนน คสล. กว้าง ๕ เมตร ยาว ๒๐๐ เมตร หนา ๐.๑๕ เมตร หมู่ที่ ๖	๗๐๐,๐๐๐.-	-	-	-	-	ร้อยละ๘๐ ของประชาชนพึงพอใจ	ทำให้การใช้ยานพาหนะสัญจรไปมาสะดวก รวดเร็วเพิ่มขึ้น	แผนพัฒนาหมู่บ้าน หมู่ที่ ๘	กองช่าง

## ๑.๑ กลยุทธ์

บุกเบิก สร้าง ปรับปรุง บำรุงรักษาเส้นทางคมนาคมทางบก ทางน้ำ สะพาน เชื้อน ระบบระบายน้ำ

## (๑)แผนงาน

แผนงานอุตสาหกรรมและการโยธา งาน ก่อสร้าง บุกเบิก ปรับปรุง ซ่อมแซม บำรุงรักษา ทางคมนาคม สะพาน คลอง เชื้อน ระบบระบายน้ำ

ที่	โครงการ	วัตถุประสงค์	เป้าหมาย (ผลผลิตของ โครงการ)	งบประมาณและที่ผ่านมา					ตัวชี้วัด (KPI)	ผลที่คาดว่าจะ ได้รับ	ที่มาของ โครงการ	หน่วยงาน ที่ รับผิดชอบ
				๒๕๖๖	๒๕๖๗	๒๕๖๘	๒๕๖๙	๒๕๗๐				
๑๖.	โครงการก่อสร้างถนน คสล.สาย จากสะพาน สาย๕ ถึงสะพานต้น นุ่น	เพื่อให้ได้ถนนที่ได้ มาตรฐาน ช่วยให้การ คมนาคมสะดวก ขึ้น	ก่อสร้างถนน คสล. กว้าง ๔ เมตร ยาว ๘๐๐ เมตร หนา ๐.๑๕ เมตร หมู่ที่ ๖	-	-	-	-	๒,๐๘๐,๐๐๐.-	ร้อยละ ของ ประชาชนพึง พอใจ	ทำให้การใช้ ยานพาหนะสัญจร ไปมาสะดวก รวดเร็วเพิ่มขึ้น ช่วยลดอุบัติเหตุ ให้น้อยลง	แผนพัฒนา หมู่บ้าน หมู่ที่ ๖	กองช่าง
๑๗.	โครงการซ่อมสร้าง ถนน คสล.สายบือแน	เพื่อให้ได้ถนนที่ได้ มาตรฐาน ช่วยให้การ คมนาคมสะดวก ขึ้น	ซ่อมสร้างถนน คสล. กว้าง ๔ เมตร ยาว ๓๐๐๐ เมตร หนา ๐.๑๕ เมตร หมู่ที่ ๙	๗๘๐,๐๐๐.-	-	-	-	-	ร้อยละของ ประชาชนพึง พอใจ	ทำให้การใช้ ยานพาหนะสัญจร ไปมาสะดวก รวดเร็วเพิ่มขึ้น ช่วยลดอุบัติเหตุ ให้น้อยลง	แผนพัฒนา หมู่บ้าน หมู่ที่ ๙	กองช่าง
๑๘.	โครงการซ่อมสร้าง ถนน ลาดยาง สายป่า ระ-กีอรง	เพื่อให้ได้ถนนที่ได้ มาตรฐาน ช่วยให้การ คมนาคมสะดวก ขึ้น	ซ่อมสร้าง ถนนลาดยาง กว้าง ๕ เมตร ยาว ๗๐๐ เมตร หนา ๐.๐๕ เมตร หมู่ที่ ๙	-	๑,๙๒๕,๐๐๐.-	-	-	-	ร้อยละ ของ ประชาชนพึง พอใจ	ทำให้การใช้ ยานพาหนะสัญจร ไปมาสะดวก รวดเร็วเพิ่มขึ้น ช่วยลดอุบัติเหตุ ให้น้อยลง	แผนพัฒนา หมู่บ้าน หมู่ที่ ๙	กองช่าง
๑๙.	โครงการบุกเบิกถนน สายเปาะซูวี ถึงส่วน โต๊ะแฉ	เพื่อสะดวกในการ สัญจรไปมาในการ ใช้ยานพาหนะ	บุกเบิกถนน กว้าง ๔ เมตร ยาว ๑,๕๐๐ เมตร หมู่ที่ ๘	-	-	๑,๕๐๐,๐๐๐.-	-	-	ร้อยละ ของ ประชาชนพึง พอใจ	ทำให้การใช้ ยานพาหนะสัญจร ไปมาสะดวก รวดเร็วเพิ่มขึ้น	แผนพัฒนา หมู่บ้าน หมู่ที่ ๘	กองช่าง
๒๐.	โครงการบุกเบิกถนน สายหลังมัสยิดใหม่ ถึง ทุ่งนา	เพื่อสะดวกในการ สัญจรไปมาในการ ใช้ยานพาหนะ	บุกเบิกถนน กว้าง ๔ เมตร ยาว ๑,๕๐๐ เมตร หมู่ที่ ๘	-	๔๐๐,๐๐๐.-	-	-	-	ร้อยละ ของ ประชาชนพึง พอใจ	ทำให้การใช้ ยานพาหนะสัญจร ไปมาสะดวก รวดเร็วเพิ่มขึ้น	แผนพัฒนา หมู่บ้าน หมู่ที่ ๘	กองช่าง

## ๑.๑ กลยุทธ์

บุกเบิก สร้าง ปรับปรุง บำรุงรักษาเส้นทางคมนาคมทางบก ทางน้ำ สะพาน เขื่อน ระบบระบายน้ำ

## (๑)แผนงาน

แผนงานอุตสาหกรรมและการโยธา งาน ก่อสร้าง บุกเบิก ปรับปรุง ซ่อมแซม บำรุงรักษา ทางคมนาคม สะพาน คลอง เขื่อน ระบบระบายน้ำ

ที่	โครงการ	วัตถุประสงค์	เป้าหมาย (ผลผลิตของ โครงการ)	งบประมาณและที่ผ่านมา					ตัวชี้วัด (KPI)	ผลที่คาดว่าจะ ได้รับ	ที่มาของ โครงการ	หน่วยงาน ที่ รับผิดชอบ
				๒๕๖๖	๒๕๖๗	๒๕๖๘	๒๕๖๙	๒๕๗๐				
๒๑.	โครงการบุกเบิก ถนน สายหลังมัสยิดปา เรรุโเบ๊ะ	เพื่อสะดวกใน การสัญจรไปมา ในการใช้ ยานพาหนะ	บุกเบิกถนน กว้าง ๔ เมตร ยาว ๑,๐๐๐ เมตร หมู่ที่ ๙	-	๑,๐๐๐,๐๐๐. -	-	-	-	ร้อยละของ ประชาชนพึง พอใจ	ทำให้การใช้ ยานพาหนะสัญจร ไปมาสะดวก รวดเร็วเพิ่มขึ้น	แผนพัฒนา หมู่บ้าน หมู่ที่ ๙	กองช่าง
๒๒.	โครงการบุกเบิก ถนนสายบ้านผู้ใหญ่	เพื่อสะดวกใน การสัญจรไปมา ในการใช้ ยานพาหนะ	บุกเบิกถนน กว้าง ๔ เมตร ยาว ๕๐๐ เมตร หมู่ที่ ๙	-	๕๐๐,๐๐๐.-	-	-	-	ร้อยละของ ประชาชนพึง พอใจ	ทำให้การใช้ ยานพาหนะสัญจร ไปมาสะดวก รวดเร็วเพิ่มขึ้น	แผนพัฒนา หมู่บ้าน หมู่ที่ ๙	กองช่าง
๒๓.	โครงการบุกเบิก ถนนสายกุแบซารา	เพื่อสะดวกใน การสัญจรไปมา ในการใช้ ยานพาหนะ	บุกเบิกถนน กว้าง ๕ เมตร ยาว ๑,๕๐๐ เมตร หมู่ที่ ๑๑	๑,๘๗๙,๐๐๐.-	-	-	-	-	ร้อยละของ ประชาชนพึง พอใจ	ทำให้การใช้ ยานพาหนะสัญจร ไปมาสะดวก รวดเร็วเพิ่มขึ้น	แผนพัฒนา หมู่บ้าน หมู่ที่ ๑๑	กองช่าง
๒๔.	โครงการบุกเบิก ถนนสายหน้ามัสยิด สายต้นตาล-บ้าน แบแซ	เพื่อสะดวกใน การสัญจรไปมา ในการใช้ ยานพาหนะ	บุกเบิกถนน กว้าง ๔ เมตร ยาว ๔๐ เมตร หมู่ที่ ๓	๔๐,๐๐๐.-	-	-	-	-	ร้อยละของ ประชาชนพึง พอใจ	ทำให้การใช้ ยานพาหนะสัญจร ไปมาสะดวก รวดเร็วเพิ่มขึ้น	แผนพัฒนา หมู่บ้าน หมู่ที่ ๓	กองช่าง
๒๕.	โครงการบุกเบิก ถนนสายกุแบปูยู ถึงโต๊ะแบ	เพื่อสะดวกใน การสัญจรไปมา ในการใช้ ยานพาหนะ	บุกเบิกถนน กว้าง ๔ เมตร ยาว ๕๐๐ เมตร หมู่ที่ ๓	-	-	-	-	๗๐๐,๐๐๐.-	ร้อยละของ ประชาชนพึง พอใจ	ทำให้การใช้ ยานพาหนะสัญจร ไปมาสะดวก รวดเร็วเพิ่มขึ้น	แผนพัฒนา หมู่บ้าน หมู่ที่ ๓	กองช่าง

## ๑.๑ กลยุทธ์

บุกเบิก สร้าง ปรับปรุง บำรุงรักษาเส้นทางคมนาคมทางบก ทางน้ำ สะพาน เขื่อน ระบบระบายน้ำ

## (๑)แผนงาน

แผนงานอุตสาหกรรมและการโยธา งาน ก่อสร้าง บุกเบิก ปรับปรุง ซ่อมแซม บำรุงรักษา ทางคมนาคม สะพาน คลอง เขื่อน ระบบระบายน้ำ

ที่	โครงการ	วัตถุประสงค์	เป้าหมาย (ผลผลิตของ โครงการ)	งบประมาณและที่ผ่านมา					ตัวชี้วัด (KPI)	ผลที่คาดว่าจะ ได้รับ	ที่มาของ โครงการ	หน่วยงาน ที่ รับผิดชอบ
				๒๕๖๖	๒๕๖๗	๒๕๖๘	๒๕๖๙	๒๕๗๐				
๒๖. *	โครงการบุกเบิก ถนนสายบ้านเปาะ สูงเฮง - ถนนเลียบบ คลองมะรือโบออก	เพื่อสะดวกใน การสัญจรไปมา ในการใช้ ยานพาหนะ	บุกเบิกถนน กว้าง ๔ เมตร ยาว ๑๕๐ เมตร หมู่ที่ ๑	-	๒๑๐,๐๐๐.-	-	-	-	ร้อยละของ ประชาชนพึง พอใจ	ทำให้การใช้ ยานพาหนะสัญจร ไปมาสะดวก รวดเร็วเพิ่มขึ้น	แผนพัฒนา หมู่บ้าน หมู่ที่ ๑	กองช่าง
๒๗. *	โครงการบุกเบิก ถนนสาย ต้นตาล (หน้าโรงสี) -สวน ปาล์ม	เพื่อสะดวกใน การสัญจรไปมา ในการใช้ ยานพาหนะ	บุกเบิกถนน กว้าง ๔ เมตร ยาว ๙๐๐ เมตร หมู่ที่ ๑	-	-	๑,๐๘๐,๐๐๐.-	-	-	ร้อยละของ ประชาชนพึง พอใจ	ทำให้การใช้ ยานพาหนะสัญจร ไปมาสะดวก รวดเร็วเพิ่มขึ้น	แผนพัฒนา หมู่บ้าน หมู่ที่ ๑	กองช่าง
๒๘. *	โครงการบุกเบิก ถนนสายเปาะซูวี- ถึงถนนสายกูแบปุ ยู-ซอมอง	เพื่อสะดวกใน การสัญจรไปมา ในการใช้ ยานพาหนะ	บุกเบิกถนน กว้าง ๔ เมตร ยาว ๑,๕๐๐ เมตร หมู่ที่ ๘	-	๑,๘๐๐,๐๐๐.-	-	-	-	ร้อยละของ ประชาชนพึง พอใจ	ทำให้การใช้ ยานพาหนะสัญจร ไปมาสะดวก รวดเร็วเพิ่มขึ้น	แผนพัฒนา หมู่บ้าน หมู่ที่ ๘	กองช่าง
๒๙. *	โครงการปรับปรุง ซ่อมแซมถนนลงหิน คลุกสาย สระใหญ่	เพื่อสะดวกใน การสัญจรไปมา ในการใช้ ยานพาหนะ	ลงหินคลุก กว้าง ๖ เมตร ยาว ๘๐๐ เมตร หมู่ที่ ๔	๙๖๐,๐๐๐.-	๙๖๐,๐๐๐.-	๙๖๐,๐๐๐.-	๙๖๐,๐๐๐.-	๙๖๐,๐๐๐.-	ร้อยละของ ประชาชนพึง พอใจ	ทำให้การใช้ ยานพาหนะสัญจร ไปมาสะดวก รวดเร็วเพิ่มขึ้น	แผนพัฒนา หมู่บ้าน หมู่ที่ ๔	กองช่าง
๓๐. *	โครงการปรับปรุง ซ่อมแซมถนนลงหิน คลุก สายริมคลอง	เพื่อสะดวกใน การสัญจรไปมา ในการใช้ ยานพาหนะ	ลงหินคลุก กว้าง ๕ เมตร ยาว ๑,๕๐๐ เมตร หมู่ที่ ๕	๒,๒๕๐,๐๐๐.-	๒,๒๕๐,๐๐๐.-	๒,๒๕๐,๐๐๐.-	๒,๒๕๐,๐๐๐.-	๒,๒๕๐,๐๐๐.-	ร้อยละของ ประชาชนพึง พอใจ	ทำให้การใช้ ยานพาหนะสัญจร ไปมาสะดวก รวดเร็วเพิ่มขึ้น	แผนพัฒนา หมู่บ้าน หมู่ที่ ๕	กองช่าง

๑.๑ กลยุทธ์ บุกเบิก สร้าง ปรับปรุง บำรุงรักษาเส้นทางคมนาคมทางบก ทางน้ำ สะพาน เขื่อน ระบบระบายน้ำ  
 (๑)แผนงาน แผนงานอุตสาหกรรมและการโยธา งาน ก่อสร้าง บุกเบิก ปรับปรุง ซ่อมแซม บำรุงรักษา ทางคมนาคม สะพาน คลอง เขื่อน ระบบระบายน้ำ

ที่	โครงการ	วัตถุประสงค์	เป้าหมาย (ผลผลิตของ โครงการ)	งบประมาณและที่ผ่านมา					ตัวชี้วัด (KPI)	ผลที่คาดว่าจะ ได้รับ	ที่มาของ โครงการ	หน่วยงาน ที่ รับผิดชอบ
				๒๕๖๖	๒๕๖๗	๒๕๖๘	๒๕๖๙	๒๕๗๐				
๓๑. *	โครงการปรับปรุง ซ่อมแซมถนนลงหิน คลุก ถนนสายนิคม	เพื่อสะดวกใน การสัญจรไปมา ในการใช้ ยานพาหนะ	บุกเบิกถนน กว้าง ๕ เมตร ยาว ๒ ก.ม. หมู่ที่ ๕	๒,๐๐๐,๐๐๐.-	๒,๐๐๐,๐๐๐.-	๒,๐๐๐,๐๐๐.-	๒,๐๐๐,๐๐๐.-	๒,๐๐๐,๐๐๐.-	ร้อยละของ ประชาชนพึง พอใจ	ทำให้การใช้ ยานพาหนะสัญจร ไปมาสะดวก รวดเร็วเพิ่มขึ้น	แผนพัฒนา หมู่บ้าน หมู่ที่ ๕	กองช่าง
๓๒. *	โครงการบุกเบิก ถนนสาย ทุ่งนา ถึง ถนนลาดยางบ้าน มะรือโบ-ตะแบ	เพื่อสะดวกใน การสัญจรไปมา ในการใช้ ยานพาหนะ	บุกเบิกถนน กว้าง ๓ เมตร ยาว ๙๐๐ เมตร หมู่ที่ ๑๑	-	๑,๐๐๐,๐๐๐.-	-	-	-	ร้อยละของ ประชาชนพึง พอใจ	ทำให้การใช้ ยานพาหนะสัญจร ไปมาสะดวก รวดเร็วเพิ่มขึ้น	แผนพัฒนา หมู่บ้าน หมู่ที่ ๑๑	กองช่าง
๓๓. *	โครงการบุกเบิก ขยายทางถนนสาย ซอยชุมชน	เพื่อสะดวกใน การสัญจรไปมา ในการใช้ ยานพาหนะ	บุกเบิกขยายถนน กว้าง ๓ เมตร ยาว ๑๕๐ เมตร หมู่ที่ ๑๑	๑๕๐,๐๐๐.-	-	-	-	-	ร้อยละของ ประชาชนพึง พอใจ	ทำให้การใช้ ยานพาหนะสัญจร ไปมาสะดวก รวดเร็วเพิ่มขึ้น	แผนพัฒนา หมู่บ้าน หมู่ที่ ๑๑	กองช่าง
๓๔. *	โครงการบุกเบิก ขยายทางถนนสาย กูแบปยู-ซอมอง	เพื่อสะดวกใน การสัญจรไปมา ในการใช้ ยานพาหนะ	บุกเบิกถนน กว้าง ๔ เมตร ยาว ๑,๘๐๐ เมตร หมู่ที่ ๘	๒,๕๒๐,๐๐๐.-	-	-	-	-	ร้อยละของ ประชาชนพึง พอใจ	ทำให้การใช้ ยานพาหนะสัญจร ไปมาสะดวก รวดเร็วเพิ่มขึ้น	แผนพัฒนา หมู่บ้าน หมู่ที่ ๘	กองช่าง
๓๕. *	โครงการก่อสร้าง ท่อระบายน้ำแบบ กลม	เพื่อให้ระบายน้ำ ได้รวดเร็วและ มากขึ้นป้องกัน น้ำท่วมขัง	ก่อสร้างท่อกลม หรือ วางท่อกลม ขนาดเส้นผ่าน ศูนย์กลาง ๑ เมตร หมู่ที่ ๘	-	๖๐๐,๐๐๐.-	-	-	-	ร้อยละของ ประชาชนพึง พอใจ	ทำให้การใช้ ยานพาหนะสัญจร ไปมาสะดวก รวดเร็วเพิ่มขึ้น	แผนพัฒนา หมู่บ้าน หมู่ที่ ๘	กองช่าง



๑.๑ กลยุทธ์ บุกเบิก สร้าง ปรับปรุง บำรุงรักษาเส้นทางคมนาคมทางบก ทางน้ำ สะพาน เขื่อน ระบบระบายน้ำ  
 (๑)แผนงาน แผนงานอุตสาหกรรมและการโยธา งาน ก่อสร้าง บุกเบิก ปรับปรุง ซ่อมแซม บำรุงรักษา ทางคมนาคม สะพาน คลอง เขื่อน ระบบระบายน้ำ

ที่	โครงการ	วัตถุประสงค์	เป้าหมาย (ผลผลิตของ โครงการ)	งบประมาณและที่ผ่านมา					ตัวชี้วัด (KPI)	ผลที่คาดว่าจะ ได้รับ	ที่มาของ โครงการ	หน่วยงาน ที่ รับผิดชอบ
				๒๕๖๖	๒๕๖๗	๒๕๖๘	๒๕๖๙	๒๕๗๐				
๓๖.	โครงการบุกเบิกถนน สายกำนันบึง-กำปาง บารู	เพื่อสะดวกใน การสัญจรไป มาในการใช้ ยานพาหนะ	บุกเบิกถนน กว้าง ๔ เมตร ยาว ๕๐๐ เมตร หมู่ที่ ๑	๔๐๐,๐๐๐.-	-	-	-	-	ร้อยละ ของ ประชาชนที่สร จรไปมาพึงพอใจ	ทำให้การใช้ ยานพาหนะ สัญจรไปมา สะดวก	แผนพัฒนา หมู่บ้าน หมู่ที่๑	กองช่าง
๓๗.	โครงการปรับปรุง ซ่อมแซมถนนลงหิน คลุก สายคอกแก้ว	เพื่อสะดวกใน การสัญจรไป มาในการใช้ ยานพาหนะ	ปรับปรุงลงหินคลุก กว้าง ๖ เมตร ยาว ๑,๓๐๐ เมตร หนา ๐.๑๐ เมตร หมู่ที่ ๔	๑,๑๗๐,๐๐๐.-	๑,๑๗๐,๐๐๐.-	๑,๑๗๐,๐๐๐.-	๑,๑๗๐,๐๐๐.-	๑,๑๗๐,๐๐๐.-	ร้อยละ ของ ประชาชนที่สร จรไปมาพึงพอใจ	ทำให้การใช้ ยานพาหนะ สัญจรไปมา สะดวก	แผนพัฒนา หมู่บ้าน หมู่ที่๔	กองช่าง
๓๘.	โครงการปรับปรุง ซ่อมแซมถนนลงหิน คลุก สายท่อมเที้ยว	เพื่อสะดวกใน การสัญจรไป มาในการใช้ ยานพาหนะ	ปรับปรุงลงหินคลุก กว้าง ๖ เมตร ยาว ๒,๐๐๐ เมตร หนา ๐.๑๐ เมตร หมู่ที่ ๔	๑,๘๐๐,๐๐๐.-	๑,๘๐๐,๐๐๐.-	๑,๘๐๐,๐๐๐.-	๑,๘๐๐,๐๐๐.-	๑,๘๐๐,๐๐๐.-	ร้อยละ ของ ประชาชนที่สร จรไปมาพึงพอใจ	ทำให้การใช้ ยานพาหนะ สัญจรไปมา สะดวก	แผนพัฒนา หมู่บ้าน หมู่ที่๔	กองช่าง
๓๙.	โครงการปรับปรุง ซ่อมแซมถนนลงหิน คลุก สายโคกขำลิง-ป่าช้า	เพื่อสะดวกใน การสัญจรไป มาในการใช้ ยานพาหนะ	ปรับปรุงลงหินคลุก กว้าง ๖ เมตร ยาว ๑,๕๐๐๐ เมตร หนา ๐.๑๐ เมตร หมู่ที่ ๔	๑,๓๕๐,๐๐๐.-	๑,๓๕๐,๐๐๐.-	๑,๓๕๐,๐๐๐.-	๑,๓๕๐,๐๐๐.-	๑,๓๕๐,๐๐๐.-	ร้อยละ ของ ประชาชนที่สร จรไปมาพึงพอใจ	ทำให้การใช้ ยานพาหนะ สัญจรไปมา สะดวก	แผนพัฒนา หมู่บ้าน หมู่ที่๔	กองช่าง
๔๐.	โครงการปรับปรุง ซ่อมแซมถนนลงหิน คลุก สายกูปู-ตือโล๊ะกูปู	เพื่อสะดวกใน การสัญจรไป มาในการใช้ ยานพาหนะ	ปรับปรุงลงหินคลุก กว้าง ๖ เมตร ยาว ๑,๐๐๐ เมตร หนา ๐.๑๐ เมตร หมู่ที่ ๔	๙๐๐,๐๐๐.-	๙๐๐,๐๐๐.-	๙๐๐,๐๐๐.-	๙๐๐,๐๐๐.-	๙๐๐,๐๐๐.-	ร้อยละ ของ ประชาชนที่สร จรไปมาพึงพอใจ	ทำให้การใช้ ยานพาหนะ สัญจรไปมา สะดวก	แผนพัฒนา หมู่บ้าน หมู่ที่๔	กองช่าง

## ๑.๑ กลยุทธ์ บุกเบิก สร้าง ปรับปรุง บำรุงรักษาเส้นทางคมนาคมทางบก ทางน้ำ สะพาน เขื่อน ระบบระบายน้ำ

## (๑)แผนงาน แผนงานอุตสาหกรรมและการโยธา งาน ก่อสร้าง บุกเบิก ปรับปรุง ซ่อมแซม บำรุงรักษา ทางคมนาคม สะพาน คลอง เขื่อน ระบบระบายน้ำ

ที่	โครงการ	วัตถุประสงค์	เป้าหมาย (ผลผลิตของ โครงการ)	งบประมาณและที่ผ่านมา					ตัวชี้วัด (KPI)	ผลที่คาดว่าจะ ได้รับ	ที่มาของ โครงการ	หน่วยงาน ที่ รับผิดชอบ
				๒๕๖๖	๒๕๖๗	๒๕๖๘	๒๕๖๙	๒๕๗๐				
๔๑. *	โครงการปรับปรุง ซ่อมแซมถนนลงหิน คลุก สายบาลา เซาะ-บ้านเปาะรง	เพื่อสะดวกใน การสัญจรไป มาในการใช้ ยานพาหนะ	ปรับปรุงซ่อมแซม ถนนลงหินคลุก กว้าง ๓ เมตร ยาว ๕๐ เมตร หมู่ที่ ๙	๕๐,๐๐๐.-	๕๐,๐๐๐.-	๕๐,๐๐๐.-	๕๐,๐๐๐.-	๕๐,๐๐๐.-	ร้อยละ ของ ประชาชนที่สร จรไปมาพึงพอใจ	ทำให้การใช้ ยานพาหนะ สัญจรไปมา สะดวก	แผนพัฒนา หมู่บ้าน หมู่ที่๙	กองช่าง
๔๒. *	โครงการปรับปรุง ซ่อมแซมถนนลงหิน คลุก สายหลังมัสยิด	เพื่อสะดวกใน การสัญจรไป มาในการใช้ ยานพาหนะ	ปรับปรุงลงหินคลุก กว้าง ๓ เมตร ยาว ๒๐๐ เมตร หนา ๐.๑๐ เมตร หมู่ที่ ๙	๑๘๐,๐๐๐.-	๑๘๐,๐๐๐.-	๑๘๐,๐๐๐.-	๑๘๐,๐๐๐.-	๑๘๐,๐๐๐.-	ร้อยละ ของ ประชาชนที่สร จรไปมาพึงพอใจ	ทำให้การใช้ ยานพาหนะ สัญจรไปมา สะดวก	แผนพัฒนา หมู่บ้าน หมู่ที่๙	กองช่าง
๔๓. *	โครงการปรับปรุง ซ่อมแซมถนนลงหิน คลุก สายบ้านรอ เซะ-หัวสะพานวานี	เพื่อสะดวกใน การสัญจรไป มาในการใช้ ยานพาหนะ	ปรับปรุงลงหินคลุก หรือลูกรัง กว้าง ๓ เมตร ยาว ๔๐๐ เมตร หนา ๐.๑๐ เมตร หมู่ที่ ๙	๔๐๐,๐๐๐.-	๔๐๐,๐๐๐.-	๔๐๐,๐๐๐.-	๔๐๐,๐๐๐.-	๔๐๐,๐๐๐.-	ร้อยละ ของ ประชาชนที่สร จรไปมาพึงพอใจ	ทำให้การใช้ ยานพาหนะ สัญจรไปมา สะดวก	แผนพัฒนา หมู่บ้าน หมู่ที่๙	กองช่าง
๔๔. *	โครงการก่อสร้างท่อ เหลี่ยม คสล. สี่แยกบ้านครุฑนอม	เพื่อสะดวกใน การสัญจรไป มาในการใช้ ยานพาหนะ และน้ำไหลได้ รวดเร็ว	ก่อสร้างท่อเหลี่ยม คสล. กว้าง ๓ เมตร ยาว ๘ เมตร หมู่ที่ ๑๐		๔๘๐,๐๐๐.-				ร้อยละ ของ ประชาชนที่สร จรไปมาพึงพอใจ	ทำให้การใช้ ยานพาหนะ สัญจรไปมา สะดวกและ น้ำไหลได้ รวดเร็วขึ้น	แผนพัฒนา หมู่บ้าน หมู่ที่๑๐	กองช่าง
๔๕. *	โครงการก่อสร้างท่อ เหลี่ยม คสล. สี่แยกป้อม ชรบ.	เพื่อสะดวกใน การสัญจรไป มาในการใช้ ยานพาหนะ และน้ำไหลได้ รวดเร็ว	ก่อสร้างท่อเหลี่ยม คสล. กว้าง ๓ เมตร ยาว ๘ เมตร หมู่ที่ ๑๐		๔๘๐,๐๐๐.-				ร้อยละ ของ ประชาชนที่สร จรไปมาพึงพอใจ	ทำให้การใช้ ยานพาหนะ สัญจรไปมา สะดวกและ น้ำไหล รวดเร็วขึ้น	แผนพัฒนา หมู่บ้าน หมู่ที่ ๑๐	กองช่าง

## ๑.๑ กลยุทธ์ บุกเบิก สร้าง ปรับปรุง บำรุงรักษาเส้นทางคมนาคมทางบก ทางน้ำ สะพาน เขื่อน ระบบระบายน้ำ

## (๑)แผนงาน แผนงานอุตสาหกรรมและการโยธา งาน ก่อสร้าง บุกเบิก ปรับปรุง ซ่อมแซม บำรุงรักษา ทางคมนาคม สะพาน คลอง เขื่อน ระบบระบายน้ำ

ที่	โครงการ	วัตถุประสงค์	เป้าหมาย (ผลผลิตของ โครงการ)	งบประมาณและที่ผ่านมา					ตัวชี้วัด (KPI)	ผลที่คาดว่าจะ ได้รับ	ที่มาของ โครงการ	หน่วยงาน ที่ รับผิดชอบ
				๒๕๖๖	๒๕๖๗	๒๕๖๘	๒๕๖๙	๒๕๗๐				
๔๖.	โครงการปรับปรุง ซ่อมแซมถนนลง หินคลุก สาย ริมคลอง - ทุ่ง นา - ทุ่งเลี้ยงสัตว์	เพื่อสะดวกใน การสัญจรไปมา ในการใช้ ยานพาหนะ	ปรับปรุงลงหินคลุก ถนน กว้าง ๔ เมตร ยาว ๒,๐๐๐ เมตร หนา ๐.๑๐ เมตร หมู่ที่ ๕	๑,๒๐๐,๐๐๐.-	๑,๒๐๐,๐๐๐.-	๑,๒๐๐,๐๐๐.-	๑,๒๐๐,๐๐๐.-	๑,๒๐๐,๐๐๐.-	ร้อยละ ของ ประชาชนที่ สรรจรไปมาพึง พอใจ	ทำให้การใช้ ยานพาหนะ สัญจรไปมา สะดวกรวดเร็ว เพิ่มขึ้น	แผนพัฒนา หมู่บ้าน หมู่ที่๕	กองช่าง
๔๗.	โครงการปรับปรุง ซ่อมแซมถนนลง หินคลุก สายหลังค่าย-ตา โงะ	เพื่อสะดวกใน การสัญจรไปมา ในการใช้ ยานพาหนะ	ปรับปรุงลงหินคลุก ถนน กว้าง ๕ เมตร ยาว ๑,๒๐๐ เมตร หนา ๐.๑๐ เมตร หมู่ที่ ๗	๙๐๐,๐๐๐.-	๙๐๐,๐๐๐.-	๙๐๐,๐๐๐.-	๙๐๐,๐๐๐.-	๙๐๐,๐๐๐.-	ร้อยละ ของ ประชาชนที่ สรรจรไปมาพึง พอใจ	ทำให้การใช้ ยานพาหนะ สัญจรไปมา สะดวกรวดเร็ว เพิ่มขึ้น	แผนพัฒนา หมู่บ้าน หมู่ที่๗	กองช่าง
๔๘.	โครงการปรับปรุง ซ่อมแซมถนนลง หินคลุก สายหลังค่ายถึง คลองชลประทาน สาย ๒	เพื่อสะดวกใน การสัญจรไปมา ในการใช้ ยานพาหนะ	ปรับปรุงลงหินคลุก ถนน กว้าง ๕ เมตร ยาว ๓,๐๐๐ เมตร หนา ๐.๑๐ เมตร หมู่ที่ ๗	๒,๒๕๐,๐๐๐.-	๒,๒๕๐,๐๐๐.-	๒,๒๕๐,๐๐๐.-	๒,๒๕๐,๐๐๐.-	๒,๒๕๐,๐๐๐.-	ร้อยละ ของ ประชาชนที่ สรรจรไปมาพึง พอใจ	ทำให้การใช้ ยานพาหนะ สัญจรไปมา สะดวกรวดเร็ว เพิ่มขึ้น	แผนพัฒนา หมู่บ้าน หมู่ที่๗	กองช่าง
๔๙.	โครงการปรับปรุง ซ่อมแซมถนนลง หินคลุก สายผู้ใหญ่โตและ ถึงเขตหมู่ที่ ๑ บ้าน มะรือโบออก	เพื่อสะดวกใน การสัญจรไปมา ในการใช้ ยานพาหนะ	ปรับปรุงลงหินคลุก ถนน กว้าง ๔ เมตร ยาว ๗๔๐ เมตร หนา ๐.๑๐ เมตร หมู่ที่ ๘	๕๐๐,๐๐๐.-	๕๐๐,๐๐๐.-	๕๐๐,๐๐๐.-	๕๐๐,๐๐๐.-	๕๐๐,๐๐๐.-	ร้อยละ ของ ประชาชนที่ สรรจรไปมาพึง พอใจ	ทำให้การใช้ ยานพาหนะ สัญจรไปมา สะดวกรวดเร็ว เพิ่มขึ้น	แผนพัฒนา หมู่บ้าน หมู่ที่๘	กองช่าง
๕๐.	โครงการปรับปรุง ซ่อมแซมถนนลง หินคลุก สาย ซอยโรง ประปาเก่า	เพื่อสะดวกใน การสัญจรไปมา ในการใช้ ยานพาหนะ	ปรับปรุงลงหินคลุก ถนน กว้าง ๕ เมตร ยาว ๘๐๐ เมตร หนา ๐.๑๐ เมตร หมู่ที่ ๑๐	๖๐๐,๐๐๐.-	๖๐๐,๐๐๐.-	๖๐๐,๐๐๐.-	๖๐๐,๐๐๐.-	๖๐๐,๐๐๐.-	ร้อยละ ของ ประชาชนที่ สรรจรไปมาพึง พอใจ	ทำให้การใช้ ยานพาหนะ สัญจรไปมา สะดวกรวดเร็ว เพิ่มขึ้น	แผนพัฒนา หมู่บ้าน หมู่ที่๑๐	กองช่าง

## ๑.๑ กลยุทธ์ บุกเบิก สร้าง ปรับปรุง บำรุงรักษาเส้นทางคมนาคมทางบก ทางน้ำ สะพาน เขื่อน ระบบระบายน้ำ

## (๑)แผนงาน แผนงานอุตสาหกรรมและการโยธา งาน ก่อสร้าง บุกเบิก ปรับปรุง ซ่อมแซม บำรุงรักษา ทางคมนาคม สะพาน คลอง เขื่อน ระบบระบายน้ำ

ที่	โครงการ	วัตถุประสงค์	เป้าหมาย (ผลผลิตของ โครงการ)	งบประมาณและที่ผ่านมา					ตัวชี้วัด (KPI)	ผลที่คาดว่าจะ ได้รับ	ที่มาของ โครงการ	หน่วยงาน ที่ รับผิดชอบ
				๒๕๖๖	๒๕๖๗	๒๕๖๘	๒๕๖๙	๒๕๗๐				
๕๑.	โครงการปรับปรุง ซ่อมแซมถนนลง หินคลุกสายถนน ริมคลอง ชลประทานสาย ๔	เพื่อสะดวกในการ สัญจรไปมาในการ ใช้ยานพาหนะ	ปรับปรุงลงหินคลุก ถนน กว้าง ๔ เมตร ยาว ๑,๕๐๐ เมตร หนา ๐.๑๐ เมตร หมู่ที่ ๑๐	๙๐๐,๐๐๐.-	๙๐๐,๐๐๐.-	๙๐๐,๐๐๐.-	๙๐๐,๐๐๐.-	๙๐๐,๐๐๐.-	ร้อยละ ของ ประชาชนที่สรรจร ไปมาพึงพอใจ	ทำให้การใช้ ยานพาหนะ สัญจรไปมา สะดวก รวดเร็ว เพิ่มขึ้น	แผนพัฒนา หมู่บ้าน หมู่ที่๑๐	กองช่าง
๕๒.	โครงการปรับปรุง ซ่อมแซมถนนลง หินคลุกสาย ซอย บ้านตากrutrim คลองชลประทาน สาย ๓	เพื่อสะดวกในการ สัญจรไปมาในการ ใช้ยานพาหนะ	ปรับปรุงลงหินคลุก ถนน กว้าง ๕ เมตร ยาว ๕๐๐ เมตร หนา ๐.๑๐ เมตร หมู่ที่ ๑๐	๓๗๕,๐๐๐.-	๓๗๕,๐๐๐	๓๗๕,๐๐๐	๓๗๕,๐๐๐	๓๗๕,๐๐๐	ร้อยละ ของ ประชาชนที่สรรจร ไปมาพึงพอใจ	ทำให้การใช้ ยานพาหนะ สัญจรไปมา สะดวก รวดเร็ว เพิ่มขึ้น	แผนพัฒนา หมู่บ้าน หมู่ที่๑๐	กองช่าง
๕๓.	โครงการปรับปรุง ซ่อมแซมถนนลง หินคลุกสายหลัง บ่อม ชรบ. - ทำ แพ	เพื่อสะดวกในการ สัญจรไปมาในการ ใช้ยานพาหนะ	ปรับปรุงลงหินคลุก ถนน กว้าง ๕ เมตร ยาว ๒,๕๐๐ เมตร หนา ๐.๑๐ เมตร หมู่ที่ ๑๐	๑,๘๗๕,๐๐๐.-	๑,๘๗๕,๐๐๐.-	๑,๘๗๕,๐๐๐.-	๑,๘๗๕,๐๐๐.-	๑,๘๗๕,๐๐๐	ร้อยละ ของ ประชาชนที่สรรจร ไปมาพึงพอใจ	ทำให้การใช้ ยานพาหนะ สัญจรไปมา สะดวก รวดเร็ว เพิ่มขึ้น	แผนพัฒนา หมู่บ้าน หมู่ที่๑๐	กองช่าง
๕๔.	โครงการก่อสร้าง ท่อเหลี่ยม คสล. สามแยกทางไป ปอเนาะ( ช้างบ้าน นายอาซี ผช.)	เพื่อความสะดวก ในการสัญจรไปมา และน้ำไหลได้เร็ว ขึ้น	ก่อสร้างท่อเหลี่ยม คสล. กว้าง ๓ เมตร ยาว ๔ เมตร ลึก ๒ เมตร หมู่ที่ ๑	๒๔๐,๐๐๐.-	-	-	-	-	ร้อยละ ของ ประชาชนที่สรรจร ไปมาพึงพอใจ และน้ำไหลเร็วขึ้น	ประชาชน สะดวกในการ เดินทางและ ช่วยลดการ ท่วมขังของน้ำ ลงได้	แผนพัฒนา หมู่บ้าน หมู่ที่๑	กองช่าง
๕๕.	โครงการก่อสร้าง ท่อเหลี่ยม คสล. สายทุ่งนา	เพื่อความสะดวก ในการสัญจรไปมา และน้ำไหลได้เร็ว ขึ้น	ก่อสร้างท่อเหลี่ยม คสล. กว้าง ๒.๕ เมตร ยาว ๘ เมตร ลึก ๒ เมตร หมู่ที่ ๕	๓๐๐,๐๐๐.-	-	-	-	-	ร้อยละ ของ ประชาชนที่สรรจร ไปมาพึงพอใจ และน้ำไหลเร็วขึ้น	ประชาชน สะดวกในการ เดินทางและ ช่วยลดการ ท่วมขังของน้ำ ลงได้	แผนพัฒนา หมู่บ้าน หมู่ที่๕	กองช่าง

๑.๑ กลยุทธ์ บุกเบิก สร้าง ปรับปรุง บำรุงรักษาเส้นทางคมนาคมทางบก ทางน้ำ สะพาน เขื่อน ระบบระบายน้ำ  
 (๑)แผนงาน แผนงานอุตสาหกรรมและการโยธา งาน ก่อสร้าง บุกเบิก ปรับปรุง ซ่อมแซม บำรุงรักษา ทางคมนาคม สะพาน คลอง เขื่อน ระบบระบายน้ำ

ที่	โครงการ	วัตถุประสงค์	เป้าหมาย (ผลผลิตของโครงการ)	งบประมาณและที่ผ่านมา					ตัวชี้วัด (KPI)	ผลที่คาดว่าจะได้รับ	ที่มาของ โครงการ	หน่วยงานที่ รับผิดชอบ
				๒๕๖๖	๒๕๖๗	๒๕๖๘	๒๕๖๙	๒๕๗๐				
๕๖.	โครงการก่อสร้างท่อเหลี่ยม คสล. สายโคกอาแซ	เพื่อความสะดวกในการสัญจรไปมาและน้ำไหลได้เร็วขึ้น	ก่อสร้างท่อเหลี่ยม คสล. กว้าง ๒.๕ เมตร ยาว ๘ เมตร ลึก ๒ เมตร หมู่ที่ ๕	-	๓๐๐,๐๐๐.-	-	-	-	ร้อยละ ของประชาชนที่สรรจรไปมาพึงพอใจและน้ำไหลเร็วขึ้น	ประชาชนสะดวกในการเดินทางและช่วยลดการท่วมขังของน้ำลงได้	แผนพัฒนาหมู่บ้าน หมู่ที่ ๕	กองช่าง
๕๗.	โครงการก่อสร้างท่อเหลี่ยม คสล. สายทุ่งเลี้ยงสัตว์	เพื่อความสะดวกในการสัญจรไปมาและน้ำไหลได้เร็วขึ้น	ก่อสร้างท่อเหลี่ยม คสล. กว้าง ๒.๕ เมตร ยาว ๘ เมตร ลึก ๒ เมตร หมู่ที่ ๕	-	-	๓๐๐,๐๐๐.-	-	-	ร้อยละ ของประชาชนที่สรรจรไปมาพึงพอใจและน้ำไหลเร็วขึ้น	ประชาชนสะดวกในการเดินทางและช่วยลดการท่วมขังของน้ำลงได้	แผนพัฒนาหมู่บ้าน หมู่ที่ ๕	กองช่าง
๕๘.	โครงการก่อสร้างท่อเหลี่ยม คสล. สายภายในหมู่บ้าน	เพื่อความสะดวกในการสัญจรไปมาและน้ำไหลได้เร็วขึ้น	ก่อสร้างท่อเหลี่ยม คสล. กว้าง ๒.๕ เมตร ยาว ๘ เมตร ลึก ๒ เมตร หมู่ที่ ๕	-	-	-	๓๐๐,๐๐๐.-	-	ร้อยละ ของประชาชนที่สรรจรไปมาพึงพอใจและน้ำไหลเร็วขึ้น	ประชาชนสะดวกในการเดินทางและช่วยลดการท่วมขังของน้ำลงได้	แผนพัฒนาหมู่บ้าน หมู่ที่ ๕	กองช่าง
๕๙.	โครงการก่อสร้างท่อเหลี่ยม คสล. สายภายในหมู่บ้าน	เพื่อความสะดวกในการสัญจรไปมาและน้ำไหลได้เร็วขึ้น	ก่อสร้างท่อเหลี่ยม คสล. กว้าง ๓ เมตร ยาว ๘ เมตร สูง ๑.๕๐ เมตร ปี ๖๖ จำนวน ๕ จุด ปี ๖๗ จำนวน ๕ จุด ปี ๖๘ จำนวน ๕ จุด ปี ๖๙ จำนวน ๕ จุด หมู่ที่ ๗	๑,๘๐๐,๐๐๐.-	๑,๘๐๐,๐๐๐.-	๑,๘๐๐,๐๐๐.-	๑,๘๐๐,๐๐๐.-	-	ร้อยละ ของประชาชนที่สรรจรไปมาพึงพอใจและน้ำไหลเร็วขึ้น	ประชาชนสะดวกในการเดินทางและช่วยลดการท่วมขังของน้ำลงได้	แผนพัฒนาหมู่บ้าน หมู่ที่ ๗	กองช่าง

๑.๑ กลยุทธ์  
(๑)แผนงาน

บุกเบิก สร้าง ปรับปรุง บำรุงรักษาเส้นทางคมนาคมทางบก ทางน้ำ สะพาน เขื่อน ระบบระบายน้ำ

แผนงานอุตสาหกรรมและการโยธา งาน ก่อสร้าง บุกเบิก ปรับปรุง ซ่อมแซม บำรุงรักษา ทางคมนาคม สะพาน คลอง เขื่อน ระบบระบายน้ำ

ที่	โครงการ	วัตถุประสงค์	เป้าหมาย (ผลผลิตของโครงการ)	งบประมาณและที่ผ่านมา					ตัวชี้วัด (KPI)	ผลที่คาดว่าจะได้รับ	ที่มาของ โครงการ	หน่วยงานที่ รับผิดชอบ
				๒๕๖๖	๒๕๖๗	๒๕๖๘	๒๕๖๙	๒๕๗๐				
๖๐. *	โครงการก่อสร้างท่อ เหล็ก คสล. สาย ป่าไร่	เพื่อความสะดวก ในการสัญจรไป มาและน้ำไหลได้ เร็วขึ้น	ก่อสร้างท่อเหล็ก คสล. กว้าง ๓ เมตร ยาว ๘ เมตร ลึก ๒ เมตร หมู่ที่ ๔	-	๔๘๐,๐๐๐.-	-	-	-	ร้อยละ ของ ประชาชนที่สร จรไปมาพึงพอใจ และน้ำไหลเร็ว ขึ้น	ประชาชน สะดวกในการ เดินทางและ ช่วยลดการ ท่วมขังของน้ำ ลงได้	แผนพัฒนา หมู่บ้าน หมู่ที่ ๔	กองช่าง
๖๑. *	โครงการก่อสร้างท่อ เหล็ก คสล. สาย กู แบบปูยู-ทุ่งนา	เพื่อความสะดวก ในการสัญจรไป มาและน้ำไหลได้ เร็วขึ้น	ก่อสร้างท่อเหล็ก คสล. กว้าง ๑ เมตร ยาว ๓๐๐ เมตร ลึก ๐.๘๐ เมตร หมู่ที่ ๘	๑,๒๐๐,๐๐๐.-	-	๑,๒๐๐,๐๐๐.-	-	-	ร้อยละ ของ ประชาชนที่สร จรไปมาพึงพอใจ และน้ำไหลเร็ว ขึ้น	ประชาชน สะดวกในการ เดินทางและ ช่วยลดการ ท่วมขังของน้ำ ลงได้	แผนพัฒนา หมู่บ้าน หมู่ที่ ๘	กองช่าง
๖๒. *	โครงการก่อสร้างท่อ เหล็ก คสล. สี่แยกบ้านตาหมัด	เพื่อความสะดวก ในการสัญจรไป มาและน้ำไหลได้ เร็วขึ้น	ก่อสร้างท่อเหล็ก คสล. กว้าง ๓ เมตร ยาว ๘ เมตร ลึก ๒ เมตร หมู่ที่ ๑๐	-	๔๘๐,๐๐๐.-	-	-	-	ร้อยละ ของ ประชาชนที่สร จรไปมาพึงพอใจ และน้ำไหลเร็ว ขึ้น	ประชาชน สะดวกในการ เดินทางและ ช่วยลดการ ท่วมขังของน้ำ ลงได้	แผนพัฒนา หมู่บ้าน หมู่ที่ ๑๐	กองช่าง
๖๓. *	โครงการก่อสร้างท่อ เหล็ก คสล. สี่แยกบ้านจำชาย	เพื่อความสะดวก ในการสัญจรไป มาและน้ำไหลได้ เร็วขึ้น	ก่อสร้างท่อเหล็ก คสล. กว้าง ๓ เมตร ยาว ๘ เมตร หมู่ที่ ๑๐	-	-	๔๘๐,๐๐๐.-	-	-	ร้อยละ ของ ประชาชนที่สร จรไปมาพึงพอใจ และน้ำไหลเร็ว ขึ้น	ประชาชน สะดวกในการ เดินทางและ ช่วยลดการ ท่วมขังของน้ำ ลงได้	แผนพัฒนา หมู่บ้าน หมู่ที่ ๑๐	กองช่าง
๖๔. *	โครงการก่อสร้าง ถนนลาดยาง สาย บ้านเปาะรง-บ้านรอ เซะ	เพื่อให้ได้ถนนที่ ได้มาตรฐานและ ช่วยให้การ คมนาคมสะดวก รวดเร็วขึ้น	ก่อสร้างถนนลาดยาง กว้าง ๓ เมตร ยาว ๒๐๐ เมตร หนา ๐.๐๕ เมตร หมู่ที่ ๙	๓๐๐,๐๐๐.-	-	-	-	-	ถนนลาดยาง	ช่วยให้การ คมนาคม สะดวกรวดเร็ว ขึ้น	แผนพัฒนา หมู่บ้าน หมู่ที่ ๙	กองช่าง

## ๑.๑ กลยุทธ์ บุกเบิก สร้าง ปรับปรุง บำรุงรักษาเส้นทางคมนาคมทางบก ทางน้ำ สะพาน เชื้อน ระบบระบายน้ำ

(๑)แผนงาน แผนงานอุตสาหกรรมและการโยธา งาน ก่อสร้าง บุกเบิก ปรับปรุง ซ่อมแซม บำรุงรักษา ทางคมนาคม สะพาน คลอง เชื้อน ระบบระบายน้ำ

ที่	โครงการ	วัตถุประสงค์	เป้าหมาย (ผลผลิตของ โครงการ)	งบประมาณและที่ผ่านมา					ตัวชี้วัด (KPI)	ผลที่คาดว่าจะ ได้รับ	ที่มาของ โครงการ	หน่วยงาน ที่ รับผิดชอบ
				๒๕๖๖	๒๕๖๗	๒๕๖๘	๒๕๖๙	๒๕๗๐				
๖๕.	โครงการก่อสร้างท่อเหลี่ยม คสล. สายกุ่มบายู - ปี เหล็ง	เพื่อความสะดวกในการสัญจรไปมาและน้ำไหลได้เร็วขึ้น	ก่อสร้างท่อเหลี่ยม คสล. กว้าง ๒ เมตร ยาว ๖ เมตร ลึก ๑.๒๐ เมตร จำนวน ๒ จุด หมู่ที่ ๗	-	๓๖๐,๐๐๐.-	-	-	-	ร้อยละ ของประชาชนที่สรจรไปมาพึงพอใจและน้ำไหลเร็วขึ้น	ประชาชนสะดวกในการเดินทางและช่วยลดการท่วมขังของน้ำลงได้	แผนพัฒนาหมู่บ้าน หมู่ที่ ๗	กองช่าง
๖๖.	โครงการก่อสร้างวางทอกลม คสล.สายมัศยิดบ้านกุ่มบายู	เพื่อความสะดวกในการสัญจรไปมาและน้ำไหลได้เร็วขึ้น	ก่อสร้างทอกลม คสล.ท่อขนาด ๖๐ ซม.ถนนกว้าง ๕ เมตร ยาว ๒ เมตร หมู่ที่ ๘	-	-	-	๒๐๐,๐๐๐.-	-	ร้อยละ ของประชาชนที่สรจรไปมาพึงพอใจและน้ำไหลเร็วขึ้น	ประชาชนสะดวกในการเดินทางและช่วยลดการท่วมขังของน้ำลงได้	แผนพัฒนาหมู่บ้าน หมู่ที่ ๘	กองช่าง
๖๗.	โครงการก่อสร้างวางทอกลม คสล. สายภายในหมู่บ้าน	เพื่อความสะดวกในการสัญจรไปมาและน้ำไหลได้เร็วขึ้น	ก่อสร้างทอกลม คสล. กว้าง ๐.๘ เมตร ยาว ๖ เมตร หมู่ที่ ๙	๒๑,๐๐๐.-	-	-	-	-	ร้อยละ ของประชาชนที่สรจรไปมาพึงพอใจและน้ำไหลเร็วขึ้น	ประชาชนสะดวกในการเดินทางและช่วยลดการท่วมขังของน้ำลงได้	แผนพัฒนาหมู่บ้าน หมู่ที่ ๙	กองช่าง
๖๘.	โครงการก่อสร้างพังกันตลิ่งบ้านโตะแบ หลังบ้านเปาะจิ	เพื่อป้องกันตลิ่งพังทลายจากการไหลเซาะของน้ำ	สูง ๔ เมตร ยาว ๗๐๐ เมตร หมู่ที่ ๓	-	๑๐,๕๐๐,๐๐๐.-	-	-	-	ร้อยละของการช่วยลดการพังของตลิ่ง	สามารถป้องกันการพังทลายของตลิ่ง	แผนพัฒนาหมู่บ้าน หมู่ที่ ๓	กองช่าง
๖๙.	โครงการซ่อมแซมไฟฟ้าสาธารณะส่องสว่างข้างทาง	เพื่อให้มีไฟฟ้าส่องสว่างริมทางสาธารณะในตำบล	ซ่อมไฟฟ้าสาธารณะข้างทางที่เสียหายภายในตำบลมะรือโบออก	๑๐๐,๐๐๐.-	๑๐๐,๐๐๐.-	๑๐๐,๐๐๐.-	๑๐๐,๐๐๐.-	๑๐๐,๐๐๐.-	ร้อยละของไฟฟ้าข้างทางที่ใช้งานได้ (ส่องสว่าง)	มีไฟฟ้าส่องสว่างริมทางสาธารณะ	แผนพัฒนาหมู่บ้าน หมู่ที่ ๑-๑๑	กองช่าง

## ๑.๑ กลยุทธ์ บุกเบิก สร้าง ปรับปรุง บำรุงรักษาเส้นทางคมนาคมทางบก ทางน้ำ สะพาน เชื้อน ระบบระบายน้ำ

(๑)แผนงาน แผนงานอุตสาหกรรมและการโยธา งาน ก่อสร้าง บุกเบิก ปรับปรุง ซ่อมแซม บำรุงรักษา ทางคมนาคม สะพาน คลอง เชื้อน ระบบระบายน้ำ

ที่	โครงการ	วัตถุประสงค์	เป้าหมาย (ผลผลิตของโครงการ)	งบประมาณและที่ผ่านมา					ตัวชี้วัด (KPI)	ผลที่คาดว่าจะได้รับ	ที่มาของโครงการ	หน่วยงานที่รับผิดชอบ
				๒๕๖๖	๒๕๖๗	๒๕๖๘	๒๕๖๙	๒๕๗๐				
๗๐.	โครงการก่อสร้างคูระบายน้ำ คลส. แบบมีฝาปิด สายหน้ามัสยิด มะรือโบออก	เพื่อสร้างระบบระบายน้ำให้มีมาตรฐาน และแก้ไขปัญหาน้ำท่วมขัง	ก่อสร้างคูระบายน้ำ คลส.แบบมีฝาปิด กว้าง ๑ เมตร ยาว ๔๐๐ เมตร ลึก ๐.๘๐ เมตร หมู่ที่ ๑	๑,๖๘๐,๐๐๐.-	-	-	-	-	ร้อยละของระบบระบายน้ำที่มีมาตรฐานและป้องกันน้ำท่วมขังในหมู่บ้าน	ทำให้การระบายน้ำในหมู่บ้านดีขึ้น	แผนพัฒนาหมู่บ้าน หมู่ที่ ๑	กองช่าง
๗๑.	โครงการก่อสร้างคูระบายน้ำ คลส. แบบมีฝาปิด สายสามแยกกุโบร์ ผ่านหน้าบ้านผู้ใหญ่	เพื่อสร้างระบบระบายน้ำให้มีมาตรฐาน และแก้ไขปัญหาน้ำท่วมขัง	ก่อสร้างคูระบายน้ำ คลส. แบบมีฝาปิด กว้าง ๑ เมตร ยาว ๒๐๐ เมตร ลึก ๐.๘๐ เมตร หมู่ที่ ๒	๘๔๐,๐๐๐.-	-	-	-	-	ร้อยละของระบบระบายน้ำที่มีมาตรฐานและป้องกันน้ำท่วมขังในหมู่บ้าน	ทำให้การระบายน้ำในหมู่บ้านดีขึ้น	แผนพัฒนาหมู่บ้าน หมู่ที่ ๒	กองช่าง
๗๒.	โครงการก่อสร้างคูระบายน้ำ คลส. สายทุ่ง	เพื่อสร้างระบบระบายน้ำให้มีมาตรฐาน และแก้ไขปัญหาน้ำท่วมขัง	ก่อสร้างคูระบายน้ำ คลส. จากสี่แยก ชกต. ถึงเขตบ้านบองอ กว้าง ๒ เมตร ยาว ๒,๓๐๐ เมตร ลึก ๑ เมตร หมู่ที่ ๑	-	๑๑,๕๐๐,๐๐๐.-	-	-	-	ร้อยละของระบบระบายน้ำที่มีมาตรฐานและป้องกันน้ำท่วมขังในหมู่บ้าน	ทำให้การระบายน้ำในหมู่บ้านดีขึ้น	แผนพัฒนาหมู่บ้าน หมู่ที่ ๑	กองช่าง
๗๓.	โครงการก่อสร้างคูระบายน้ำ คลส. สายปาเรรุโษ๊ะ	เพื่อสร้างระบบระบายน้ำให้มีมาตรฐาน และแก้ไขปัญหาน้ำท่วมขัง	ก่อสร้างคูระบายน้ำ คลส. กว้าง ๐.๘๐ เมตร ยาว ๓๐๐ เมตร ลึก ๐.๘๐ เมตร หมู่ที่ ๙	๑,๒๐๐,๐๐๐.-	-	-	-	-	ร้อยละของระบบระบายน้ำที่มีมาตรฐานและป้องกันน้ำท่วมขังในหมู่บ้าน	ทำให้การระบายน้ำในหมู่บ้านดีขึ้น	แผนพัฒนาหมู่บ้าน หมู่ที่ ๙	กองช่าง



๑.๑ กลยุทธ์ บุกเบิก สร้าง ปรับปรุง บำรุงรักษาเส้นทางคมนาคมทางบก ทางน้ำ สะพาน เขื่อน ระบบระบายน้ำ  
 (๑)แผนงาน แผนงานอุตสาหกรรมและการโยธา งาน ก่อสร้าง บุกเบิก ปรับปรุง ซ่อมแซม บำรุงรักษา ทางคมนาคม สะพาน คลอง เขื่อน ระบบระบายน้ำ

ที่	โครงการ	วัตถุประสงค์	เป้าหมาย (ผลผลิตของ โครงการ)	งบประมาณและที่ผ่านมา					ตัวชี้วัด (KPI)	ผลที่คาดว่าจะได้รับ	ที่มาของ โครงการ	หน่วยงานที่ รับผิดชอบ
				๒๕๖๖	๒๕๖๗	๒๕๖๘	๒๕๖๙	๒๕๗๐				
๗๔.	โครงการขุดคูระบายน้ำสายหลังกูโบ	เพื่อป้องกันน้ำท่วมขังและทำให้น้ำไหลได้สะดวก	ขุดคูระบายน้ำ กว้าง ๒ เมตร ยาว ๕๐๐ เมตร ลึก ๑ เมตร หมู่ที่ ๙	๓๐,๐๐๐.-	๓๐,๐๐๐.-	๓๐,๐๐๐.-	๓๐,๐๐๐.-	๓๐,๐๐๐.-	ลดการเกิดน้ำท่วมขังในช่วงฤดูฝนได้ร้อยละ ๘๐	ทำให้การระบายน้ำในหมู่บ้านดีขึ้น	แผนพัฒนาหมู่บ้าน หมู่ที่ ๙	กองช่าง
๗๕.	โครงการขุดลอกคูระบายน้ำริมถนนภายในหมู่บ้านสายกลาง	เพื่อป้องกันน้ำท่วมขังและทำให้น้ำไหลได้สะดวก	ขุดลอกคูระบายน้ำ กว้าง ๓ เมตร ยาว ๘,๐๐๐ เมตร ลึก ๑.๕๐ เมตร หมู่ที่ ๑๐	๗๐๐,๐๐๐.-	๗๐๐,๐๐๐.-	๗๐๐,๐๐๐.-	๗๐๐,๐๐๐.-	๗๐๐,๐๐๐.-	ลดการเกิดน้ำท่วมขังในช่วงฤดูฝนได้ร้อยละ ๘๐	ทำให้การระบายน้ำในหมู่บ้านดีขึ้น	แผนพัฒนาหมู่บ้าน หมู่ที่ ๑๐	กองช่าง
๗๖.	โครงการขุดลอกคูระบายน้ำ ในโครงการปาล์ม	เพื่อป้องกันน้ำท่วมขังและทำให้น้ำไหลได้สะดวก	ขุดลอกคูระบายน้ำ กว้าง ๓ เมตร ยาว ๑๒ กม. ลึก ๑.๕๐ เมตร หมู่ที่ ๑๐	๑,๑๓๗,๕๐๐.-	๑,๑๓๗,๕๐๐.-	๑,๑๓๗,๕๐๐.-	๑,๑๓๗,๕๐๐.-	๑,๑๓๗,๕๐๐.-	ลดการเกิดน้ำท่วมขังในช่วงฤดูฝนได้ร้อยละ ๘๐	ทำให้การระบายน้ำในหมู่บ้านดีขึ้น	แผนพัฒนาหมู่บ้าน หมู่ที่ ๑๐	กองช่าง
๗๗.	โครงการขุดลอกคูระบายน้ำ สายซอมอง-กูแบปยู	เพื่อป้องกันน้ำท่วมขังและทำให้น้ำไหลได้สะดวก	ขุดลอกคูระบายน้ำ กว้าง ๓ เมตร ยาว ๒,๐๐๐ เมตร ลึก ๑ เมตร หมู่ที่ ๑๑	๒๑๐,๐๐๐.-	๒๑๐,๐๐๐.-	๒๑๐,๐๐๐.-	๒๑๐,๐๐๐.-	๒๑๐,๐๐๐.-	ลดการเกิดน้ำท่วมขังในช่วงฤดูฝนได้ร้อยละ ๘๐	ทำให้การระบายน้ำในหมู่บ้านดีขึ้น	แผนพัฒนาหมู่บ้าน หมู่ที่ ๑๑	กองช่าง
๗๘.	โครงการขุดลอกคูระบายน้ำ สายทุ่งนา	เพื่อป้องกันน้ำท่วมขังและทำให้น้ำไหลได้สะดวก	ขุดลอกคูระบายน้ำ กว้าง ๔ เมตร ยาว ๙๐๐ เมตร ลึก ๑.๕๐ เมตร หมู่ที่ ๑๑	๑๑๐,๐๐๐.-	๑๑๐,๐๐๐.-	๑๑๐,๐๐๐.-	๑๑๐,๐๐๐.-	๑๑๐,๐๐๐.-	ลดการเกิดน้ำท่วมขังในช่วงฤดูฝนได้ร้อยละ ๘๐	ทำให้การระบายน้ำในหมู่บ้านดีขึ้น	แผนพัฒนาหมู่บ้าน หมู่ที่ ๑๑	กองช่าง

## ๑.๑ กลยุทธ์ บุกเบิก สร้าง ปรับปรุง บำรุงรักษาเส้นทางคมนาคมทางบก ทางน้ำ สะพาน เขื่อน ระบบระบายน้ำ

## (๑)แผนงาน แผนงานอุตสาหกรรมและการโยธา งาน ก่อสร้าง บุกเบิก ปรับปรุง ซ่อมแซม บำรุงรักษา ทางคมนาคม สะพาน คลอง เขื่อน ระบบระบายน้ำ

ที่	โครงการ	วัตถุประสงค์	เป้าหมาย (ผลผลิตของ โครงการ)	งบประมาณและที่ผ่านมา					ตัวชี้วัด (KPI)	ผลที่คาดว่าจะ ได้รับ	ที่มาของ โครงการ	หน่วยงานที่ รับผิดชอบ
				๒๕๖๖	๒๕๖๗	๒๕๖๘	๒๕๖๙	๒๕๗๐				
๗๙.	โครงการขุดลอก คูระบายน้ำ ใน หมู่บ้าน	เพื่อป้องกันน้ำ ท่วมขังและทำให้ น้ำไหลได้สะดวก	ขุดลอกคูระบายน้ำ กว้าง ๔ เมตร ยาว ๕๐๐ เมตร ลึก ๑.๕๐ เมตร หมู่ที่ ๑๑	๘๐,๐๐๐.-	๘๐,๐๐๐.-	๘๐,๐๐๐.-	๘๐,๐๐๐.-	๘๐,๐๐๐.-	ลดการเกิดน้ำ ท่วมขังในช่วงฤดู ฝนได้ร้อยละ ๘๐	ทำให้การ ระบายน้ำใน หมู่บ้านดีขึ้น	แผนพัฒนา หมู่บ้าน หมู่ที่๑๑	กองช่าง
๘๐.	โครงการขุดลอก คูระบายน้ำ ภายในหมู่บ้าน	เพื่อป้องกันน้ำ ท่วมขังและทำให้ น้ำไหลได้สะดวก	ขุดลอกคูระบายน้ำ กว้าง ๒ เมตร ยาว ๓,๐๐๐ เมตร ลึก ๑.๕๐ เมตร หมู่ที่ ๑	๑๐๐,๐๐๐.-	๑๐๐,๐๐๐.-	๑๐๐,๐๐๐.-	๑๐๐,๐๐๐.-	๑๐๐,๐๐๐.-	ลดการเกิดน้ำ ท่วมขังในช่วงฤดู ฝนได้ร้อยละ ๘๐	ทำให้การ ระบายน้ำใน หมู่บ้านดีขึ้น	แผนพัฒนา หมู่บ้าน หมู่ที่๑	กองช่าง
๘๑.	โครงการขุดลอก คูระบายน้ำ สาย หน้า ชกต. ถึง บ้านกุแบบุญ	เพื่อป้องกันน้ำ ท่วมขังและทำให้ น้ำไหลได้สะดวก	ขุดลอกคูระบายน้ำ กว้าง ๓ เมตร ยาว ๑,๐๐๐ เมตร ลึก ๑ เมตร หมู่ที่ ๑	๕๐,๐๐๐.-	๕๐,๐๐๐.-	๕๐,๐๐๐.-	๕๐,๐๐๐.-	๕๐,๐๐๐.-	ลดการเกิดน้ำ ท่วมขังในช่วงฤดู ฝนได้ร้อยละ ๘๐	ทำให้การ ระบายน้ำใน หมู่บ้านดีขึ้น	แผนพัฒนา หมู่บ้าน หมู่ที่๑	กองช่าง
๘๒.	โครงการขุดลอก คูระบายน้ำ สาย กำปงตาแลถึงจุ โวะ	เพื่อป้องกันน้ำ ท่วมขังและทำให้ น้ำไหลได้สะดวก	ขุดลอกคูระบายน้ำ กว้าง ๒ เมตร ยาว ๑,๐๐๐ เมตร ลึก ๑ เมตร หมู่ที่ ๑	๓๐,๐๐๐.-	๓๐,๐๐๐.-	๓๐,๐๐๐.-	๓๐,๐๐๐.-	๓๐,๐๐๐.-	ลดการเกิดน้ำ ท่วมขังในช่วงฤดู ฝนได้ร้อยละ ๘๐	ทำให้การ ระบายน้ำใน หมู่บ้านดีขึ้น	แผนพัฒนา หมู่บ้าน หมู่ที่๑	กองช่าง
๘๓.	โครงการขุดลอก คูระบายน้ำ สาย ทุ่งนา	เพื่อป้องกันน้ำ ท่วมขังและทำให้ น้ำไหลได้สะดวก	ขุดลอกคูระบายน้ำ กว้าง ๒ เมตร ยาว ๙๐๐๐ เมตร ลึก ๑.๕๐ เมตร หมู่ที่ ๓	๕๐,๐๐๐.-	๕๐,๐๐๐.-	๕๐,๐๐๐.-	๕๐,๐๐๐.-	๕๐,๐๐๐.-	ลดการเกิดน้ำ ท่วมขังในช่วงฤดู ฝนได้ร้อยละ ๘๐	ทำให้การ ระบายน้ำใน หมู่บ้านดีขึ้น	แผนพัฒนา หมู่บ้าน หมู่ที่๓	กองช่าง

๑.๑ กลยุทธ์ บุกเบิก สร้าง ปรับปรุง บำรุงรักษาเส้นทางคมนาคมทางบก ทางน้ำ สะพาน เขื่อน ระบบระบายน้ำ

(๑)แผนงาน แผนงานอุตสาหกรรมและการโยธา งาน ก่อสร้าง บุกเบิก ปรับปรุง ซ่อมแซม บำรุงรักษา ทางคมนาคม สะพาน คลอง เขื่อน ระบบระบายน้ำ

ที่	โครงการ	วัตถุประสงค์	เป้าหมาย(ผลผลิตของโครงการ)	งบประมาณและที่ผ่านมา					ตัวชี้วัด (KPI)	ผลที่คาดว่าจะได้รับ	ที่มาของโครงการ	หน่วยงานที่รับผิดชอบ
				๒๕๖๖	๒๕๖๗	๒๕๖๘	๒๕๖๙	๒๕๗๐				
๘๔.	โครงการขุดลอกคูระบายน้ำสายบองอ - ปีเหล็ง	เพื่อป้องกันน้ำท่วมขังและทำให้น้ำไหลได้สะดวก	ขุดลอกคูระบายน้ำ กว้าง ๒ เมตร ยาว ๑,๒๐๐ เมตร ลึก ๑.๕๐ เมตร หมู่ที่ ๔	๕๐,๔๐๐.-	๕๐,๔๐๐.-	๕๐,๔๐๐.-	๕๐,๔๐๐.-	๕๐,๔๐๐.-	ลดการเกิดน้ำท่วมขังในช่วงฤดูฝนได้ร้อยละ ๘๐	ทำให้การระบายน้ำในหมู่บ้านดีขึ้น	แผนพัฒนาหมู่บ้าน หมู่ที่๔	กองช่าง
๘๕.	โครงการขุดลอกคูระบายน้ำสายโคกสีแด - ต้นทุกว่าง	เพื่อป้องกันน้ำท่วมขังและทำให้น้ำไหลได้สะดวก	ขุดลอกคูระบายน้ำ กว้าง ๓ เมตร ยาว ๑,๐๐๐ เมตร ลึก ๑.๕๐ เมตร หมู่ที่ ๔	๗๗,๐๐๐.-	๗๗,๐๐๐.-	๗๗,๐๐๐.-	๗๗,๐๐๐.-	๗๗,๐๐๐.-	ลดการเกิดน้ำท่วมขังในช่วงฤดูฝนได้ร้อยละ ๘๐	ทำให้การระบายน้ำในหมู่บ้านดีขึ้น	แผนพัฒนาหมู่บ้าน หมู่ที่๔	กองช่าง
๘๖.	โครงการขุดลอกคูระบายน้ำสายคลองหก - คอสะพาน	เพื่อป้องกันน้ำท่วมขังและทำให้น้ำไหลได้สะดวก	ขุดลอกคูระบายน้ำ กว้าง ๓ เมตร ยาว ๑,๐๐๐ เมตร ลึก ๑.๕๐ เมตร หมู่ที่ ๔	๘๐,๐๐๐.-	๘๐,๐๐๐.-	๘๐,๐๐๐.-	๘๐,๐๐๐.-	๘๐,๐๐๐.-	ลดการเกิดน้ำท่วมขังในช่วงฤดูฝนได้ร้อยละ ๘๐	ทำให้การระบายน้ำในหมู่บ้านดีขึ้น	แผนพัฒนาหมู่บ้าน หมู่ที่๔	กองช่าง
๘๗.	โครงการขุดลอกคูระบายน้ำ สายท้องเทียวถึงสามแยกคลองจู่ไธระ	เพื่อป้องกันน้ำท่วมขังและทำให้น้ำไหลได้สะดวก	ขุดลอกคูระบายน้ำ กว้าง ๓ เมตร ยาว ๒,๐๐๐ เมตร ลึก ๑.๕๐ เมตร หมู่ที่ ๔	๑๖๐,๐๐๐.-	๑๖๐,๐๐๐.-	๑๖๐,๐๐๐.-	๑๖๐,๐๐๐.-	๑๖๐,๐๐๐.-	ลดการเกิดน้ำท่วมขังในช่วงฤดูฝนได้ร้อยละ ๘๐	ทำให้การระบายน้ำในหมู่บ้านดีขึ้น	แผนพัฒนาหมู่บ้าน หมู่ที่๔	กองช่าง
๘๘.	โครงการขุดลอกคูระบายน้ำ สายต้นตาล	เพื่อป้องกันน้ำท่วมขังและทำให้น้ำไหลได้สะดวก	ขุดลอกคูระบายน้ำ กว้าง ๓ เมตร ยาว ๒,๐๐๐ เมตร ลึก ๑.๕๐ เมตร หมู่ที่ ๔	๑๖๐,๐๐๐.-	๑๖๐,๐๐๐.-	๑๖๐,๐๐๐.-	๑๖๐,๐๐๐.-	๑๖๐,๐๐๐.-	ลดการเกิดน้ำท่วมขังในช่วงฤดูฝนได้ร้อยละ ๘๐	ทำให้การระบายน้ำในหมู่บ้านดีขึ้น	แผนพัฒนาหมู่บ้าน หมู่ที่๔	กองช่าง
๘๙.	โครงการขุดลอกคูระบายน้ำ สายป่าไร่	เพื่อป้องกันน้ำท่วมขังและทำให้น้ำไหลได้สะดวก	ขุดลอกคูระบายน้ำ กว้าง ๓ เมตร ยาว ๒,๐๐๐ เมตร ลึก ๑.๕๐ เมตร หมู่ที่ ๔	๑๖๐,๐๐๐.-	๑๖๐,๐๐๐.-	๑๖๐,๐๐๐.-	๑๖๐,๐๐๐.-	๑๖๐,๐๐๐.-	ลดการเกิดน้ำท่วมขังในช่วงฤดูฝนได้ร้อยละ ๘๐	ทำให้การระบายน้ำในหมู่บ้านดีขึ้น	แผนพัฒนาหมู่บ้าน หมู่ที่๔	กองช่าง

๑.๑ กลยุทธ์ บุกเบิก สร้าง ปรับปรุง บำรุงรักษาเส้นทางคมนาคมทางบก ทางน้ำ สะพาน เขื่อน ระบบระบายน้ำ

(๑)แผนงาน แผนงานอุตสาหกรรมและการโยธา งาน ก่อสร้าง บุกเบิก ปรับปรุง ซ่อมแซม บำรุงรักษา ทางคมนาคม สะพาน คลอง เขื่อน ระบบระบายน้ำ

ที่	โครงการ	วัตถุประสงค์	เป้าหมาย (ผลผลิตของ โครงการ)	งบประมาณและที่ผ่านมา					ตัวชี้วัด (KPI)	ผลที่คาดว่าจะ ได้รับ	ที่มาของ โครงการ	หน่วยงานที่ รับผิดชอบ
				๒๕๖๖	๒๕๖๗	๒๕๖๘	๒๕๖๙	๒๕๗๐				
๙๐.	โครงการขุดลอกคูระบายน้ำสายซอยมะขาม	เพื่อป้องกันน้ำท่วมขังและทำให้น้ำไหลสะดวก	ขุดลอกคูระบายน้ำ กว้าง ๔ เมตร ยาว ๘๐๐ เมตร ลึก ๑.๕๐ เมตร หมู่ที่ ๖	๘๔,๐๐๐.-	๘๔,๐๐๐.-	๘๔,๐๐๐.-	๘๔,๐๐๐.-	๘๔,๐๐๐.-	ลดการเกิดน้ำท่วมขังในช่วงฤดูฝนได้ร้อยละ ๘๐	ทำให้การระบายน้ำในหมู่บ้านดีขึ้นสามารถป้องกันน้ำท่วมขังในฤดูฝนได้	แผนพัฒนาหมู่บ้าน หมู่ที่ ๖	กองช่าง
๙๑.	โครงการขุดลอกคูระบายน้ำสายซอยประตู	เพื่อป้องกันน้ำท่วมขังและทำให้น้ำไหลได้สะดวก	ขุดลอกคูระบายน้ำ กว้าง ๔ เมตร ยาว ๘๐๐ เมตร ลึก ๑.๕๐ เมตร หมู่ที่ ๖	๘๔,๐๐๐.-	๘๔,๐๐๐.-	๘๔,๐๐๐.-	๘๔,๐๐๐.-	๘๔,๐๐๐.-	ลดการเกิดน้ำท่วมขังในช่วงฤดูฝนได้ร้อยละ ๘๐	ทำให้การระบายน้ำในหมู่บ้านดีขึ้น	แผนพัฒนาหมู่บ้าน หมู่ที่ ๖	กองช่าง
๙๒.	โครงการขุดลอกคูระบายน้ำสายซอยครูประเทือง	เพื่อป้องกันน้ำท่วมขังและทำให้น้ำไหลได้สะดวก	ขุดลอกคูระบายน้ำ กว้าง ๔ เมตร ยาว ๘๐๐ เมตร ลึก ๑.๕๐ เมตร หมู่ที่ ๖	๘๔,๐๐๐.-	๘๔,๐๐๐.-	๘๔,๐๐๐.-	๘๔,๐๐๐.-	๘๔,๐๐๐.-	ลดการเกิดน้ำท่วมขังในช่วงฤดูฝนได้ร้อยละ ๘๐	ทำให้การระบายน้ำในหมู่บ้านดีขึ้น	แผนพัฒนาหมู่บ้าน หมู่ที่ ๖	กองช่าง
๙๓.	โครงการขุดลอกคูระบายน้ำสายซอยสระน้ำ	เพื่อป้องกันน้ำท่วมขังและทำให้น้ำไหลได้สะดวก	ขุดลอกคูระบายน้ำ กว้าง ๔ เมตร ยาว ๘๐๐ เมตร ลึก ๑.๕๐ เมตร หมู่ที่ ๖	๘๔,๐๐๐.-	๘๔,๐๐๐.-	๘๔,๐๐๐.-	๘๔,๐๐๐.-	๘๔,๐๐๐.-	ลดการเกิดน้ำท่วมขังในช่วงฤดูฝนได้ร้อยละ ๘๐	ทำให้การระบายน้ำในหมู่บ้านดีขึ้นสามารถป้องกันน้ำท่วมขังในฤดูฝนได้	แผนพัฒนาหมู่บ้าน หมู่ที่ ๖	กองช่าง
๙๔.	โครงการขุดลอกคูระบายน้ำสายซอยวัดปีเหล็กเหนือ	เพื่อป้องกันน้ำท่วมขังและทำให้น้ำไหลได้สะดวก	ขุดลอกคูระบายน้ำ กว้าง ๔ เมตร ยาว ๘๐๐ เมตร ลึก ๑.๕๐ เมตร หมู่ที่ ๖	๘๔,๐๐๐.-	๘๔,๐๐๐.-	๘๔,๐๐๐.-	๘๔,๐๐๐.-	๘๔,๐๐๐.-	ลดการเกิดน้ำท่วมขังในช่วงฤดูฝนได้ร้อยละ ๘๐	ทำให้การระบายน้ำในหมู่บ้านดีขึ้นสามารถป้องกันน้ำท่วมขังในฤดูฝนได้	แผนพัฒนาหมู่บ้าน หมู่ที่ ๖	กองช่าง

๑.๑ กลยุทธ์ บุกเบิก สร้าง ปรับปรุง บำรุงรักษาเส้นทางคมนาคมทางบก ทางน้ำ สะพาน เขื่อน ระบบระบายน้ำ

(๑)แผนงาน แผนงานอุตสาหกรรมและการโยธา งาน ก่อสร้าง บุกเบิก ปรับปรุง ซ่อมแซม บำรุงรักษา ทางคมนาคม สะพาน คลอง เขื่อน ระบบระบายน้ำ

ที่	โครงการ	วัตถุประสงค์	เป้าหมาย (ผลผลิตของโครงการ)	งบประมาณและที่ผ่านมา					ตัวชี้วัด (KPI)	ผลที่คาดว่าจะได้รับ	ที่มาของ โครงการ	หน่วยงาน ที่ รับผิดชอบ
				๒๕๖๖	๒๕๖๗	๒๕๖๘	๒๕๖๙	๒๕๗๐				
๙๕.	โครงการขุดลอกคูระบายน้ำซอยสายหน้า	เพื่อป้องกันน้ำท่วมขังและทำให้น้ำไหลได้สะดวก	ขุดลอกคูระบายน้ำ กว้าง ๔ เมตร ยาว ๒,๔๐๐ เมตร ลึก ๑.๕๐ เมตร หมู่ที่ ๖	๒๕๒,๐๐๐.-	๒๕๒,๐๐๐.-	๒๕๒,๐๐๐.-	๒๕๒,๒๐๐.-	๒๕๒,๐๐๐.-	ลดการเกิดน้ำท่วมขังในช่วงฤดูฝนได้ร้อยละ ๘๐	ทำให้การระบายน้ำในหมู่บ้านดีขึ้นสามารถช่วยลดการท่วมขังในฤดูฝนได้	แผนพัฒนาหมู่บ้าน หมู่ที่ ๖	กองช่าง
๙๖.	โครงการขุดลอกคูระบายน้ำสายกลาง	เพื่อป้องกันน้ำท่วมขังและทำให้น้ำไหลได้สะดวก	ขุดลอกคูระบายน้ำ กว้าง ๔ เมตร ยาว ๒,๔๐๐ เมตร ลึก ๑.๕๐ เมตร หมู่ที่ ๖	๒๕๒,๐๐๐.-	๒๕๒,๐๐๐.-	๒๕๒,๐๐๐.-	๒๕๒,๐๐๐.-	๒๕๒,๐๐๐.-	ลดการเกิดน้ำท่วมขังในช่วงฤดูฝนได้ร้อยละ ๘๐	ทำให้การระบายน้ำในหมู่บ้านดีขึ้นสามารถป้องกันน้ำท่วมขังในฤดูฝนได้	แผนพัฒนาหมู่บ้าน หมู่ที่ ๖	กองช่าง
๙๗.	โครงการขุดลอกคูระบายน้ำสายหลัง	เพื่อป้องกันน้ำท่วมขังและทำให้น้ำไหลได้สะดวก	ขุดลอกคูระบายน้ำ กว้าง ๔ เมตร ยาว ๒,๔๐๐ เมตร ลึก ๑.๕๐ เมตร หมู่ที่ ๖	๒๕๒,๐๐๐.-	๒๕๒,๐๐๐.-	๒๕๒,๐๐๐.-	๒๕๒,๐๐๐.-	๒๕๒,๐๐๐.-	ลดการเกิดน้ำท่วมขังในช่วงฤดูฝนได้ร้อยละ ๘๐	ทำให้การระบายน้ำในหมู่บ้านดีขึ้นสามารถป้องกันน้ำท่วมขังในฤดูฝนได้	แผนพัฒนาหมู่บ้าน หมู่ที่ ๖	กองช่าง
๙๘.	โครงการขุดลอกคูระบายน้ำสายหน้าบ้านปีเหล้งใต้	เพื่อป้องกันน้ำท่วมขังและทำให้น้ำไหลได้สะดวก	ขุดลอกคูระบายน้ำ กว้าง ๓ เมตร ยาว ๑,๔๐๐ เมตร ลึก ๑.๕๐๐ เมตร หมู่ที่ ๗	๒๑๐,๐๐๐.-	๒๑๐,๐๐๐.-	๒๑๐,๐๐๐.-	๒๑๐,๐๐๐.-	๒๑๐,๐๐๐.-	ลดการเกิดน้ำท่วมขังในช่วงฤดูฝนได้ร้อยละ ๘๐	ทำให้การระบายน้ำในหมู่บ้านดีขึ้นสามารถป้องกันน้ำท่วมขังในฤดูฝนได้	แผนพัฒนาหมู่บ้าน หมู่ที่ ๗	กองช่าง
๙๙.	โครงการขุดลอกคูระบายน้ำสายกลางบ้านปีเหล้งใต้	เพื่อป้องกันน้ำท่วมขังและทำให้น้ำไหลได้สะดวก	ขุดลอกคูระบายน้ำ กว้าง ๓ เมตร ยาว ๒,๔๐๐ เมตร ลึก ๑.๕๐ เมตร หมู่ที่ ๗	๒๑๐,๐๐๐.-	๒๑๐,๐๐๐.-	๒๑๐,๐๐๐.-	๒๑๐,๐๐๐.-	๒๑๐,๐๐๐.-	ลดการเกิดน้ำท่วมขังในช่วงฤดูฝนได้ร้อยละ ๘๐	ทำให้การระบายน้ำในหมู่บ้านดีขึ้นสามารถป้องกันน้ำท่วมขังในฤดูฝนได้	แผนพัฒนาหมู่บ้าน หมู่ที่ ๗	กองช่าง
๑๐๐.	โครงการขุดลอกคูระบายน้ำสายหน้าค่าย	เพื่อป้องกันน้ำท่วมขังและทำให้น้ำไหลได้สะดวก	ขุดลอกคูระบายน้ำ กว้าง ๑ เมตร ยาว ๒,๔๐๐ เมตร ลึก ๑ เมตร หมู่ที่ ๗	๒๑๐,๐๐๐.-	๒๑๐,๐๐๐.-	๒๑๐,๐๐๐.-	๒๑๐,๐๐๐.-	๒๑๐,๐๐๐.-	ลดการเกิดน้ำท่วมขังในช่วงฤดูฝนได้ร้อยละ ๘๐	ทำให้การระบายน้ำในหมู่บ้านดีขึ้นสามารถป้องกันน้ำท่วมขังในฤดูฝนได้	แผนพัฒนาหมู่บ้าน หมู่ที่ ๗	กองช่าง

๑.๑ กลยุทธ์ บุกเบิก สร้าง ปรับปรุง บำรุงรักษาเส้นทางคมนาคมทางบก ทางน้ำ สะพาน เขื่อน ระบบระบายน้ำ

(๑)แผนงาน แผนงานอุทกศาสตร์และการโยธา งาน ก่อสร้าง บุกเบิก ปรับปรุง ซ่อมแซม บำรุงรักษา ทางคมนาคม สะพาน คลอง เขื่อน ระบบระบายน้ำ

ที่	โครงการ	วัตถุประสงค์	เป้าหมาย (ผลผลิตของ โครงการ)	งบประมาณและที่ผ่านมา					ตัวชี้วัด (KPI)	ผลที่คาดว่าจะได้รับ	ที่มาของ โครงการ	หน่วยงานที่ รับผิดชอบ
				๒๕๖๖	๒๕๖๗	๒๕๖๘	๒๕๖๙	๒๕๗๐				
๑๐๑.	โครงการขุดลอกคูระบายน้ำสายบ้านซากกรียาโวะ	เพื่อป้องกันน้ำท่วมขังและทำให้น้ำไหลได้สะดวก	ขุดลอกคูระบายน้ำกว้าง ๓ เมตร ยาว ๕๐๐ เมตร ลึก ๑.๕๐ เมตร หมู่ที่ ๗	๕๐,๐๐๐.-	๕๐,๐๐๐.-	๕๐,๐๐๐.-	๕๐,๐๐๐.-	๕๐,๐๐๐.-	ลดการเกิดน้ำท่วมขังในช่วงฤดูฝนได้ร้อยละ ๘๐	สามารถป้องกันน้ำท่วมขังในฤดูฝนได้	แผนพัฒนาหมู่บ้าน หมู่ที่ ๗	กองช่าง
๑๐๒.	โครงการขุดลอกคูระบายน้ำสายสวนยาง	เพื่อป้องกันน้ำท่วมขังและทำให้น้ำไหลได้สะดวก	ขุดลอกคูระบายน้ำกว้าง ๓ เมตร ยาว ๘๐๐ เมตร ลึก ๑.๕๐ เมตร หมู่ที่ ๗	๗๐,๐๐๐.-	๗๐,๐๐๐.-	๗๐,๐๐๐.-	๗๐,๐๐๐.-	๗๐,๐๐๐.-	ลดการเกิดน้ำท่วมขังในช่วงฤดูฝนได้ร้อยละ ๘๐	สามารถป้องกันน้ำท่วมขังในฤดูฝนได้	แผนพัฒนาหมู่บ้าน หมู่ที่ ๗	กองช่าง
๑๐๓.	โครงการขุดลอกคูระบายน้ำสายหลังค้ายถึงตาโวะ	เพื่อป้องกันน้ำท่วมขังและทำให้น้ำไหลได้สะดวก	ขุดลอกคูระบายน้ำยาว ๒,๐๐๐ เมตร กว้าง ๓ เมตร ลึก ๑.๕๐ เมตร หมู่ที่ ๗	๑๗๕,๐๐๐.-	๑๗๕,๐๐๐.-	๑๗๕,๐๐๐.-	๑๗๕,๐๐๐.-	๑๗๕,๐๐๐.-	ลดการเกิดน้ำท่วมขังในช่วงฤดูฝนได้ร้อยละ ๘๐	สามารถป้องกันน้ำท่วมขังในฤดูฝนได้	แผนพัฒนาหมู่บ้าน หมู่ที่ ๗	กองช่าง
๑๐๔.	โครงการขุดลอกคูระบายน้ำสายหลังค้ายถึงคลองชลประทานสาย ๒	เพื่อป้องกันน้ำท่วมขังและทำให้น้ำไหลได้สะดวก	ขุดลอกคูระบายน้ำยาว ๓,๐๐๐ เมตร กว้าง ๓ เมตร ลึก ๑.๕๐ เมตร หมู่ที่ ๗	๒๕๖,๕๐๐.-	๒๕๖,๕๐๐.-	๒๕๖,๕๐๐.-	๒๕๖,๕๐๐.-	๒๕๖,๕๐๐.-	ลดการเกิดน้ำท่วมขังในช่วงฤดูฝนได้ร้อยละ ๘๐	สามารถป้องกันน้ำท่วมขังในฤดูฝนได้	แผนพัฒนาหมู่บ้าน หมู่ที่ ๗	กองช่าง
๑๐๕.	โครงการขุดลอกคูระบายน้ำสายกุ่มบึง	เพื่อป้องกันน้ำท่วมขังและทำให้น้ำไหลได้สะดวก	ขุดลอกคูระบายน้ำยาว ๑,๒๕๐ เมตร กว้าง ๒ เมตร ลึก ๑.๕๐ เมตร หมู่ที่ ๘	๖๕,๖๒๕.-	๖๕,๖๒๕.-		๖๕,๖๒๕.-	๖๕,๖๒๕.-	ลดการเกิดน้ำท่วมขังในช่วงฤดูฝนได้ร้อยละ ๘๐	สามารถป้องกันน้ำท่วมขังในฤดูฝนได้	แผนพัฒนาหมู่บ้าน หมู่ที่ ๘	กองช่าง
รวม	๑๐๕ โครงการ	-	-	๔๐,๗๐๔,๒๗๕.-	๖๑,๗๘๖,๒๙๕.-	๓๑,๒๒๐,๒๗๕.-	๒๙,๗๔๐,๒๗๕.-	๒๕,๙๐๐,๒๗๕.-	-	-	-	-

๑.๕ กลยุทธ์ จัดให้มีไฟฟ้าและระบบโทรคมนาคมอย่างทั่วถึง  
(๑)แผนงาน เคหะและชุมชน งาน การจัดให้มีไฟฟ้าอย่างทั่วถึง

แบบ ผ.๐๒/๑

ที่	โครงการ	วัตถุประสงค์	เป้าหมาย (ผลผลิตของโครงการ)	งบประมาณและที่ผ่านมา					ตัวชี้วัด (KPI)	ผลที่คาดว่าจะ ได้รับ	ที่มาของ โครงการ	หน่วยงาน ที่ รับผิดชอบ
				๒๕๖๖	๒๕๖๗	๒๕๖๘	๒๕๖๙	๒๕๗๐				
๑.	โครงการขยาย เขตไฟฟ้า สาธารณะสายตา โง๊ะ - ช่างมัสยิด ตาโง๊ะ	เพื่อให้มีไฟฟ้าใช้ และมีแสงสว่างริม ทางสาธารณะอย่าง ทั่วถึง	ขยายเขตไฟฟ้าสาธารณะพร้อมติดตั้ง เสาไฟฟ้าแรงต่ำระยะทาง ๕๐๐ เมตร หมู่ที่ ๒	-	๑๕๐,๐๐๐.-	-	-	-	มีไฟฟ้าส่อง สว่างข้างทาง เพิ่มขึ้นจากเดิม ร้อยละ	ทำให้มีไฟฟ้าริม ทางและมีความ ปลอดภัยในชีวิต และทรัพย์สิน	แผนพัฒนา หมู่บ้าน หมู่ที่๒	กองช่าง
๒.	โครงการขยาย เขตไฟฟ้า สาธารณะบ้าน โตะแบ	เพื่อให้มีไฟฟ้าใช้ และมีแสงสว่างริม ทางสาธารณะอย่าง ทั่วถึง	ขยายเขตไฟฟ้า จำนวน ๓ จุด ๑.สายโตะแบระยะทาง ๕๐๐ เมตร ๒.สายบ้านบือแ่ง ๒๐๐ เมตร ๓.สายบ้านโตะเคห์ ๔๐๐ เมตร หมู่ที่ ๓	-	-	-	๓๕๐,๐๐๐.-	-	มีไฟฟ้าส่อง สว่างข้างทาง เพิ่มขึ้นจากเดิม ร้อยละ	ทำให้มีไฟฟ้าริม ทางและมีความ ปลอดภัยในชีวิต และทรัพย์สิน	แผนพัฒนา หมู่บ้าน หมู่ที่๓	กองช่าง
๓.	โครงการขยาย เขตไฟฟ้า สาธารณะภายใน หมู่บ้าน	เพื่อให้มีไฟฟ้าใช้ และมีแสงสว่างริม ทางสาธารณะอย่าง ทั่วถึง	ขยายเขตไฟฟ้าสาธารณะในหมู่บ้าน จำนวน ๔ จุด หมู่ที่ ๑ ๑.สายคอกด่านระยะทาง ๒๐๐ เมตร ๒.สายบ้านผู้ใหญ่ระยะทาง ๔๐๐ เมตร ๓.สายมัสยิด ระยะทาง ๒๐๐ เมตร ๔.สายหน้าค่าย ระยะทาง ๑๐๐ เมตร หมู่ที่ ๗	-	๒๗๐,๐๐๐.-	-	-	-	มีไฟฟ้าส่อง สว่างข้างทาง เพิ่มขึ้นจากเดิม ร้อยละ	ทำให้มีไฟฟ้าริม ทางและมีความ ปลอดภัยในชีวิต และทรัพย์สิน	แผนพัฒนา หมู่บ้าน หมู่ที่๗	กองช่าง
๔.	โครงการขยาย เขตไฟฟ้า สาธารณะสาย ภายในหมู่บ้าน	เพื่อให้มีไฟฟ้าใช้ และมีแสงสว่างริม ทางสาธารณะอย่าง ทั่วถึง	ขยายเขตไฟฟ้าสาธารณะในหมู่บ้าน จำนวน ๓ จุด ระยะทาง ๕๐๐ เมตร หมู่ที่ ๙	-	๑๕๐,๐๐๐.-	-	-	-	มีไฟฟ้าส่อง สว่างข้างทาง เพิ่มขึ้นจากเดิม ร้อยละ	ทำให้มีไฟฟ้าริม ทางและมีความ ปลอดภัยในชีวิต และทรัพย์สิน	แผนพัฒนา หมู่บ้าน หมู่ที่๙	กองช่าง
๕.	โครงการขยาย เขตไฟฟ้า สาธารณะภายใน หมู่บ้าน	เพื่อให้มีไฟฟ้าใช้ และมีแสงสว่างริม ทางสาธารณะอย่าง ทั่วถึง	ขยายเขตไฟฟ้าสาธารณะในหมู่บ้าน จำนวน ๑๐ จุด หมู่ที่ ๑๐	-	-	-	๕๐,๐๐๐.-	-	มีไฟฟ้าส่อง สว่างข้างทาง เพิ่มขึ้นจากเดิม ร้อยละ	ทำให้มีไฟฟ้าริม ทางและมีความ ปลอดภัยในชีวิต และทรัพย์สิน	แผนพัฒนา หมู่บ้าน หมู่ที่๑๐	กองช่าง
๖.	โครงการขยาย เขตไฟฟ้า สาธารณะสาย กลางหมู่บ้าน ช. บ้าน”ตะอีหม่าม	เพื่อให้มีไฟฟ้าใช้ และมีแสงสว่างริม ทางสาธารณะอย่าง ทั่วถึง	ขยายเขตไฟฟ้าสาธารณะในหมู่บ้าน ระยะทาง ๒๕๐ เมตร หมู่ที่ ๑๑	๗๕,๐๐๐.-	-	-	-	-	มีไฟฟ้าส่อง สว่างข้างทาง เพิ่มขึ้นจากเดิม ร้อยละ	ทำให้มีไฟฟ้าริม ทางและมีความ ปลอดภัยในชีวิต และทรัพย์สิน	แผนพัฒนา หมู่บ้าน หมู่ที่๑๑	กองช่าง

๑.๕ กลยุทธ์ จัดให้มีไฟฟ้าและระบบโทรคมนาคมอย่างทั่วถึง  
 (๑)แผนงาน เคหะและชุมชน งาน การจัดให้มีไฟฟ้าอย่างทั่วถึง

ที่	โครงการ	วัตถุประสงค์	เป้าหมาย (ผลผลิตของ โครงการ)	งบประมาณและที่ผ่านมา					ตัวชี้วัด (KPI)	ผลที่คาดว่าจะ ได้รับ	ที่มาของ โครงการ	หน่วยงาน ที่ รับผิดชอบ
				๒๕๖๖	๒๕๖๗	๒๕๖๘	๒๕๖๙	๒๕๗๐				
๗.	โครงการขยาย เขตไฟฟ้า สาธารณะ สาย บ้านโขมิง ถึงสะพานไอร์ อีแก	เพื่อให้มีไฟฟ้าใช้ และมีแสงสว่างริม ทางสาธารณะ อย่างทั่วถึง	ขยายเขตไฟฟ้า สาธารณะสายบ้าน โขมิงถึงสะพานไอร์ อีแก ระยะทาง ๑,๖๐๐ เมตร หมู่ที่ ๑๑	-	๔๘๐,๐๐๐.-	-	-	-	มีไฟฟ้าส่อง สว่างข้างทาง เพิ่มขึ้นจากเดิม ร้อยละ	ทำให้มีไฟฟ้าริม ทางและมีความ ปลอดภัยในชีวิต และทรัพย์สิน	แผนพัฒนา หมู่บ้าน หมู่ที่๑๑	กองช่าง
๘.	โครงการขยาย เขตไฟฟ้า สาธารณะ ถนนเพชร เกษมทางโค้ง ถึงบ้านนายอู เซ็ง ตาเหร่	เพื่อให้มีไฟฟ้าใช้ และมีแสงสว่างริม ทางสาธารณะ อย่างทั่วถึง	ขยายเขตไฟฟ้า สาธารณะถนน เพชรเกษมตรงทาง โค้งถึงบ้านนายอู เซ็ง ตาเหร่ ระยะทาง ๕๐๐ เมตร หมู่ที่ ๑๑	-	๒๐๐,๐๐๐.-	-	-	-	มีไฟฟ้าส่อง สว่างข้างทาง เพิ่มขึ้นจากเดิม ร้อยละ	ทำให้มีไฟฟ้าริม ทางและมีความ ปลอดภัยในชีวิต และทรัพย์สิน	แผนพัฒนา หมู่บ้าน หมู่ที่๑๑	กองช่าง
๙.	โครงการขยาย เขตไฟฟ้า สาธารณะ สาย หน้าโรงเรียน บ้านตาโงะ ถึง สะพานไอร์ มีแย	เพื่อให้มีไฟฟ้าใช้ และมีแสงสว่างริม ทางสาธารณะ อย่างทั่วถึง	ขยายเขตไฟฟ้า สาธารณะสายหน้า โรงเรียนบ้านตาโงะ ถึงสะพานไอร์มีแย ระยะทาง๖๐๐ เมตร หมู่ที่ ๑๑	-	๑๘๐,๐๐๐.-	-	-	-	มีไฟฟ้าส่อง สว่างข้างทาง เพิ่มขึ้นจากเดิม ร้อยละ	ทำให้มีไฟฟ้าริม ทางและมีความ ปลอดภัยในชีวิต และทรัพย์สิน	แผนพัฒนา หมู่บ้าน หมู่ที่๑๑	กองช่าง
๑๐. *	โครงการขยาย เขตไฟฟ้า สาธารณะ สาย ชคต. ถึงบองอ	เพื่อให้มีไฟฟ้าใช้ และมีแสงสว่างริม ทางสาธารณะ อย่างทั่วถึง	ขยายเขตไฟฟ้า พร้อมติดตั้งหม้อ แปลง ๓ เฟด หมู่ที่ ๑	๓๐๐,๐๐๐.-	-	๓๐๐,๐๐๐.-	-	๓๐๐,๐๐๐.-	มีไฟฟ้าส่อง สว่างข้างทาง เพิ่มขึ้นจากเดิม ร้อยละ	ทำให้มีไฟฟ้าริม ทางและมีความ ปลอดภัยในชีวิต และทรัพย์สิน	แผนพัฒนา หมู่บ้าน หมู่ที่ ๑	กองช่าง



๑.๕ กลยุทธ์ จัดให้มีไฟฟ้าและระบบโทรคมนาคมอย่างทั่วถึง  
(๑)แผนงาน เคหะและชุมชน งาน การจัดให้มีไฟฟ้าอย่างทั่วถึง

ที่	โครงการ	วัตถุประสงค์	เป้าหมาย (ผลผลิตของ โครงการ)	งบประมาณและที่ผ่านมา					ตัวชี้วัด (KPI)	ผลที่คาดว่าจะ ได้รับ	ที่มาของ โครงการ	หน่วยงาน ที่ รับผิดชอบ
				๒๕๖๖	๒๕๖๗	๒๕๖๘	๒๕๖๙	๒๕๗๐				
๑๑. *	โครงการขยาย เขตไฟฟ้า สาธารณะ สาย ริมถนนโคกขาล ลิง	เพื่อให้มีไฟฟ้า ใช้และมีแสง สว่างริมทาง สาธารณะอย่าง ทั่วถึง	ขยายเขตไฟฟ้า สาธารณะ ระยะทาง ๔๐๐ เมตร หมู่ที่ ๔	๒๐๐,๐๐๐.-	๒๐๐,๐๐๐.-	-	-	-	มีไฟฟ้าส่องสว่าง ข้างทางเพิ่มขึ้น จากเดิมร้อยละ	ทำให้มีไฟฟ้าริมทาง และมีความ ปลอดภัยในชีวิต และทรัพย์สิน	แผนพัฒนา หมู่บ้าน หมู่ที่๔	กองช่าง
๑๒. *	โครงการขยาย เขตไฟฟ้า สาธารณะ สายกลาง (ป้อมขรบ.)	เพื่อให้มีไฟฟ้า ใช้และมีแสง สว่างริมทาง สาธารณะอย่าง ทั่วถึง	ขยายเขตไฟฟ้า สาธารณะ ระยะทาง ๔๐๐ เมตร หมู่ที่ ๑๐	๒๐๐,๐๐๐.-	๒๐๐,๐๐๐.-	-	-	-	มีไฟฟ้าส่องสว่าง ข้างทางเพิ่มขึ้น จากเดิมร้อยละ	ทำให้มีไฟฟ้าริมทาง และมีความ ปลอดภัยในชีวิต และทรัพย์สิน	แผนพัฒนา หมู่บ้าน หมู่ที่๑๐	กองช่าง
๑๓. *	โครงการขยาย เขตไฟฟ้าสาย กูโบร์-ทุ่งนา	เพื่อให้มีไฟฟ้า ใช้และมีแสง สว่างริมทาง สาธารณะอย่าง ทั่วถึง	ขยายเขตเสาไฟฟ้า สาธารณะ ระยะทาง ๓๐๐ เมตร หมู่ที่ ๘	๑๕๐,๐๐๐.-	-	-	-	-	มีไฟฟ้าส่องสว่าง ข้างทางเพิ่มขึ้น จากเดิมร้อยละ	ทำให้มีไฟฟ้าริมทาง และมีความ ปลอดภัยในชีวิต และทรัพย์สิน	แผนพัฒนา หมู่บ้าน หมู่ที่๘	กองช่าง
๑๔. *	โครงการขยาย เขตไฟฟ้าสาย หะยีเปาะชู	เพื่อให้มีไฟฟ้า ใช้และมีแสง สว่างริมทาง สาธารณะอย่าง ทั่วถึง	ขยายเขตเสาไฟฟ้า สาธารณะ ระยะทาง ๒๐๐ เมตร หมู่ที่ ๘	๑๐๐,๐๐๐.-	-	-	-	-	มีไฟฟ้าส่องสว่าง ข้างทางเพิ่มขึ้น จากเดิมร้อยละ	ทำให้มีไฟฟ้าริมทาง และมีความ ปลอดภัยในชีวิต และทรัพย์สิน	แผนพัฒนา หมู่บ้าน หมู่ที่๘	กองช่าง
รวม	๑๔ โครงการ			๑,๐๒๕,๐๐๐.-	๑,๘๓๐,๐๐๐.-	๓๐๐,๐๐๐.-	๔๐๐,๐๐๐.-	๓๐๐,๐๐๐.-				

## รายละเอียดโครงการพัฒนา

แผนพัฒนาท้องถิ่น ( พ.ศ. ๒๕๖๖ - ๒๕๗๐ )แก้ไขครั้งที่ ๒/๒๕๖๕(วันที่ ๒๙ พฤศจิกายน พ.ศ.๒๕๖๕)

องค์การบริหารส่วนตำบลมะรือโบออก อำเภอเจาะไอร้อง จังหวัดนราธิวาส

ก. ยุทธศาสตร์ชาติ ๒๐ ปี

ยุทธศาสตร์ที่ ๔ ด้านการสร้างโอกาสและความเสมอภาคทางสังคม

ข. แผนพัฒนาเศรษฐกิจฯ ฉบับที่ ๑๓

หมวดหมู่ที่ ๘ ไทยมีพื้นที่และเมืองอัจฉริยะที่น่าอยู่ปลอดภัย เดิมคิดได้อย่างยั่งยืน

ค. Sustainable Development Goals: SDGs

เป้าหมายที่ ๑๐ ลดความไม่เสมอภาคภายในประเทศและระหว่างประเทศ

ง.ยุทธศาสตร์จังหวัด

ประเด็นการพัฒนาที่ ๒ พัฒนาคุณภาพชีวิต ลดความเหลื่อมล้ำ พัฒนา จัดการโครงสร้างพื้นฐานทรัพยากรธรรมชาติและสิ่งแวดล้อมอย่างเป็น

จ. ยุทธศาสตร์การพัฒนาของ อปท. ในเขตจังหวัด

ยุทธศาสตร์ที่ ๒. ด้านงานส่งเสริมคุณภาพชีวิต

๒. ยุทธศาสตร์

ยุทธศาสตร์ที่ ๒ ด้านงานส่งเสริมคุณภาพชีวิต

๒.๑ กลยุทธ์ ส่งเสริมและสนับสนุนการสร้างงานสร้างอาชีพแบบยั่งยืนให้กับประชาชนในท้องถิ่น

(๑)แผนงาน สร้างความเข้มแข็งของชุมชน งาน ส่งเสริมการสนับสนุนการสร้างงาน สร้างอาชีพแบบยั่งยืนให้กับประชาชน

ที่	โครงการ	วัตถุประสงค์	เป้าหมาย (ผลผลิตของโครงการ)	งบประมาณและที่ผ่านมา					ตัวชี้วัด (KPI)	ผลที่คาดว่าจะได้รับ	ที่มาของ โครงการ	หน่วยงานที่ รับผิดชอบ
				๒๕๖๖	๒๕๖๗	๒๕๖๘	๒๕๖๙	๒๕๗๐				
๑.	โครงการส่งเสริมอาชีพให้กับผู้ด้อยโอกาสและหญิงม่าย	๑.เพื่อส่งเสริมและให้ความรู้ในการประกอบอาชีพ	จัดอบรม/ส่งเสริมอาชีพให้กับผู้ด้อยโอกาสและหญิงม่ายจำนวน ๑๐๐ คน หมู่ที่ ๑	๕๐,๐๐๐.-	๕๐,๐๐๐.-	-	๕๐,๐๐๐.-	-	ร้อยละของกลุ่มเป้าหมายได้รับการส่งเสริมอาชีพตามเกณฑ์	๑.สร้างอาชีพให้กับผู้ด้อยโอกาสหญิงม่าย ๒.สร้างรายได้ให้กับกลุ่มเป้าหมาย	แผนพัฒนาหมู่บ้าน หมู่ที่ ๑	สำนักปลัด
๒.	โครงการส่งเสริมอาชีพให้กับกลุ่มสตรี(กลุ่มทำขนม)	เพื่อให้กลุ่มสตรี(กลุ่มทำขนม)มีอาชีพเพื่อช่วยเหลือครอบครัว	จัดโครงการส่งเสริมอาชีพให้กับกลุ่มทำขนมหมู่ที่ ๓ บ้านโต๊ะแบ	๓๕,๐๐๐.-	๓๕,๐๐๐.-	-	๓๕,๐๐๐.-	-	ร้อยละของกลุ่มเป้าหมายได้รับการส่งเสริมอาชีพตามเกณฑ์	๑.สร้างอาชีพให้กับกลุ่มทำขนม ๒.สร้างรายได้ให้กับกลุ่มเป้าหมาย	แผนพัฒนาหมู่บ้าน หมู่ที่ ๓	กองสวัสดิการ
๓.	โครงการจัดอบรม/สนับสนุนการประกอบอาชีพให้กับกลุ่มแม่บ้านและเยาวชน	๑.เพื่อส่งเสริมและให้ความรู้ในการประกอบอาชีพ ๒.มีอาชีพเสริมช่วยเหลือครอบครัว	จัดอบรม/ส่งเสริมอาชีพให้กับกลุ่มแม่บ้านและเยาวชน หมู่ที่ จำนวน ๒๐ คน	๓๐,๐๐๐.-	-	๓๐,๐๐๐.-	-	๓๐,๐๐๐.-	ร้อยละของกลุ่มเป้าหมายได้รับการส่งเสริมอาชีพตามเกณฑ์	๑.สร้างอาชีพให้กับผู้ด้อยโอกาสหญิงม่าย ๒.สร้างรายได้ให้กับกลุ่มเป้าหมาย	แผนพัฒนาหมู่บ้าน หมู่ที่ ๕	กองสวัสดิการ
๔.	โครงการอบรมสร้างอาชีพกลุ่มเยาวชน (ช่างไฟฟ้า-ช่างก่อสร้าง-ช่างไม้)	๑.เพื่อส่งเสริมและให้ความรู้ในการประกอบอาชีพ ๒.มีอาชีพเสริมช่วยเหลือครอบครัว	จัดอบรม ช่างไฟฟ้า-ช่างก่อสร้าง-ช่างไม้ ให้กับกลุ่มเยาวชน หมู่ที่ ๕ จำนวน ๒๐ คน		๕๐,๐๐๐.-	-	๕๐,๐๐๐.-	-	ร้อยละของกลุ่มเป้าหมายได้รับการอบรมตามเกณฑ์	๑.สร้างอาชีพให้กับกลุ่มเยาวชน ๒.สร้างรายได้ให้กับกลุ่มเป้าหมาย	แผนพัฒนาหมู่บ้าน หมู่ที่ ๕	สำนักปลัด

๒.๑ กลยุทธ์ ส่งเสริมและสนับสนุนการสร้างงานสร้างอาชีพแบบยั่งยืนให้กับประชาชนในท้องถิ่น  
 (๑)แผนงาน สร้างความเข้มแข็งของชุมชน งาน ส่งเสริมการสนับสนุนการสร้างงาน สร้างอาชีพแบบยั่งยืนให้กับประชาชน

ที่	โครงการ	วัตถุประสงค์	เป้าหมาย (ผลผลิตของโครงการ)	งบประมาณและที่ผ่านมา					ตัวชี้วัด (KPI)	ผลที่คาดว่าจะ ได้รับ	ที่มาของ โครงการ	หน่วยงานที่รับผิดชอบ
				๒๕๖๖	๒๕๖๗	๒๕๖๘	๒๕๖๙	๒๕๗๐				
๕.	โครงการส่งเสริมสนับสนุนกลุ่มทำนาหมู่ที่๖ บ้านปี่เหล็งเหนือ	เพื่อส่งเสริมการประกอบอาชีพให้กับกลุ่มทำนา	๑.จัดอบรมและส่งเสริมการทำนาตามหลักปรัชญาของเศรษฐกิจพอเพียง ๒.สนับสนุนวัสดุอุปกรณ์ เช่น ปุ๋ย พันธุ์ข้าว ฯลฯ หมู่ที่ ๖ เนื้อที่ ๔๐๐ ไร่	๑,๐๐๐,๐๐๐ -	-	๑,๐๐๐,๐๐๐ -	-	-	ร้อยละของกลุ่มเป้าหมายได้รับการส่งเสริมอาชีพตามเกณฑ์	๑.สร้างอาชีพให้กับกลุ่มทำนา ๒.สร้างรายได้ให้กับกลุ่มเป้าหมาย	แผนพัฒนาหมู่บ้าน หมู่ที่ ๖	สำนักปลัด
๖.	โครงการส่งเสริมสนับสนุนกลุ่มทำการเกษตร	เพื่อส่งเสริมการประกอบอาชีพให้กับกลุ่มเกษตรกร	จัดโครงการส่งเสริมอาชีพให้กับกลุ่มปลูกพืช-ผักกลุ่มเลี้ยงสัตว์ หมู่ที่	-	๑๐๐,๐๐๐. -	-	-	-	ร้อยละของกลุ่มเป้าหมายได้รับการส่งเสริมอาชีพตามเกณฑ์	๑.สร้างอาชีพให้กับกลุ่มเกษตรกร ๒.สร้างรายได้ให้กับกลุ่มเป้าหมาย	แผนพัฒนาหมู่บ้าน หมู่ที่ ๖	สำนักปลัด
๗.	โครงการส่งเสริมอาชีพให้กับกลุ่มสตรี หมู่ที่ ๖	๑.เพื่อส่งเสริมและให้ความรู้ในการประกอบอาชีพ ๒.มีอาชีพเสริมช่วยเหลือครอบครัว	จัดโครงการส่งเสริมอาชีพให้กับกลุ่มทำเครื่องแกง-กลุ่มทำขนมฯลฯ หมู่ที่ ๖	๑๐๐,๐๐๐.-	-	๑๐๐,๐๐๐.-	-	๑๐๐,๐๐๐. -	ร้อยละของกลุ่มเป้าหมายได้รับการส่งเสริมอาชีพตามเกณฑ์	๑.สร้างอาชีพให้กับด้อยโอกาส ๒.สร้างรายได้ให้กับกลุ่มเป้าหมาย	แผนพัฒนาหมู่บ้าน หมู่ที่ ๖	กองสวัสดิการ
๘.	โครงการส่งเสริมสนับสนุนการทำขนมของกลุ่มแม่บ้านหมู่ที่ ๗	๑.เพื่อส่งเสริมและให้ความรู้ในการประกอบอาชีพ ๒.มีอาชีพเสริมช่วยเหลือครอบครัว	จัดโครงการอบรมการทำขนมให้กับกลุ่มแม่บ้านหมู่ที่ ๗ จำนวน ๓๐ คน		๒๐,๐๐๐.-	-	-	๒๐,๐๐๐.-	ร้อยละของกลุ่มเป้าหมายได้รับการอบรมการทำขนม	๑.สร้างอาชีพสร้างรายได้เสริมให้กับกลุ่มเป้าหมาย	แผนพัฒนาหมู่บ้าน หมู่ที่ ๗	กองสวัสดิการ
๙.	โครงการส่งเสริมสนับสนุนกลุ่มตัดเย็บเสื้อผ้าของกลุ่มแม่บ้าน	๑.เพื่อส่งเสริมและให้ความรู้ในการประกอบอาชีพ ๒.มีอาชีพเสริมช่วยเหลือครอบครัว	จัดโครงการอบรมให้ความรู้ในการตัดเย็บเสื้อผ้าให้กับกลุ่มแม่บ้าน หมู่ที่ ๗	๒๐,๐๐๐.-	-	๒๐,๐๐๐.-	-	-	ร้อยละของกลุ่มเป้าหมายได้รับการอบรมการตัดเย็บเสื้อผ้า	๑.สร้างอาชีพสร้างรายได้เสริมให้กับกลุ่มเป้าหมาย	แผนพัฒนาหมู่บ้าน หมู่ที่ ๗	สำนักปลัด

๒.๑ กลยุทธ์ ส่งเสริมและสนับสนุนการสร้างงานสร้างอาชีพแบบยั่งยืนให้กับประชาชนในท้องถิ่น  
 (๑)แผนงาน สร้างความเข้มแข็งของชุมชน งาน ส่งเสริมการสนับสนุนการสร้างงาน สร้างอาชีพแบบยั่งยืนให้กับประชาชน

ที่	โครงการ	วัตถุประสงค์	เป้าหมาย (ผลผลิตของ โครงการ)	งบประมาณและที่ผ่านมา					ตัวชี้วัด (KPI)	ผลที่คาดว่าจะ ได้รับ	ที่มาของ โครงการ	หน่วยงานที่ รับผิดชอบ
				๒๕๖๖	๒๕๖๗	๒๕๖๘	๒๕๖๙	๒๕๗๐				
๑๐.	โครงการ ส่งเสริมอาชีพ การทำขนม/ ทำอาหาร	๑.เพื่อส่งเสริม และให้ความรู้ ในการ ประกอบอาชีพ	จัดอบรม/ ส่งเสริม อาชีพการทำ ขนมให้กับกลุ่ม สตรี หมู่ที่ ๙		๕๐,๐๐๐.-	-	-	-	ร้อยละของกลุ่ม เป้าหมายได้รับ การส่งเสริม อาชีพตามเกณฑ์	๑.สร้างอาชีพ ๒.สร้างรายได้ ให้กับกลุ่ม เป้าหมาย	แผนพัฒนา หมู่บ้าน หมู่ที่ ๙	กองสวัสดิการ
๑๑.	โครงการ อบรมเยาวชน ห่างไกลยา เสพติด	เพื่อให้เยาวชน ได้รู้ถึงโทษและ ภัยของยาเสพติด	จัดอบรมให้ ความรู้เรื่องยา เสพติดแก่ เยาวชน ในตำบล	๖๐,๐๐๐.-	๖๐,๐๐๐.-	๖๐,๐๐๐.-	๖๐,๐๐๐.-	๖๐,๐๐๐.-	ร้อยละของ เยาวชนได้รับ การอบรม	เยาวชนห่างไกล ยาเสพติด	แผนพัฒนา หมู่บ้าน หมู่ที่ ๑,๙	สำนักปลัด
๑๒. *	โครงการ ติดตั้งเสียง ตามสายใน หมู่บ้าน	เพื่อใช้ประชา สัมพันธ์ ชาวสาร ทางราชการ ชาวสารต่างๆ	ติดตั้งเสียงตาม สายในหมู่บ้าน จำนวน ๙ จุด หมู่ที่ ๙	-	๑๐๐,๐๐๐.-	-	-	-	ประชาชนได้รับ ชาวสาร	ประชาชนได้ รับทราบข้อมูล ชาวสารต่างๆ	แผนพัฒนา หมู่บ้าน หมู่ที่ ๙	สำนักปลัด
รวม	๑๒ โครงการ			๑,๒๙๕,๐๐๐.-	๔๖๕,๐๐๐.-	๑,๒๑๐,๐๐๐.-	๑๙๕,๐๐๐.-	๒๑๐,๐๐๐.-				

รายละเอียดโครงการพัฒนา

แบบ ผ.๐๒/๑

แผนพัฒนาท้องถิ่น ( พ.ศ. ๒๕๖๖ - ๒๕๗๐ )แก้ไขครั้งที่ ๒/๒๕๖๕(วันที่ ๒๙ พฤศจิกายน พ.ศ.๒๕๖๕)

องค์การบริหารส่วนตำบลมะรือโบออก อำเภอเจาะไอร้อง จังหวัดนราธิวาส

ก. ยุทธศาสตร์ชาติ ๒๐ ปี

ยุทธศาสตร์ที่ ๔ ด้านการสร้างโอกาสและความเสมอภาคทางสังคม

ข. แผนพัฒนาเศรษฐกิจฯ ฉบับที่ ๑๓

หมวดหมู่ที่ ๑ ไทยเป็นประเทศชั้นนำด้านสินค้าเกษตรและเกษตรแปรรูปมูลค่าสูง

ค. Sustainable Development Goals: SDGs

เป้าหมายที่ ๑๐ ลดความไม่เสมอภาคภายในประเทศและระหว่างประเทศ

ง.ยุทธศาสตร์จังหวัด

ประเด็นการพัฒนาที่ ๒ พัฒนาคุณภาพชีวิต ลดความเหลื่อมล้ำ พัฒนา จัดการโครงสร้างพื้นฐานทรัพยากรธรรมชาติและสิ่งแวดล้อมอย่างเป็นระบบนำไปสู่ความมั่นคงและสันติสุขที่ยั่งยืน

จ. ยุทธศาสตร์การพัฒนาของ อปท. ในเขตจังหวัด

ยุทธศาสตร์ที่ ๒. ด้านงานส่งเสริมคุณภาพชีวิต

๒. ยุทธศาสตร์

ยุทธศาสตร์ที่ ๒ ด้านงานส่งเสริมคุณภาพชีวิต

๒.๑ กลยุทธ์ ส่งเสริมและสนับสนุนการสร้างงานสร้างอาชีพแบบยั่งยืนให้กับประชาชนในท้องถิ่น

(๑)แผนงาน การเกษตร งาน ส่งเสริมการสนับสนุนการสร้างงาน สร้างอาชีพแบบยั่งยืนให้กับประชาชน

ที่	โครงการ	วัตถุประสงค์	เป้าหมาย (ผลผลิตของโครงการ)	งบประมาณและที่ผ่านมา					ตัวชี้วัด (KPI)	ผลที่คาดว่าจะได้รับ	ที่มาของโครงการ	หน่วยงานที่รับผิดชอบ
				๒๕๖๖	๒๕๖๗	๒๕๖๘	๒๕๖๙	๒๕๗๐				
๑.	โครงการส่งเสริมอาชีพการเลี้ยงโค	๑.เพื่อส่งเสริมและให้ความรู้ในการประกอบอาชีพให้เข้มแข็ง	จัดอบรม/ส่งเสริมอาชีพการเลี้ยงโคให้กับผู้เลี้ยงโคในหมู่ที่ ๗	-	-	๓๐,๐๐๐.-	-	-	ร้อยละของกลุ่มเป้าหมายได้รับการส่งเสริมอาชีพตามเกณฑ์	๑.สร้างอาชีพ ๒.สร้างรายได้ให้กับกลุ่มเป้าหมาย	แผนพัฒนาหมู่บ้านหมู่ที่ ๗	กองสวัสดิการ
๒.	โครงการอบรมการปลูกปาล์มอย่างถูกวิธี	๑.เพื่อส่งเสริมให้ความรู้แก่เกษตรกรผู้ปลูกปาล์มน้ำมัน	จัดอบรมให้ความรู้การปลูกปาล์มน้ำมันให้กับเกษตรกรผู้ปลูกปาล์มน้ำมัน	-	-	-	๒๐,๐๐๐.-	-	ร้อยละของกลุ่มเป้าหมายได้รับการอบรม	ส่งเสริมให้ความรู้แก่เกษตรกรผู้ปลูกปาล์มน้ำมัน	แผนพัฒนาหมู่บ้านหมู่ที่ ๗	กองสวัสดิการ
๓.	โครงการอบรมให้ความรู้เกี่ยวกับการเลี้ยงชันโรง	เพื่อส่งเสริมการประกอบอาชีพเสริมในครอบครัว	จัดอบรมให้ความรู้เกี่ยวกับการเลี้ยงชันโรงให้กับผู้สนใจ หมู่ที่ ๑๐	๔๐,๐๐๐.-	-	-	-	-	ร้อยละของกลุ่มเป้าหมายได้รับการอบรม	๑.สร้างอาชีพเสริม ๒.สร้างรายได้เสริมให้แก่ครอบครัว	แผนพัฒนาหมู่บ้านหมู่ที่ ๑๐	กองสวัสดิการ
๔.	โครงการส่งเสริมการปลูกผักสวนครัวปลอดสารพิษ	เพื่อส่งเสริมการประกอบอาชีพเสริมในครอบครัว	ส่งเสริมให้ความรู้การปลูกพืชผักสวนครัวปลอดสารพิษให้แก่กลุ่มปลูกผัก หมู่ที่ ๑๐	๑๐,๐๐๐.-	๑๐,๐๐๐.-	-	-	-	ร้อยละของกลุ่มเป้าหมายได้รับการอบรมส่งเสริมอาชีพ	๑.สร้างอาชีพเสริม ๒.สร้างรายได้เสริมให้แก่ครอบครัว	แผนพัฒนาหมู่บ้านหมู่ที่ ๑๐	สำนักปลัด
รวม	๔ โครงการ	-	-	๕๐,๐๐๐.-	๑๐,๐๐๐.-	๓๐,๐๐๐.-	๒๐,๐๐๐.-	-	-	-	-	-

รายละเอียดโครงการพัฒนา

แบบ ผ.๐๒/๑

แผนพัฒนาท้องถิ่น ( พ.ศ. ๒๕๖๖ - ๒๕๗๐ )แก้ไขครั้งที่ ๒/๒๕๖๕(วันที่ ๒๙ พฤศจิกายน พ.ศ.๒๕๖๕)

องค์การบริหารส่วนตำบลมะรือโบออก อำเภอเจาะไอร้อง จังหวัดนราธิวาส

ก. ยุทธศาสตร์ชาติ ๒๐ ปี

ยุทธศาสตร์ที่ ๔ ด้านการสร้างโอกาสและความเสมอภาคทางสังคม

ข. แผนพัฒนาเศรษฐกิจฯ ฉบับที่ ๑๓

หมวดหมู่ที่ ๙ ไทยมีความยากจนข้ามรุ่นลดลง และคนไทยทุกคนมีความคุ้มครองทางสังคมเพียงพอเหมาะสม

ค. Sustainable Development Goals: SDGs

เป้าหมายที่ ๑๐ ลดความไม่เสมอภาคภายในประเทศและระหว่างประเทศ

ง.ยุทธศาสตร์จังหวัด

ประเด็นการพัฒนาที่ ๒ พัฒนาคุณภาพชีวิต ลดความเหลื่อมล้ำ พัฒนา จัดการโครงสร้างพื้นฐานทรัพยากรธรรมชาติและสิ่งแวดล้อมอย่างเป็นระบบนำไปสู่ความมั่นคงและสันติสุขที่ยั่งยืน

จ. ยุทธศาสตร์การพัฒนาของ อปท. ในเขตจังหวัด

ยุทธศาสตร์ที่ ๒. ด้านงานส่งเสริมคุณภาพชีวิต

๒. ยุทธศาสตร์

ยุทธศาสตร์ที่ ๒ ด้านงานส่งเสริมคุณภาพชีวิต

๒.๗ กลยุทธ์ ส่งเสริมสนับสนุนการพัฒนาคุณภาพชีวิตของประชาชน

(๑) แผนงานอุตสาหกรรมและการโยธา งานก่อสร้าง ซ่อมแซม ต่อเติมปรับปรุง สาธารณูปโภค การขยายเขตไฟฟ้าประปาที่ดำเนินการเอง

ที่	โครงการ	วัตถุประสงค์	เป้าหมาย (ผลผลิตของโครงการ)	งบประมาณและที่ผ่านมา					ตัวชี้วัด (KPI)	ผลที่คาดว่าจะ ได้รับ	ที่มาของ โครงการ	หน่วยงานที่ รับผิดชอบ
				๒๕๖๖	๒๕๖๗	๒๕๖๘	๒๕๖๙	๒๕๗๐				
๑.	โครงการปรับปรุงซ่อมแซม ถังน้ำประปา หมู่ที่ ๔	เพื่อซ่อมแซมถัง น้ำประปาที่ชำรุดให้ กลับมาใช้ได้ตามเดิม	ซ่อมแซมถังน้ำประปาหมู่ที่ ๔	๑๐๐,๐๐๐.-	-	-	-	-	ถังน้ำประปา ได้รับการ ซ่อมแซม	ถังน้ำประปา สามารถใช้งานได้ ตามเดิม	แผนพัฒนา หมู่บ้าน หมู่ที่ ๔	กองช่าง
๒.	โครงการซ่อมแซมศาลา เอนกประสงค์ประจำ หมู่บ้าน	เพื่อซ่อมแซมศาลา ประจำหมู่บ้านที่ เสียหาย	ซ่อมแซมศาลาประจำหมู่บ้าน หมู่ที่ ๖ กว้าง ๖ เมตร ยาว ๑๒ เมตร สูง ๕ เมตร	-	๕๐๐,๐๐๐.-	-	-	-	ศาลาประจำ หมู่บ้านได้รับ การซ่อมแซม	ศาลาประจำ หมู่บ้านได้รับการ ซ่อมแซมสามารถ ใช้ได้	แผนพัฒนา หมู่บ้าน หมู่ที่ ๖	กองช่าง
๓.	โครงการก่อสร้าง สถานที่ออกกำลังกายประจำ หมู่บ้าน	เพื่อให้ประชาชน ได้มีสถานที่ออก กำลังกายประจำ หมู่บ้าน	ก่อสร้างสถานที่ออกกำลังกาย ประจำหมู่บ้าน หมู่ที่ ๑ ตามแบบแปลนที่ อบต. กำหนด	-	๑๐๐,๐๐๐.-	-	-	-	สถานที่ออก กำลังกาย	มีสถานที่ให้ ประชาชนได้ออก กำลังกาย	แผนพัฒนา หมู่บ้าน หมู่ที่ ๑	กองช่าง
๔. *	โครงการติดตั้งไฟฟ้าโซลา เซลล์บริเวณกุโบรชาพัฒนา	เพื่อให้มีแสงสว่าง เพียงพอในกุโบ	ติดตั้งไฟฟ้าโซลาเซลล์ จำนวน ๑๐ ต้น หมู่ที่ ๗	๕๐๐,๐๐๐.-	-	-	-	-	ไฟฟ้าในกุโบ	กุโบมีไฟฟ้าส่อง สว่างเพิ่มขึ้น	แผนพัฒนา หมู่บ้าน หมู่ที่ ๗	กองช่าง
๕. *	โครงการติดตั้งไฟฟ้าโซลา เซลล์ภายในหมู่บ้านและกุโบ	เพื่อให้มีแสงสว่าง เพียงพอในหมู่บ้าน และกุโบ	ติดตั้งไฟฟ้าโซลาเซลล์ จำนวน ๓ ต้น หมู่ที่ ๙	๒๐๐,๐๐๐.-	-	-	-	-	ไฟฟ้าโซลา เซลล์	มีไฟฟ้าส่องสว่าง เพียงพอใน หมู่บ้าน	แผนพัฒนา หมู่บ้าน หมู่ที่ ๙	กองช่าง

๒.๗ กลยุทธ์ ส่งเสริมสนับสนุนการพัฒนาคุณภาพชีวิตของประชาชน

(๑) แผนงานอุตสาหกรรมและการโยธา งานก่อสร้าง ซ่อมแซม ต่อเติมปรับปรุง สาธารณูปโภค การขยายเขตไฟฟ้าประจำที่ดำเนินการเอง

ที่	โครงการ	วัตถุประสงค์	เป้าหมาย (ผลผลิตของ โครงการ)	งบประมาณและที่ผ่านมา					ตัวชี้วัด (KPI)	ผลที่คาดว่าจะ ได้รับ	ที่มาของ โครงการ	หน่วยงานที่ รับผิดชอบ
				๒๕๖๖	๒๕๖๗	๒๕๖๘	๒๕๖๙	๒๕๗๐				
๖. *	โครงการทาสีรั้ว โบราณพัฒนา	เพื่อให้กุโบะดู สวยงามแลดูใหม่ ขึ้น	ทาสีรั้วกุโบะขนาดยาว ๔๐๐ เมตรสูง ๑.๕๐ เมตร หมู่ที่๗	๒๐๐,๐๐๐.-	-	-	-	-	รั้วกุโบะ	รั้วกุโบะมีสีที่ สวยงามดูดีขึ้น	แผนพัฒนา หมู่บ้าน หมู่ที่ ๗	กองช่าง
๗. *	โครงการทาสีรั้ว โบ ปาเระรูโปะะ	เพื่อให้กุโบะดู สวยงามแลดูใหม่ ขึ้น	ทาสีรั้วกุโบะขนาดยาว ๓๓ เมตรสูง ๒ เมตร หมู่ที่ ๙	๒๐,๐๐๐.-	-	-	-	-	รั้วกุโบะ	รั้วกุโบะมีสีที่ สวยงามดูดีขึ้น	แผนพัฒนา หมู่บ้าน หมู่ที่ ๙	กองช่าง
๘. *	โครงการก่อสร้างรั้ว กุโบปะเระรูโปะะ	เพื่อให้ดูเป็น ระเบียบมีรั้วรอบดู สวยงาม	ก่อสร้างรั้วรอบกุโบะ ยาว ๒๐๐ เมตร สูง ๑.๕๐ เมตร หมู่ที่๙	๕๐๐,๐๐๐.-	-	-	-	-	รั้วกุโบะ	กุโบะมีรั้วรอบทำให้ ดูดีสวยงามขึ้น	แผนพัฒนา หมู่บ้าน หมู่ที่ ๙	กองช่าง
๙. *	โครงการก่อสร้างรั้ว ศูนย์พัฒนาเด็กเล็ก บ้านจู่โวะะ	เพื่อให้ดูเป็น ระเบียบมีรั้วรอบดู สวยงาม	ก่อสร้างรั้วรอบศูนย์ พัฒนาเด็กเล็ก สูง ๑.๕๐ เมตร ยาว ๒๐๐ เมตร หมู่ที่ ๕	-	๖๐๐,๐๐๐.-	-	-	-	รั้วศูนย์เด็ก	ศูนย์เด็กเล็กมีรั้ว รอบทำให้ดูดี	แผนพัฒนา หมู่บ้าน หมู่ที่ ๕	กองช่าง
๑๐. *	โครงการปรับปรุง ขยายเขตประปาใน หมู่บ้าน	เพื่อให้มีน้ำใช้ใน หมู่บ้านที่เพียงพอ ต่อความต้องการ ของประชาชน	ขยายเขตประปา หมู่บ้านตามแบบที่ อบต.กำหนด หมู่ที่ ๕	๒๐๐,๐๐๐.-	-	-	-	-	ประปา	ขยายเขตประปา หมู่บ้านเพื่อให้มี น้ำใช้ในการ อุปโภคบริโภคที่ เพียงพอ	แผนพัฒนา หมู่บ้าน หมู่ที่ ๕	กองช่าง

## ๒.๗ กลยุทธ์ ส่งเสริมสนับสนุนการพัฒนาคุณภาพชีวิตของประชาชน

## (๑) แผนงานอุตสาหกรรมและการโยธา งานก่อสร้าง ซ่อมแซม ต่อเติมปรับปรุง สาธารณูปโภค การขยายเขตไฟฟ้าประจำที่ดำเนินการเอง

ที่	โครงการ	วัตถุประสงค์	เป้าหมาย (ผลผลิตของโครงการ)	งบประมาณและที่ผ่านมา					ตัวชี้วัด (KPI)	ผลที่คาดว่าจะ ได้รับ	ที่มาของ โครงการ	หน่วยงานที่ รับผิดชอบ
				๒๕๖๖	๒๕๖๗	๒๕๖๘	๒๕๖๙	๒๕๗๐				
๑๑. *	โครงการ ก่อสร้างปรับปรุง สนามกีฬา	เพื่อให้มี สถานที่ออกกำลังกาย ประจำหมู่บ้าน	ก่อสร้างปรับปรุงสนาม กีฬายาว ๖๐ เมตร กว้าง ๔ เมตร หมู่ที่ ๔	-	๑๖๘,๐๐๐.-	-	-	-	สนามกีฬา	เด็กและเยาวชน มีสนามกีฬาออก กำลังกายและ เล่นกีฬา	แผนพัฒนา หมู่บ้าน หมู่ที่ ๔	กองช่าง
๑๒. *	โครงการขุดบ่อ น้ำดื่ม	เพื่อให้มีน้ำใช้ ในการบริโภค และอุปโภค	ขุดบ่อน้ำดื่มจำนวน ๕ จุด ตามแบบที่ อบต. กำหนด หมู่ที่ ๕	-	๕๐๐,๐๐๐.-	-	๕๐๐,๐๐๐.-	-	บ่อน้ำดื่ม จำนวน ๕ จุด	มีน้ำไว้ใช้ในการ อุปโภค บริโภค และการเกษตร	แผนพัฒนา หมู่บ้าน หมู่ที่ ๕	กองช่าง
รวม	๑๒ โครงการ			๑,๗๒๐,๐๐๐.-	๑,๘๖๘,๐๐๐.-	-	๕๐๐,๐๐๐.-	-				



รายละเอียดโครงการพัฒนา

แบบ ผ. ๐๒/๑

แผนพัฒนาท้องถิ่น ( พ.ศ. ๒๕๖๖ - ๒๕๗๐ )แก้ไขครั้งที่ ๒/๒๕๖๕(วันที่ ๒๙ พฤศจิกายน พ.ศ.๒๕๖๕)

องค์การบริหารส่วนตำบลมะรือโบออก อำเภอเจาะไอร้อง จังหวัดนราธิวาส

ก. ยุทธศาสตร์ชาติ ๒๐ ปี

ยุทธศาสตร์ที่ ๓ ด้านการพัฒนาและเสริมสร้างศักยภาพทรัพยากรมนุษย์

ข. แผนพัฒนาเศรษฐกิจฯ ฉบับที่ ๑๓

หมวดหมู่ที่ ๑๒ ไทยกำลังคนสมรรถสูงมุ่งเรียนรู้อย่างต่อเนื่องตอบโจทย์การพัฒนาแห่งอนาคต

ค. Sustainable Development Goals: SDGs

เป้าหมายที่ ๑๐ ลดความไม่เสมอภาคในประเทศและระหว่างประเทศ

ง.ยุทธศาสตร์จังหวัด

ประเด็นการพัฒนาที่ ๒ พัฒนาคุณภาพชีวิต ลดความเหลื่อมล้ำ พัฒนา จัดการตรงสร้างพื้นฐานทรัพยากรธรรมชาติและสิ่งแวดล้อมอย่างเป็นระบบนำไปสู่ความมั่นคงและสันติสุขที่ยั่งยืน

จ. ยุทธศาสตร์การพัฒนาของ อปท. ในเขตจังหวัด

ยุทธศาสตร์ที่ ๖ ด้านศิลปะ วัฒนธรรม จารีตประเพณีและภูมิปัญญาท้องถิ่น

๖. ยุทธศาสตร์

ยุทธศาสตร์ที่ ๖ ด้านศิลปะ วัฒนธรรม จารีตประเพณีและภูมิปัญญาท้องถิ่น

๖.๑ กลยุทธ์ ส่งเสริมการอนุรักษ์ฟื้นฟู สืบทอดจารีตประเพณี ศิลปวัฒนธรรม

( ๑) แผนงาน การศาสนาวัฒนธรรมและนันทนาการ งาน ส่งเสริมอนุรักษ์ ฟื้นฟู สืบทอดจารีตประเพณี ศิลปวัฒนธรรม

ที่	โครงการ	วัตถุประสงค์	เป้าหมาย (ผลผลิตของโครงการ)	งบประมาณและที่ผ่านมา					ตัวชี้วัด (KPI)	ผลที่คาดว่าจะได้รับ	ที่มาของโครงการ	หน่วยงานที่รับผิดชอบ
				๒๕๖๖	๒๕๖๗	๒๕๖๘	๒๕๖๙	๒๕๗๐				
๑.	โครงการอบรมให้ความรู้แก่เยาวชน ๑๐ คีน ิพติกาส ๑๐ คีน ิวันสุดท้ายของเดือนรอมฎอน	เพื่อให้เยาวชนได้ต่นกถึงความสำคัญของ ๑๐ คีน ิสุดท้ายของเดือนรอมฎอน (ถือศีลอด)	จัดอบรมให้ความรู้เกี่ยวกับความสำคัญเดือนรอมฎอน ในช่วง ๑๐ คีน ิสุดท้ายที่มีสยิด เป้าหมาย ๔๐ คน	๓๐,๐๐๐.-	๓๐,๐๐๐.-	๓๐,๐๐๐.-	๓๐,๐๐๐.-	๓๐,๐๐๐.-	กลุ่มเป้าหมายได้รับการอบรมผ่านเกณฑ์ร้อยละ ๘๐	เยาวชนได้รับการอบรมเกี่ยวกับความสำคัญของเดือนรอมฎอน	แผนพัฒนาหมู่บ้าน หมู่ที่ ๗	กองการศึกษา
๒.	โครงการรอมฎอนสัมพันธ์	เพื่อสนับสนุนอาหารและเครื่องดื่มให้กับมัสยิดแต่ละหมู่บ้าน	ประชาชนได้ร่วมกันละศีลอดที่มีสยิดประจำหมู่บ้าน	๑๔๐,๐๐๐.-	๑๔๐,๐๐๐.-	๑๔๐,๐๐๐.-	๑๔๐,๐๐๐.-	๑๔๐,๐๐๐.-	ร้อยละของประชาชนที่มาร่วมงานมีความพึงพอใจ	ทำให้ประชาชนได้เข้าร่วมโครงการและร่วมกันละศีลอด	แผนพัฒนาหมู่บ้านที่เป็นอิสลาม ๙ หมู่บ้าน	กองการศึกษา
๓.	โครงการเมล็ดสัมพันธ์เสริมสร้างสันติสุข	เพื่อส่งเสริมและอนุรักษ์ประเพณีอันดีงามของท้องถิ่นมะรือโบออก	จัดโครงการเมล็ดสัมพันธ์ในตำบลมะรือโบออก	๘๐,๐๐๐.-	๘๐,๐๐๐.-	๘๐,๐๐๐.-	๘๐,๐๐๐.-	๘๐,๐๐๐.-	ประชาชนที่มาร่วมงานมีความพอใจร้อยละ ๘๐	สร้างความสัมพันธ์ที่ดีให้เกิดขึ้นในชุมชนมุสลิมในพื้นที่	แผนพัฒนาหมู่บ้านที่เป็นอิสลาม ๙ หมู่บ้าน	กองการศึกษา
๔.	โครงการกวอนอาซูรอสัมพันธ์	เพื่อส่งเสริมการประกอบพิธีกรรมทางศาสนาอิสลาม	จัดโครงการกวอนอาซูรอในหมู่บ้านอิสลาม ๙ หมู่บ้าน ในตำบลมะรือโบออก	๘๐,๐๐๐.-	๘๐,๐๐๐.-	๘๐,๐๐๐.-	๘๐,๐๐๐.-	๘๐,๐๐๐.-	ประชาชนเข้าร่วมกวอนอาซูรอร้อยละ ๗๐	สร้างความสัมพันธ์ที่ดีให้เกิดขึ้นในชุมชนมุสลิมในพื้นที่	แผนพัฒนาหมู่บ้านที่เป็นอิสลาม ๙ หมู่บ้าน	กองการศึกษา

## ๖.๑ กลยุทธ์ ส่งเสริมการอนุรักษ์ฟื้นฟู สืบทอดจารีตประเพณี ศิลปวัฒนธรรม

## (๑) แผนงาน การศาสนาวัฒนธรรมและนันทนาการ งาน ส่งเสริมอนุรักษ์ ฟื้นฟู สืบทอดจารีตประเพณี ศิลปวัฒนธรรม

ที่	โครงการ	วัตถุประสงค์	เป้าหมาย (ผลผลิตของ โครงการ)	งบประมาณและที่ผ่านมา					ตัวชี้วัด (KPI)	ผลที่คาดว่าจะได้รับ	ที่มาของ โครงการ	หน่วยงานที่ รับผิดชอบ
				๒๕๖๖	๒๕๖๗	๒๕๖๘	๒๕๖๙	๒๕๗๐				
๕.	โครงการจัดงาน วันลอยกระทง	เพื่ออนุรักษ์สืบ ทอดประเพณีวัน ลอยกระทง	สนับสนุนกิจการจัด กิจกรรมวันลอย กระทง	๖๐,๐๐๐.-	๖๐,๐๐๐.-	๖๐,๐๐๐.-	๖๐,๐๐๐.-	๖๐,๐๐๐.-	ประชาชนที่เข้า ร่วมโครงการมี ความพึงพอใจร้อยละ๗๐	เป็นการส่งเสริมสืบ ทอดอนุรักษ์ วัฒนธรรมประเพณี ท้องถิ่น	แผนพัฒนา หมู่บ้านที่เป็น ไทยพุทธ ๕ หมู่บ้าน	กอง การศึกษา
๖.	โครงการวัน กตัญญู ผู้สูงอายุ(รดน้ำ ผู้สูงอายุ)	เพื่อให้บุตร หลานได้แสดง ความกตัญญูต่อ ผู้สูงอายุ	จัดโครงการส่งเสริม รดน้ำผู้สูงอายุ ที่ เป็นไทยพุทธใน ตำบลมะริ้อโบออก	๘๐,๐๐๐.-	๘๐,๐๐๐.-	๘๐,๐๐๐.-	๘๐,๐๐๐.-	๘๐,๐๐๐.-	ร้อยละของ ประชาชนที่มา ร่วมงานมีความพึง พอใจ	ทำให้บุตรหลานใน ชุมชนมีจิตสำนึกให้ ความสำคัญต่อ ผู้สูงอายุ	แผนพัฒนา หมู่บ้านที่เป็น ไทยพุทธ ๕ หมู่บ้าน	กอง การศึกษา
๗.	โครงการแห่ เทียน เข้าพรรษา	เพื่อส่งเสริมการ อนุรักษ์ วัฒนธรรมทาง พุทธศาสนา	จัดโครงการแห่ เทียนในวัน เข้าพรรษตามวัด ต่างๆในตำบลมะริ ้อโบออก	๓๕,๐๐๐.-	๓๕,๐๐๐.-	๓๕,๐๐๐.-	๓๕,๐๐๐.-	๓๕,๐๐๐.-	ประชาชนที่มา ร่วมงานมีความ พอใจร้อยละ๘๐	ทำให้ประชาชนได้มา ทำกิจกรรมร่วมกัน และรำลึกถึงวัน สำคัญทางศาสนา พุทธ	แผนพัฒนา หมู่บ้านที่เป็น ไทยพุทธ ๕ หมู่บ้าน	กอง การศึกษา
๘	โครงการ สนับสนุน ส่งเสริมกีฬาปั่น จักสีลัด	เพื่อส่งเสริม สนับสนุนกีฬา ปั่นจักสีลัดให้คง อยู่ต่อไป	สนับสนุนกิจกรรม ของนักกีฬาปั่นจัก สีลัด	๑๐,๐๐๐.-	๑๐,๐๐๐.-	๑๐,๐๐๐.-	๑๐,๐๐๐.-	๑๐,๐๐๐.-	ร้อยละของกลุ่ม เป้าหมายได้รับการ สนับสนุน	ทำให้กีฬาปั่นจักสีลัด คงอยู่ไม่ศูนย์หาย	แผนพัฒนา หมู่บ้าน หมู่ที่ ๑๑	สำนักปลัด
รวม	๘ โครงการ	-	-	๕๑๕,๐๐๐.-	๕๑๕,๐๐๐.-	๕๑๕,๐๐๐.-	๕๑๕,๐๐๐.-	๕๑๕,๐๐๐.-	-	-	-	กอง การศึกษา

แบบ ผ. ๐๒/๒  
รายละเอียดโครงการพัฒนา  
โครงการที่เกินศักยภาพ

**รายละเอียดโครงการพัฒนา**  
**แผนพัฒนาท้องถิ่น (พ.ศ. ๒๕๖๖ - ๒๕๗๐)**  
**สำหรับโครงการที่เกินศักยภาพขององค์กรปกครองส่วนท้องถิ่นที่ใช้สำหรับการประสานแผนพัฒนาท้องถิ่น**  
**องค์การบริหารส่วนตำบลมะรือโบออก อำเภอเจาะไอร้อง จังหวัดนราธิวาส**

ก. ยุทธศาสตร์ชาติ ๒๐ ปี

ยุทธศาสตร์ที่ ๒ ด้านการสร้างขีดความสามารถในการแข่งขัน

ข. แผนพัฒนาเศรษฐกิจฯ ฉบับที่ ๑๓

หมวดหมู่ที่ ๕ ไทยเป็นประตูการค้าการลงทุนและยุทธศาสตร์ทางโลจิสติกส์ที่สำคัญของภูมิภาค

ค. Sustainable Development Goals: SDGs

เป้าหมายที่ ๙ สร้างโครงสร้างพื้นฐานที่มีความทนทาน ส่งเสริมการพัฒนาอุตสาหกรรมที่ครอบคลุมและยั่งยืนและส่งเสริมนวัตกรรม

ง.ยุทธศาสตร์จังหวัด

ประเด็นการพัฒนาที่ ๒ พัฒนาคุณภาพชีวิต ลดความเหลื่อมล้ำ พัฒนา จัดการโครงสร้างพื้นฐานทรัพยากรธรรมชาติและสิ่งแวดล้อมอย่างเป็นระบบนำไปสู่ความมั่นคงและสันติสุขที่ยั่งยืน

จ. ยุทธศาสตร์การพัฒนาของ อปท. ในเขตจังหวัด

ยุทธศาสตร์ที่ ๑. ด้านโครงสร้างพื้นฐาน

๑. ยุทธศาสตร์

ยุทธศาสตร์ที่ ๑ โครงสร้างพื้นฐาน

๑.๑ กลยุทธ์ บุกเบิก สร้าง ปรับปรุง บำรุงรักษาเส้นทางคมนาคมทางบก ทางน้ำ สะพาน เขื่อน ระบบระบายน้ำ

(๑)แผนงาน แผนงานอุตสาหกรรมและการโยธา งาน ก่อสร้าง บุกเบิก ปรับปรุง ซ่อมแซม บำรุงรักษา ทางคมนาคม สะพาน คลอง เขื่อน ระบบระบายน้ำ

ที่	โครงการ	วัตถุประสงค์	เป้าหมาย (ผลผลิตของโครงการ)	งบประมาณและที่ผ่านมา					ตัวชี้วัด (KPI)	ผลที่คาดว่าจะได้รับ	หน่วยงานที่รับผิดชอบ
				๒๕๖๖	๒๕๖๗	๒๕๖๘	๒๕๖๙	๒๕๗๐			
๑.	โครงการก่อสร้างถนน คสล.สายกือลองแจนอ	เพื่อสะดวกในการสัญจรไปมาในการใช้ยานพาหนะ	ก่อสร้างถนน คสล. กว้าง ๔ เมตร ยาว ๑,๘๐๐ เมตร หนา ๐.๑๕ เมตร หมู่ที่ ๒	๕,๒๙๖,๙๐๐.-	๕,๒๙๖,๙๐๐.-	๕,๒๙๖,๙๐๐.-	๕,๒๙๖,๙๐๐.-	๕,๒๙๖,๙๐๐.-	ได้ถนน คสล. เพิ่มขึ้น	ทำให้การคมนาคมได้รับความสะดวก	กองช่าง
๒.	โครงการก่อสร้างถนน คสล.โคกขาลิง (ป่าช้า) ถึงถนนลาดยางบ้านโคกลีแสด	เพื่อความสะดวกในการสัญจรไปมาในการใช้ยานพาหนะ	ก่อสร้างถนน คสล. กว้าง ๔ เมตร ยาว ๑,๕๐๐ เมตร หนา ๐.๑๕ เมตร หมู่ที่ ๔	๓,๙๐๐,๐๐๐.-	๓,๙๐๐,๐๐๐.-	๓,๙๐๐,๐๐๐.-	๓,๙๐๐,๐๐๐.-	๓,๙๐๐,๐๐๐.-	ได้ถนน คสล. เพิ่มขึ้น	ทำให้การคมนาคมได้รับความสะดวก	กองช่าง
๓.	โครงการก่อสร้างถนน คสล.สายโคกอาแซ	เพื่อความสะดวกในการสัญจรไปมาในการใช้ยานพาหนะ	ก่อสร้างถนน คสล. กว้าง ๔ เมตร ยาว ๑,๕๐๐ เมตร หนา ๐.๑๕ เมตร หมู่ที่ ๕ บ้านจูโวะ	๓,๙๐๐,๐๐๐.-	๓,๙๐๐,๐๐๐.-	๓,๙๐๐,๐๐๐.-	๓,๙๐๐,๐๐๐.-	๓,๙๐๐,๐๐๐.-	ได้ถนน คสล. เพิ่มขึ้น	ทำให้การคมนาคมได้รับความสะดวก	กองช่าง

## ๑.๑ กลยุทธ์ บุกเบิก สร้าง ปรับปรุง บำรุงรักษาเส้นทางคมนาคมทางบก ทางน้ำ สะพาน เขื่อน ระบบระบายน้ำ

## (๑)แผนงาน แผนงานอุตสาหกรรมและการโยธา งาน ก่อสร้าง บุกเบิก ปรับปรุง ซ่อมแซม บำรุงรักษา ทางคมนาคม สะพาน คลอง เขื่อน ระบบระบายน้ำ

ที่	โครงการ	วัตถุประสงค์	เป้าหมาย (ผลผลิตของ โครงการ)	งบประมาณและที่ผ่านมา					ตัวชี้วัด (KPI)	ผลที่คาดว่าจะ ได้รับ	หน่วยงานที่ รับผิดชอบ
				๒๕๖๖	๒๕๖๗	๒๕๖๘	๒๕๖๙	๒๕๗๐			
๔. *	โครงการก่อสร้าง ถนน คสล. สาย ชอยกูโป-โต๊ะเดห์	เพื่อสะดวกในการ สัญจรไปมาในการใช้ ยานพาหนะ	ก่อสร้างถนน คสล. กว้าง ๔ เมตร ยาว ๑,๓๐๐ เมตร หนา ๐.๑๕ เมตร หมู่ที่ ๓	๔,๔๘๐,๐๐๐.-	๔,๔๘๐,๐๐๐.-	๔,๔๘๐,๐๐๐.-	๔,๔๘๐,๐๐๐.-	๔,๔๘๐,๐๐๐.-	ได้ถนน คสล. เพิ่มขึ้น	ทำให้การ คมนาคมได้รับ ความสะดวก	กองช่าง
๕. *	โครงการก่อสร้าง ถนน คสล. สาย หน้ากูโป - ถนนใหญ่	เพื่อความสะดวกใน การสัญจรไปมาใน การใช้ยาน พาหนะ	ก่อสร้างถนน คสล. กว้าง ๖ เมตร ยาว ๘๐๐ เมตร หนา ๐.๑๕ เมตร หมู่ที่ ๓	๓,๖๔๐,๐๐๐.-	๓,๖๔๐,๐๐๐.-	๓,๖๔๐,๐๐๐.-	๓,๖๔๐,๐๐๐.-	๓,๖๔๐,๐๐๐.-	ได้ถนน คสล. เพิ่มขึ้น	ทำให้การ คมนาคมได้รับ ความสะดวก	กองช่าง
๖. *	โครงการก่อสร้าง ถนน คสล. สายคอกวัว	เพื่อความสะดวกใน การสัญจรไปมาใน การใช้ยาน พาหนะ	ก่อสร้างถนน คสล. กว้าง ๖ เมตร ยาว ๑,๕๐๐ เมตร หนา ๐.๑๕ เมตร หมู่ที่ ๔	๖,๓๐๐,๐๐๐.-	๖,๓๐๐,๐๐๐.-	๖,๓๐๐,๐๐๐.-	๖,๓๐๐,๐๐๐.-	๖,๓๐๐,๐๐๐.-	ได้ถนน คสล. เพิ่มขึ้น	ทำให้การ คมนาคมได้รับ ความสะดวก	กองช่าง
๗. *	โครงการก่อสร้าง ถนน คสล. สายทุ่งนา	เพื่อความสะดวกใน การสัญจรไปมาใน การใช้ยาน พาหนะ	ก่อสร้างถนน คสล. กว้าง ๔ เมตร ยาว ๑,๘๐๐ เมตร หนา ๐.๑๕ เมตร หมู่ที่ ๕	๕,๐๔๐,๐๐๐.-	๕,๐๔๐,๐๐๐.-	๕,๐๔๐,๐๐๐.-	๕,๐๔๐,๐๐๐.-	๕,๐๔๐,๐๐๐.-	ได้ถนน คสล. เพิ่มขึ้น	ทำให้การ คมนาคมได้รับ ความสะดวก	กองช่าง

## ๑.๑ กลยุทธ์

บุกเบิก สร้าง ปรับปรุง บำรุงรักษาเส้นทางคมนาคมทางบก ทางน้ำ สะพาน เขื่อน ระบบระบายน้ำ

## (๑)แผนงาน

แผนงานอุตสาหกรรมและการโยธา งาน ก่อสร้าง บุกเบิก ปรับปรุง ซ่อมแซม บำรุงรักษา ทางคมนาคม สะพาน คลอง เขื่อน ระบบระบายน้ำ

ที่	โครงการ	วัตถุประสงค์	เป้าหมาย (ผลผลิตของ โครงการ)	งบประมาณและที่ผ่านมา					ตัวชี้วัด (KPI)	ผลที่คาดว่าจะ ได้รับ	หน่วยงานที่ รับผิดชอบ
				๒๕๖๖	๒๕๖๗	๒๕๖๘	๒๕๖๙	๒๕๗๐			
๘.	โครงการ ก่อสร้าง ถนน คสล.สาย ภายในโครงการ ปาล์ม	เพื่อความสะดวกในการสัญจรไปมาในการใช้ยานพาหนะ	ก่อสร้างถนน คสล. กว้าง ๖ เมตร ยาว ๑๓,๖๐๐ เมตร หนา ๐.๑๕ เมตร หมู่ที่ ๖	๕๓,๐๔๐,๐๐๐.-	๕๓,๐๔๐,๐๐๐.-	๕๓,๐๔๐,๐๐๐.-	๕๓,๐๔๐,๐๐๐.-	๕๓,๐๔๐,๐๐๐.-	ร้อยละของประชาชนที่ได้รับ การสัญจร	ทำให้การใช้ยานพาหนะไปมา ได้สะดวกขึ้นและได้ ถนนที่มีมาตรฐาน	กองช่าง
๙.	โครงการก่อสร้าง ถนน คสล. สาย ชรบ.จากบ้านเจ๊ะ วอจิงถึงบ้าน ผู้ใหญ่บ้าน	เพื่อให้ได้ถนนที่ได้มาตรฐาน ใช้ในการคมนาคมขนส่ง สะดวกยิ่งขึ้น	ก่อสร้างถนน คสล. กว้าง ๕ เมตร ยาว ๑,๒๐๐ เมตร หนา ๐.๑๕ เมตร หมู่ที่ ๗.	๓,๓๐๐,๐๐๐.-	๓,๓๐๐,๐๐๐.-	๓,๓๐๐,๐๐๐.-	๓,๓๐๐,๐๐๐.-	๓,๓๐๐,๐๐๐.-	ร้อยละของประชาชนที่ได้รับ การสัญจร	ทำให้การใช้ยานพาหนะไปมา ได้สะดวกขึ้นและได้ ถนนที่มีมาตรฐาน	กองช่าง
๑๐.	โครงการก่อสร้าง ถนน คสล. สายริม คลอง-ทุ่งนา	เพื่อให้ได้ถนนที่ได้มาตรฐาน ใช้ในการคมนาคมขนส่ง สะดวกยิ่งขึ้น	ก่อสร้างถนน คสล. กว้าง ๔ เมตร ยาว ๒,๐๐๐ เมตร หนา ๐.๑๕ เมตร หมู่ที่ ๕	๕,๘๔๗,๑๐๐.-	๕,๘๔๗,๑๐๐.-	๕,๘๔๗,๑๐๐.-	๕,๘๔๗,๑๐๐.-	๕,๘๔๗,๑๐๐.-	ร้อยละของประชาชนที่ได้รับ การสัญจร	ทำให้การใช้ยานพาหนะไปมา ได้สะดวกขึ้นและได้ ถนนที่ได้มาตรฐาน	กองช่าง
๑๑.	โครงการก่อสร้าง ถนนลาดยาง สายในหมู่บ้าน	เพื่อให้ได้ถนนที่ได้มาตรฐาน ใช้ในการคมนาคมขนส่ง สะดวกยิ่งขึ้น	ก่อสร้างถนนลาดยาง กว้าง ๔ เมตร ยาว ๑,๕๐๐ เมตร หนา ๐.๑๕ เมตร หมู่ที่ ๕	๓,๓๐๐,๐๐๐.-	๓,๓๐๐,๐๐๐.-	๓,๓๐๐,๐๐๐.-	๓,๓๐๐,๐๐๐.-	๓,๓๐๐,๐๐๐.-	ร้อยละของประชาชนที่ได้รับ การสัญจร	ทำให้การใช้ยานพาหนะไปมา ได้สะดวกขึ้นและได้ ถนนที่มีมาตรฐาน	กองช่าง

๑.๑ กลยุทธ์ บุกเบิก สร้าง ปรับปรุง บำรุงรักษาเส้นทางคมนาคมทางบก ทางน้ำ สะพาน เขื่อน ระบบระบายน้ำ  
 (๑)แผนงาน แผนงานอุตสาหกรรมและการโยธา งาน ก่อสร้าง บุกเบิก ปรับปรุง ซ่อมแซม บำรุงรักษา ทางคมนาคม สะพาน คลอง เขื่อน ระบบระบายน้ำ

แบบ ผ.๐๒/๒

ที่	โครงการ	วัตถุประสงค์	เป้าหมาย (ผลผลิตของ โครงการ)	งบประมาณและที่ผ่านมา					ตัวชี้วัด (KPI)	ผลที่คาดว่าจะ ได้รับ	หน่วยงานที่ รับผิดชอบ
				๒๕๖๖	๒๕๖๗	๒๕๖๘	๒๕๖๙	๒๕๗๐			
๑๒.	โครงการก่อสร้างถนนลาดยาง สายโคกอาช	เพื่อให้การคมนาคม ในการสัญจรไปมาและการใช้ยานพาหนะ สะดวกขึ้น	ก่อสร้างถนนลาดยาง กว้าง ๕ เมตร ยาว ๑,๕๐๐ เมตร หนา ๐.๐๕ เมตร หมู่ที่ ๕	๔,๑๒๕,๐๐๐.-	๔,๑๒๕,๐๐๐.-	๔,๑๒๕,๐๐๐.-	๔,๑๒๕,๐๐๐.-	๔,๑๒๕,๐๐๐.-	ร้อยละ ๘๐ ของการคมนาคม ในการใช้ยานพาหนะ ดีขึ้น	ทำให้การคมนาคม ในการสัญจรไปมาและการใช้ยานพาหนะ สะดวกขึ้น	กองช่าง
๑๓.	โครงการก่อสร้างถนนลาดยาง สายในหมู่บ้าน	เพื่อให้การคมนาคม ในการสัญจรไปมาและการใช้ยานพาหนะ สะดวกขึ้น	ก่อสร้างถนนลาดยาง กว้าง ๕ เมตร ยาว ๒,๐๐๐ เมตร หนา ๐.๐๕ เมตร หมู่ที่ ๕	๖,๖๐๐,๐๐๐.-	๖,๖๐๐,๐๐๐.-	๖,๖๐๐,๐๐๐.-	๖,๖๐๐,๐๐๐.-	๖,๖๐๐,๐๐๐.-	ได้ถนน/ทางคมนาคมเพิ่มขึ้น ๑ สาย	ประชาชนได้มีเส้นทาง/ถนนในการคมนาคมเพิ่มขึ้น	กองช่าง
๑๔.	โครงการก่อสร้างถนนลาดยางสาย คลองชลประทานสาย๖ -ถึงคลองชลประทานสาย ๔	เพื่อให้การคมนาคม ในการสัญจรไปมาและการใช้ยานพาหนะ สะดวกขึ้น	ก่อสร้างถนน ลาดยาง กว้าง ๕ เมตร ยาว ๒,๔๐๐ เมตร หนา ๐.๐๕ เมตร หมู่ที่ ๖	๗,๕๕๗,๘๐๐.-	๗,๕๕๗,๘๐๐.-	๗,๕๕๗,๘๐๐.-	๗,๕๕๗,๘๐๐.-	๗,๕๕๗,๘๐๐.-	ร้อยละของการคมนาคมในการใช้ยานพาหนะ ดีขึ้น	ทำให้การคมนาคม ในการสัญจรไปมาและการใช้ยานพาหนะ สะดวกขึ้น	กองช่าง
๑๕.	โครงการก่อสร้างถนนลาดยางสาย ชรบ.จากบ้านเจ๊ะวอจนถึงบ้านผู้ใหญ่มะลาเย็ง	เพื่อให้การคมนาคม ในการสัญจรไปมาและการใช้ยานพาหนะ สะดวกขึ้น	ก่อสร้างถนน ลาดยาง กว้าง ๖ เมตร ยาว ๑,๒๐๐ เมตร หนา ๐.๐๔ เมตร หมู่ที่ ๗	๔,๕๑๖,๐๐๐.-	๔,๕๑๖,๐๐๐.-	๔,๕๑๖,๐๐๐.-	๔,๕๑๖,๐๐๐.-	๔,๕๑๖,๐๐๐.-	ร้อยละ ของการคมนาคมในการใช้ยานพาหนะ ดีขึ้น	ทำให้การใช้ยานพาหนะไปมา ได้สะดวกขึ้นและได้ถนนที่ได้มาตรฐาน	กองช่าง
๑๖.	โครงการก่อสร้างถนนลาดยางสายสวนยาง จากบ้านวิฑูร์ณ์ ถึงสวน มีชี มามะเร	เพื่อให้การคมนาคม ในการสัญจรไปมาและการใช้ยานพาหนะ สะดวกขึ้น	ก่อสร้างถนน ลาดยาง กว้าง ๖ เมตร ยาว ๔,๔๐๐ เมตร หนา ๐.๐๔ เมตร หมู่ที่ ๗	๑๕,๘๗๔,๕๐๐.-	๑๕,๘๗๔,๕๐๐.-	๑๕,๘๗๔,๕๐๐.-	๑๕,๘๗๔,๕๐๐.-	๑๕,๘๗๔,๕๐๐.-	เพื่อให้การคมนาคม ในการสัญจรไปมา และการใช้ยานพาหนะ สะดวกขึ้น	เพื่อให้การคมนาคม ในการสัญจรไปมา และการใช้ยานพาหนะ สะดวกขึ้น	กองช่าง

๑.๑ กลยุทธ์ บุกเบิก สร้าง ปรับปรุง บำรุงรักษาเส้นทางคมนาคมทางบก ทางน้ำ สะพาน เขื่อน ระบบระบายน้ำ  
 (๑)แผนงาน แผนงานอุตสาหกรรมและการโยธา งาน ก่อสร้าง บุกเบิก ปรับปรุง ซ่อมแซม บำรุงรักษา ทางคมนาคม สะพาน คลอง เขื่อน ระบบระบายน้ำ

ที่	โครงการ	วัตถุประสงค์	เป้าหมาย (ผลผลิตของ โครงการ)	งบประมาณและที่ผ่านมา					ตัวชี้วัด (KPI)	ผลที่คาดว่าจะ ได้รับ	หน่วยงาน ที่ รับผิดชอบ
				๒๕๖๖	๒๕๖๗	๒๕๖๘	๒๕๖๙	๒๕๗๐			
๑๗.	โครงการก่อสร้างถนนลาดยางสายสวนปาล์มจากหมู่ที่๗ รอยต่อสุโขงป่าดี	เพื่อให้ได้ถนนที่ได้มาตรฐาน ใช้ในการคมนาคมขนส่งสะดวกยิ่งขึ้น	ก่อสร้างถนน ลาดยาง กว้าง ๖ เมตร ยาว ๕,๐๐๐ เมตร หนา ๐.๐๔ เมตร หมู่ที่ ๗	๑๗,๙๑๐,๑๐๐.-	๑๗,๙๑๐,๑๐๐.-	๑๗,๙๑๐,๑๐๐.-	๑๗,๙๑๐,๑๐๐.-	๑๗,๙๑๐,๑๐๐.-	ร้อยละของประชาชนในตำบลมีความพอใจ	ได้ถนนที่ได้มาตรฐาน ใช้ในการคมนาคมขนส่งสะดวกยิ่งขึ้น	กองช่าง
๑๘.	โครงการก่อสร้างถนนลาดยางสายบ้านตาหมัดหนองเบ็ดถึงต้นนุ่น	เพื่อให้ได้ถนนที่ได้มาตรฐาน ใช้ในการคมนาคมขนส่งสะดวกยิ่งขึ้น	ก่อสร้างถนน ลาดยาง กว้าง ๕ เมตร ยาว ๓,๐๐๐ เมตร หนา ๐.๐๔ เมตร หมู่ที่ ๑๐	๙,๓๖๐,๗๐๐.-	๙,๓๖๐,๗๐๐.-	๙,๓๖๐,๗๐๐.-	๙,๓๖๐,๗๐๐.-	๙,๓๖๐,๗๐๐.-	ร้อยละของประชาชนในตำบลมีความพอใจ	ทำให้การใช้นยานพาหนะไปมาได้สะดวกขึ้น และได้ถนนที่มีมาตรฐาน	กองช่าง
๑๙.	โครงการก่อสร้างถนนลาดยางสายริมคลองชลประทานสาย ๔	เพื่อให้ได้ถนนที่ได้มาตรฐาน ใช้ในการคมนาคมขนส่งสะดวกยิ่งขึ้น	ก่อสร้างถนน ลาดยาง กว้าง ๕ เมตร ยาว ๑,๘๐๐ เมตร หนา ๐.๐๕ เมตร หมู่ที่ ๑๐	๕,๔๐๐,๐๐๐.-	๕,๔๐๐,๐๐๐.-	๕,๔๐๐,๐๐๐.-	๕,๔๐๐,๐๐๐.-	๕,๔๐๐,๐๐๐.-	ร้อยละของประชาชนในตำบลมีความพอใจ	ทำให้การใช้นยานพาหนะไปมาได้สะดวกขึ้น และได้ถนนที่ได้มาตรฐาน	กองช่าง
๒๐.	โครงการก่อสร้างถนนลาดยางสายหลังป้อม ชรบ. - ทาแพ	เพื่อให้ได้ถนนที่ได้มาตรฐาน ใช้ในการคมนาคมขนส่งสะดวกยิ่งขึ้น	หมู่ที่ ๑๐ กว้าง ๕ เมตร ยาว ๒,๕๐๐ เมตร หนา ๐.๐๕ เมตร	๗,๕๐๐,๐๐๐.-	๗,๕๐๐,๐๐๐.-	๗,๕๐๐,๐๐๐.-	๗,๕๐๐,๐๐๐.-	๗,๕๐๐,๐๐๐.-	ร้อยละของประชาชนในตำบลมีความพอใจ	ทำให้การใช้นยานพาหนะไปมาได้สะดวกขึ้น และได้ถนนที่ได้มาตรฐาน	กองช่าง



๑.๑ กลยุทธ์ บุกเบิก สร้าง ปรับปรุง บำรุงรักษาเส้นทางคมนาคมทางบก ทางน้ำ สะพาน เขื่อน ระบบระบายน้ำ  
 (๑)แผนงาน แผนงานอุตสาหกรรมและการโยธา งาน ก่อสร้าง บุกเบิก ปรับปรุง ซ่อมแซม บำรุงรักษา ทางคมนาคม สะพาน คลอง เขื่อน ระบบระบายน้ำ

ที่	โครงการ	วัตถุประสงค์	เป้าหมาย (ผลผลิตของ โครงการ)	งบประมาณและที่ผ่านมา					ตัวชี้วัด (KPI)	ผลที่คาดว่าจะ ได้รับ	หน่วยงาน ที่ รับผิดชอบ
				๒๕๖๖	๒๕๖๗	๒๕๖๘	๒๕๖๙	๒๕๗๐			
๒๑. *	โครงการก่อสร้างถนนลาดยางสายริมคลอง	เพื่อให้ได้ถนนที่ได้มาตรฐาน ใช้ในการคมนาคมขนส่งสะดวกยิ่งขึ้น	ก่อสร้างถนน ลาดยาง กว้าง ๖ เมตร ยาว ๓ ก.ม. หนา ๐.๐๔ เมตร หมู่ที่ ๕	๙,๐๐๐,๐๐๐.-	๙,๐๐๐,๐๐๐.-	๙,๐๐๐,๐๐๐.-	๙,๐๐๐,๐๐๐.-	๙,๐๐๐,๐๐๐.-	ร้อยละของประชาชนในตำบลมีความพอใจ	ได้ถนนที่ได้มาตรฐาน ใช้ในการคมนาคมขนส่งสะดวกยิ่งขึ้น	กองช่าง
๒๒. *	โครงการก่อสร้างถนนลาดยาง สายซอยบ้านตากrut - ถึง คลองสาย๔	เพื่อให้ได้ถนนที่ได้มาตรฐาน ใช้ในการคมนาคมขนส่งสะดวกยิ่งขึ้น	ก่อสร้างถนน ลาดยาง กว้าง ๕ เมตร ยาว ๒,๐๐๐ เมตร หนา ๐.๐๕ เมตร หมู่ที่ ๑๐	๕,๐๐๐,๐๐๐.-	๕,๐๐๐,๐๐๐.-	๕,๐๐๐,๐๐๐.-	๕,๐๐๐,๐๐๐.-	๕,๐๐๐,๐๐๐.-	ร้อยละของประชาชนในตำบลมีความพอใจ	ทำให้การใช้นยานพาหนะไปมาได้สะดวกขึ้น และได้ถนนที่มีมาตรฐาน	กองช่าง
๒๓. *	โครงการก่อสร้างถนนลาดยางสาย กลางป้อม ชรบ. ซอยบ้านตากrut- ถึงสะพานเชื่อมต่อวัดปิเหล็ง	เพื่อให้ได้ถนนที่ได้มาตรฐาน ใช้ในการคมนาคมขนส่งสะดวกยิ่งขึ้น	ก่อสร้างถนน ลาดยาง กว้าง ๕ เมตร ยาว ๒,๐๐๐ เมตร หนา ๐.๐๕ เมตร หมู่ที่ ๑๐	๕,๐๐๐,๐๐๐.-	๕,๐๐๐,๐๐๐.-	๕,๐๐๐,๐๐๐.-	๕,๐๐๐,๐๐๐.-	๕,๐๐๐,๐๐๐.-	ร้อยละของประชาชนในตำบลมีความพอใจ	ทำให้การใช้นยานพาหนะไปมาได้สะดวกขึ้น และได้ถนนที่ได้มาตรฐาน	กองช่าง

๑.๑ กลยุทธ์ บุกเบิก สร้าง ปรับปรุง บำรุงรักษาเส้นทางคมนาคมทางบก ทางน้ำ สะพาน เขื่อน ระบบระบายน้ำ  
 (๑)แผนงาน แผนงานอุตสาหกรรมและการโยธา งาน ก่อสร้าง บุกเบิก ปรับปรุง ซ่อมแซม บำรุงรักษา ทางคมนาคม สะพาน คลอง เขื่อน ระบบระบายน้ำ

ที่	โครงการ	วัตถุประสงค์	เป้าหมาย (ผลผลิตของโครงการ)	งบประมาณและที่ผ่านมา					ตัวชี้วัด (KPI)	ผลที่คาดว่าจะ ได้รับ	หน่วยงาน ที่ รับผิดชอบ
				๒๕๖๖	๒๕๖๗	๒๕๖๘	๒๕๖๙	๒๕๗๐			
๒๔.	โครงการซ่อมสร้างถนนลาดยางภายในหมู่บ้านสายกลาง	เพื่อให้ได้ถนนที่ได้มาตรฐาน ใช้ในการคมนาคมขนส่งสะดวกยิ่งขึ้น	ซ่อมสร้างถนนลาดยางสายกลางที่ชำรุดเสียหาย กว้าง ๕ เมตร ยาว ๒,๔๐๐ เมตร หนา ๐.๐๕ เมตร หมู่ที่ ๑๐	๖,๖๐๐,๐๐๐.-	๖,๖๐๐,๐๐๐.-	๖,๖๐๐,๐๐๐.-	๖,๖๐๐,๐๐๐.-	๖,๖๐๐,๐๐๐.-	ร้อยละของประชาชนในตำบลมีความพอใจ	ได้ถนนที่ได้มาตรฐาน ใช้ในการคมนาคมขนส่งสะดวกยิ่งขึ้น	กองช่าง
๒๕.	โครงการซ่อมสร้างถนนลาดยางสายจอมมอญ - กุแบปยุ	เพื่อให้ได้ถนนที่ได้มาตรฐาน ใช้ในการคมนาคมขนส่งสะดวกยิ่งขึ้น	ซ่อมสร้างถนนลาดยาง กว้าง ๖ เมตร ยาว ๓,๐๐๐ เมตร หนา ๐.๐๕ เมตร หมู่ที่ ๑๑	๙,๙๐๐,๐๐๐.-	๙,๙๐๐,๐๐๐.-	๙,๙๐๐,๐๐๐.-	๙,๙๐๐,๐๐๐.-	๙,๙๐๐,๐๐๐.-	ร้อยละของประชาชนในตำบลมีความพอใจ	ทำให้การใช้ยานพาหนะไปมาได้สะดวกขึ้น และได้ถนนที่มีมาตรฐาน	กองช่าง
๒๖.	โครงการซ่อมสร้างถนนลาดยางสายจอมมอญ-ตาโงะ	เพื่อให้ได้ถนนที่ได้มาตรฐาน ใช้ในการคมนาคมขนส่งสะดวกยิ่งขึ้น	ซ่อมสร้างถนนลาดยาง กว้าง ๖ เมตร ยาว ๓,๐๐๐ เมตร หนา ๐.๐๕ เมตร หมู่ที่ ๑๑	๙,๙๐๐,๐๐๐.-	๙,๙๐๐,๐๐๐.-	๙,๙๐๐,๐๐๐.-	๙,๙๐๐,๐๐๐.-	๙,๙๐๐,๐๐๐.-	ร้อยละของประชาชนในตำบลมีความพอใจ	ทำให้การใช้ยานพาหนะไปมาได้สะดวกขึ้น และได้ถนนที่ได้มาตรฐาน	กองช่าง
๒๗.	โครงการซ่อมสร้างถนน คสล.สายซอยบ้านโตะเคะห์	เพื่อให้ได้ถนนที่ได้มาตรฐาน ใช้ในการคมนาคมขนส่งสะดวกยิ่งขึ้น	ซ่อมสร้างถนนลาดยาง กว้าง ๔ เมตร ยาว ๑,๕๐๐ เมตร หนา ๐.๐๕ เมตร หมู่ที่ ๓	๓,๙๐๐,๐๐๐.-	๓,๙๐๐,๐๐๐.-	๓,๙๐๐,๐๐๐.-	๓,๙๐๐,๐๐๐.-	๓,๙๐๐,๐๐๐.-	ร้อยละของประชาชนในตำบลมีความพอใจ	ทำให้การใช้ยานพาหนะไปมาได้สะดวกขึ้น และได้ถนนที่ได้มาตรฐาน	กองช่าง
๒๘.	โครงการปรับปรุงซ่อมแซมลงหินคลุกถนนสายจุกไว้-ประตู่ระบายน้ำบ้านจุกไว้ (ภายในหมู่บ้าน)	เพื่อสะดวกในการจราจรไปมาในการใช้ยานพาหนะและการเดินทาง	ปรับปรุงซ่อมแซมถนนลงหินคลุก กว้าง ๔ เมตร ยาว ๕,๐๐๐ เมตร หนา ๐.๑๐ เมตร หมู่ที่ ๕	๓,๐๐๐,๐๐๐.-	๓,๐๐๐,๐๐๐.-	๓,๐๐๐,๐๐๐.-	๓,๐๐๐,๐๐๐.-	๓,๐๐๐,๐๐๐.-	ร้อยละของประชาชนในตำบลมีความพอใจ	ทำให้การใช้ยานพาหนะไปมาได้สะดวกขึ้น และได้ถนนที่ได้มาตรฐาน	กองช่าง

๑.๑ กลยุทธ์  
(๑)แผนงาน

บุกเบิก สร้าง ปรับปรุง บำรุงรักษาเส้นทางคมนาคมทางบก ทางน้ำ สะพาน เขื่อน ระบบระบายน้ำ  
แผนงานอุตสาหกรรมและการโยธา งาน ก่อสร้าง บุกเบิก ปรับปรุง ซ่อมแซม บำรุงรักษา ทางคมนาคม สะพาน คลอง เขื่อน ระบบระบายน้ำ

ที่	โครงการ	วัตถุประสงค์	เป้าหมาย (ผลผลิตของ โครงการ)	งบประมาณและที่ผ่านมา					ตัวชี้วัด (KPI)	ผลที่คาดว่าจะ ได้รับ	หน่วยงานที่ รับผิดชอบ
				๒๕๖๖	๒๕๖๗	๒๕๖๘	๒๕๖๙	๒๕๗๐			
๒๙.	โครงการ ก่อสร้าง ถนนลาดยาง สายสระน้ำถึง สวนปาล์ม	เพื่อให้ได้ถนนที่ได้ มาตรฐาน ใช้ในการ คมนาคมขนส่ง สะดวกยิ่งขึ้น	ก่อสร้างถนนลาดยาง กว้าง ๖ เมตร ยาว ๒,๐๐๐ เมตร หนา ๐.๐๕ เมตร หมู่ที่ ๖	๗,๘๐๐,๐๐๐.-	๗,๘๐๐,๐๐๐.-	๗,๘๐๐,๐๐๐.-	๗,๘๐๐,๐๐๐.-	๗,๘๐๐,๐๐๐.-	ร้อยละของ ประชาชน ในตำบล มีความพอใจ	ได้ถนนที่ได้ มาตรฐาน ใช้ใน การคมนาคม ขนส่ง สะดวกยิ่งขึ้น	กองช่าง
๓๐.	โครงการ ก่อสร้าง ถนนลาดยาง สายหลังค่าย ถึง ตาโง๊ะ	เพื่อให้ได้ถนนที่ได้ มาตรฐาน ใช้ในการ คมนาคมขนส่ง สะดวกยิ่งขึ้น	ก่อสร้างถนนลาดยาง กว้าง ๖ เมตร ยาว ๑,๒๐๐ เมตร หนา ๐.๐๕ เมตร หมู่ที่ ๗	๓,๙๖๐,๐๐๐.-	๓,๙๖๐,๐๐๐.-	๓,๙๖๐,๐๐๐.-	๓,๙๖๐,๐๐๐.-	๓,๙๖๐,๐๐๐.-	ร้อยละของ ประชาชน ในตำบล มีความพอใจ	ทำให้การใช้ ยานพาหนะไปมา ได้สะดวกขึ้นและ ได้ถนนที่มี มาตรฐาน	กองช่าง
๓๑.	โครงการขยาย เขตถนน คสล. สายสามแยก มัธยมวัดโหวะถึง สามแยกกูโบร์	เพื่อให้ได้ถนนที่ได้ มาตรฐาน ใช้ในการ คมนาคมขนส่ง สะดวกยิ่งขึ้น	ขยายเขตถนน คสล. กว้าง ๖ เมตร ยาว ๑,๒๐๐ เมตร หมู่ที่ ๕	๖,๓๓๖,๐๐๐.-	๖,๓๓๖,๐๐๐.-	๖,๓๓๖,๐๐๐.-	๖,๓๓๖,๐๐๐.-	๖,๓๓๖,๐๐๐.-	ร้อยละ ของประชาชน ในตำบล มีความพอใจ	ทำให้การใช้ ยานพาหนะไปมา ได้สะดวกขึ้นและ ได้ถนนที่ได้ มาตรฐาน	กองช่าง
๓๒.	โครงการ ปรับปรุง ยกระดับถนน พร้อมลงหินคูก ถนนสายสวน ปาล์มทั้งหมด	เพื่อสะดวกในการ จราจรไปมาในการใช้ ยานพาหนะและการ เดินทาง	ปรับปรุงยกระดับถนน กว้าง ๖ เมตร ยาว ๑๓,๖๐๐ เมตร หนา ๐.๑๕ เมตร หมู่ที่ ๖	๑๒,๒๔๐,๐๐๐ .-	๑๒,๒๔๐,๐๐๐ .-	๑๒,๒๔๐,๐๐๐.-	๑๒,๒๔๐,๐๐๐.-	๑๒,๒๔๐,๐๐๐.-	ร้อยละ ของประชาชน ในตำบล มีความพอใจ	ร้อยละ ของประชาชน ในตำบล มีความพอใจ	กองช่าง
๓๓.	โครงการ ปรับปรุง ซ่อมแซมถนน ลูกรังพร้อมลง หินคลุก ถนน สายสวนยาง	เพื่อสะดวกในการ จราจรไปมาในการใช้ ยานพาหนะและการ เดินทาง	ปรับปรุงซ่อมแซมถนน กว้าง ๕ เมตร ยาว ๔,๔๐๐ เมตร หนา ๐.๑๐ เมตร หมู่ที่ ๗	๓,๓๐๐,๐๐๐.-	๓,๓๐๐,๐๐๐.-	๓,๓๐๐,๐๐๐.-	๓,๓๐๐,๐๐๐.-	๓,๓๐๐,๐๐๐.-	ร้อยละ ของประชาชน ในตำบล มีความพอใจ	ร้อยละ ของประชาชน ในตำบล มีความพอใจ	กองช่าง

๑.๑ กลยุทธ์ บุกเบิก สร้าง ปรับปรุง บำรุงรักษาเส้นทางคมนาคมทางบก ทางน้ำ สะพาน เชื้อน ระบบระบายน้ำ  
(๑)แผนงาน แผนงานอุตสาหกรรมและการโยธา งาน ก่อสร้าง บุกเบิก ปรับปรุง ซ่อมแซม บำรุงรักษา ทางคมนาคม สะพาน คลอง เชื้อน ระบบระบายน้ำ

ที่	โครงการ	วัตถุประสงค์	เป้าหมาย (ผลผลิตของ โครงการ)	งบประมาณและที่ผ่านมา					ตัวชี้วัด (KPI)	ผลที่คาดว่าจะ ได้รับ	หน่วยงาน ที่ รับผิดชอบ
				๒๕๖๖	๒๕๖๗	๒๕๖๘	๒๕๖๙	๒๕๗๐			
๓๔.	โครงการปรับปรุง ซ่อมแซมถนนลง หินคลุกสายสวน ป่าริมจากหลัง ค่าย-รอยต่อสู่โห่ง ป่าดี	เพื่อลดอุบัติเหตุ และทำให้มี ความ สะดวก สบาย ใน การขนส่ง การ เดินทาง	ปรับปรุงซ่อมแซมถนน ลงหินคลุก กว้าง ๕ เมตร ยาว ๕,๐๐๐ เมตร หนา ๐.๑๐ เมตร หมู่ที่ ๗	๓,๗๕๐,๐๐๐.-	๓,๗๕๐,๐๐๐.-	๓,๗๕๐,๐๐๐.-	๓,๗๕๐,๐๐๐.-	๓,๗๕๐,๐๐๐.-	ร้อยละของ ประชาชนที่ใช้ ถนนมีความ พอใจ	ทำให้การใช้ ยานพาหนะไป มาได้สะดวกขึ้น และได้ถนนที่มี มาตรฐาน	กองช่าง
๓๕.	โครงการก่อสร้าง สะพานคสล. สาย หลังบ้านกะยะ	เพื่อให้การคมนาคม ในการสัญจรไปมา และการใช้ ยานพาหนะสะดวก ขึ้น	ก่อสร้างสะพาน คสล. กว้าง ๔ เมตร ยาว ๔๐ เมตร หมู่ที่ ๓	๓,๕๒๐,๐๐๐.-	๓,๕๒๐,๐๐๐.-	๓,๕๒๐,๐๐๐.-	๓,๕๒๐,๐๐๐.-	๓,๕๒๐,๐๐๐.-	ร้อยละของ ประชาชนที่ใช้ สะพานมีความ พอใจ	ทำให้การใช้ ยานพาหนะไป มาได้สะดวกขึ้น	กองช่าง
๓๖.	โครงการก่อสร้าง สะพานคสล. สาย คลองสาย ๒ ปี เหล็ก - สู่โห่งป่าดี	เพื่อให้การคมนาคม ในการสัญจรไปมา และการใช้ ยานพาหนะสะดวก ขึ้น	ก่อสร้างสะพาน คสล. กว้าง ๖ เมตร ยาว ๔๐ เมตร หมู่ที่ ๗	๖,๐๐๐,๐๐๐.-	๖,๐๐๐,๐๐๐.-	๖,๐๐๐,๐๐๐.-	๖,๐๐๐,๐๐๐.-	๖,๐๐๐,๐๐๐.-	ร้อยละของ ประชาชนที่ใช้ สะพานมีความ พอใจ	ทำให้การใช้ ยานพาหนะไป มาได้สะดวกขึ้น	กองช่าง
๓๗.	โครงการก่อสร้าง สะพานคสล. สาย จอมอง-กูแบ่ปยู (หน้าบ้านกะ นาป้อแน)	เพื่อให้การคมนาคม ในการสัญจรไปมา และการใช้ ยานพาหนะสะดวก ขึ้น	ก่อสร้างสะพาน คสล. กว้าง ๘ เมตร ยาว ๑๐ เมตร หมู่ที่ ๑๑	๒,๐๐๐,๐๐๐.-	๒,๐๐๐,๐๐๐.-	๒,๐๐๐,๐๐๐.-	๒,๐๐๐,๐๐๐.-	๒,๐๐๐,๐๐๐.-	ร้อยละของ ประชาชนที่ใช้ สะพานมีความ พอใจ	ทำให้การใช้ ยานพาหนะไป มาได้สะดวกขึ้น	กองช่าง
๓๘.	โครงการซ่อม สะพานคสล.สาย หน้าบ้านเสาะนิ	เพื่อให้การคมนาคม ในการสัญจรไปมา และการใช้ ยานพาหนะสะดวก ขึ้น	ซ่อมสะพาน คสล. กว้าง ๔ เมตร ยาว ๔๐ เมตร หมู่ที่ ๓	๓,๕๒๐,๐๐๐.-	๓,๕๒๐,๐๐๐.-	๓,๕๒๐,๐๐๐.-	๓,๕๒๐,๐๐๐.-	๓,๕๒๐,๐๐๐.-	ร้อยละของ ประชาชนที่ใช้ สะพานมีความ พอใจ	ทำให้การใช้ ยานพาหนะไป มาได้สะดวกขึ้น	กองช่าง

๑.๑ กลยุทธ์  
(๑)แผนงาน

บุกเบิก สร้าง ปรับปรุง บำรุงรักษาเส้นทางคมนาคมทางบก ทางน้ำ สะพาน เขื่อน ระบบระบายน้ำ

แผนงานอุตสาหกรรมและการโยธา งาน ก่อสร้าง บุกเบิก ปรับปรุง ซ่อมแซม บำรุงรักษา ทางคมนาคม สะพาน คลอง เขื่อน ระบบระบายน้ำ

ที่	โครงการ	วัตถุประสงค์	เป้าหมาย (ผลผลิตของโครงการ)	งบประมาณและที่ผ่านมา					ตัวชี้วัด (KPI)	ผลที่คาดว่าจะได้รับ	หน่วยงาน ที่ รับผิดชอบ
				๒๕๖๖	๒๕๖๗	๒๕๖๘	๒๕๖๙	๒๕๗๐			
๓๙.	โครงการก่อสร้างท่อเหลี่ยมถนนสายหลักสุโขทัย-นราธิวาส	เพื่อให้การคมนาคมในการสัญจรไปมาและการใช้ยานพาหนะสะดวกขึ้น	ก่อสร้างท่อเหลี่ยม กว้าง ๔ เมตรยาว ๑๐ เมตร ลึก ๒ เมตร หมู่ที่ ๑ จำนวน ๗ จุด ๑.ริมถนนบริเวณสนามฟุตบอล(ที่ของกำนัน ) ๒.ริมถนนหน้าบ้านกำนัน ๓.บริเวณเขตบ้านกำบังบารู ๔.บริเวณรอยต่อบ้านบองอ ๕.บริเวณหน้ามีสยิตมะรือโบออก ๖.หน้าบ้านสะแปอิง ๗.หน้ามีสยิตนูลือควานกำบังตาแล	๒,๔๐๐,๐๐๐.-	๒,๔๐๐,๐๐๐.-	๒,๔๐๐,๐๐๐.-	๒,๔๐๐,๐๐๐.-	๒,๔๐๐,๐๐๐.-	ร้อยละของการคมนาคมในการใช้ยานพาหนะดีขึ้น	ทำให้การคมนาคมในการสัญจรไปมาและการใช้ยานพาหนะสะดวกขึ้น	กองช่าง
๔๐.	โครงการก่อสร้างท่อเหลี่ยมคสล. ภายในหมู่บ้าน	เพื่อให้การคมนาคมในการสัญจรไปมาและการใช้ยานพาหนะสะดวกขึ้น	ก่อสร้างท่อเหลี่ยม คสล. กว้าง ๓ เมตร ยาว ๖ เมตร ลึก ๒ เมตร รวมทั้งหมด ๒๒ จุด ในหมู่ที่ ๖	๒,๑๖๐,๐๐๐.-	๒,๑๖๐,๐๐๐.-	๒,๑๖๐,๐๐๐.-	๒,๑๖๐,๐๐๐.-	๓,๖๐๐,๐๐๐.-	ร้อยละของการคมนาคมในการใช้ยานพาหนะดีขึ้น	ทำให้การคมนาคมในการสัญจรไปมาและการใช้ยานพาหนะสะดวกขึ้น	กองช่าง
๔๑.	โครงการก่อสร้างตลิ่ง คสล. คูระบายน้ำสายตลาดนัดมะรือโบ	เพื่อป้องกันตลิ่งพัง และช่วยให้น้ำไหลได้สะดวกเร็วขึ้น	ก่อสร้างตลิ่ง คสล. กว้าง ๓ เมตร ยาว ๔๐๐ เมตร ลึก ๓ เมตร หมู่ที่ ๑	๒,๐๐๐,๐๐๐.-	๒,๐๐๐,๐๐๐.-	๒,๐๐๐,๐๐๐.-	๒,๐๐๐,๐๐๐.-	๒,๐๐๐,๐๐๐.-	ก่อสร้างตลิ่งสำเร็จ วัตถุประสงค์	ป้องกันตลิ่งพัง และช่วยให้น้ำไหลได้สะดวก เร็วขึ้น	กองช่าง
๔๒.	โครงการก่อสร้างพนังกั้นตลิ่งคลองมะรือโบออก (ช่วงบ้านมะรือโบออก - บ้านจูโว๊ะ )	เพื่อป้องกันตลิ่งพัง และช่วยให้น้ำไหลได้สะดวกเร็วขึ้น	ก่อสร้างพนังกั้นตลิ่งรคลองมะรือโบออก สูง ๔ เมตร ยาว ๒,๕๐๐ เมตร หมู่ที่ ๕	๗๕,๕๖๓,๕๐๐.-	๗๕,๕๖๓,๕๐๐.-	๗๕,๕๖๓,๕๐๐.-	๗๕,๕๖๓,๕๐๐.-	๗๕,๕๖๓,๕๐๐.-	ก่อสร้างตลิ่งขึ้นคลองได้สำเร็จตามวัตถุประสงค์	ป้องกันตลิ่งพัง และช่วยให้น้ำไหลได้สะดวก เร็วขึ้น	กองช่าง

๑.๑ กลยุทธ์ บุกเบิก สร้าง ปรับปรุง บำรุงรักษาเส้นทางคมนาคมทางบก ทางน้ำ สะพาน เขื่อน ระบบระบายน้ำ  
 (๑)แผนงาน แผนงานอุตสาหกรรมและการโยธา งาน ก่อสร้าง บุกเบิก ปรับปรุง ซ่อมแซม บำรุงรักษา ทางคมนาคม สะพาน คลอง เขื่อน ระบบระบายน้ำ

ที่	โครงการ	วัตถุประสงค์	เป้าหมาย (ผลผลิตของ โครงการ)	งบประมาณและที่ผ่านมา					ตัวชี้วัด (KPI)	ผลที่คาดว่าจะได้รับ	หน่วยงานที่ รับผิดชอบ
				๒๕๖๖	๒๕๖๗	๒๕๖๘	๒๕๖๙	๒๕๗๐			
๔๓.	โครงการบุกเบิก ถนนสายหน้า ปอเนาะกำปงดาแล ถึง คูชลประทาน บ้านยานิง	เพื่อให้การคมนาคม ในการสัญจรไปมาและ การใช้งานพาหนะ สะดวกขึ้น	บุกเบิกถนนสายหน้า ปอเนาะกำปงดาแลถึง คูชลประทานขนาด กว้าง ๔ เมตร ยาว ๒ กิโลเมตร หมู่ที่ ๑	๒,๘๐๐,๐๐๐.-	๒,๘๐๐,๐๐๐.-	๒,๘๐๐,๐๐๐.-	๒,๘๐๐,๐๐๐.-	๒,๘๐๐,๐๐๐.-	ร้อยละของ การคมนาคม ในการใช้ ยานพาหนะ ดีขึ้น	ทำให้การคมนาคม ในการสัญจรไป มาและการใช้ ยานพาหนะ สะดวกขึ้น	กองช่าง
๔๔.	โครงการบุกเบิก ถนนสายหน้า ปอเนาะ กำปงดา แล ถึงถนนสายบ้าน จูโวะ	เพื่อให้การคมนาคม ในการสัญจรไปมา และการใช้ ยานพาหนะ สะดวกขึ้น	บุกเบิกถนนสายหน้า ปอเนาะกำปงดาแลถึง ถนนสายบ้านจูโวะ ขนาด กว้าง ๔ เมตร ยาว ๒ กิโลเมตร หมู่ที่ ๑	๒,๑๖๐,๐๐๐.-	๒,๑๖๐,๐๐๐.-	๒,๑๖๐,๐๐๐.-	๒,๑๖๐,๐๐๐.-	๒,๑๖๐,๐๐๐.-	ร้อยละ ของ การคมนาคม ในการใช้ ยานพาหนะ ดีขึ้น	ทำให้การคมนาคม ในการสัญจรไป มาและการใช้ ยานพาหนะ สะดวกขึ้น	กองช่าง
๔๕. *	โครงการบุกเบิก ถนน สายหัว สะพาน-ถึงถนนสาย บองอ-ปีเหล็ง	เพื่อให้การคมนาคม ในการสัญจรไปมา และการใช้ ยานพาหนะ สะดวกขึ้น	บุกเบิกถนนสายหน้า ปอเนาะกำปงดาแลถึง ถนนสายบ้านจูโวะ ขนาด กว้าง ๔ เมตร ยาว ๒,๕๐๐ เมตร หมู่ที่ ๘	๓,๐๐๐,๐๐๐.-	๓,๐๐๐,๐๐๐.-	๓,๐๐๐,๐๐๐.-	๓,๐๐๐,๐๐๐.-	๓,๐๐๐,๐๐๐.-	ร้อยละของ การคมนาคม ในการใช้ ยานพาหนะ ดีขึ้น	ทำให้การคมนาคม ในการสัญจรไป มาและการใช้ ยานพาหนะ สะดวกขึ้น	กองช่าง
๔๖. *	โครงการบุกเบิก ถนน สายล่อแก	เพื่อให้การคมนาคม ในการสัญจรไปมา และการใช้ ยานพาหนะ สะดวกขึ้น	บุกเบิกถนนสายล่อแก ขนาด กว้าง ๖ เมตร ยาว ๑,๗๐๐ เมตร หมู่ที่ ๔	๔,๐๐๐,๐๐๐.-	๔,๐๐๐,๐๐๐.-	๔,๐๐๐,๐๐๐.-	๔,๐๐๐,๐๐๐.-	๔,๐๐๐,๐๐๐.-	การคมนาคม ในการใช้ ยานพาหนะ ดีขึ้น	ทำให้การคมนาคม ในการสัญจรไป มาและการใช้ ยานพาหนะ สะดวกขึ้น	

๑.๑ กลยุทธ์ บุกเบิก สร้าง ปรับปรุง บำรุงรักษาเส้นทางคมนาคมทางบก ทางน้ำ สะพาน เขื่อน ระบบระบายน้ำ  
 (๑)แผนงาน แผนงานอุตสาหกรรมและการโยธา งาน ก่อสร้าง บุกเบิก ปรับปรุง ซ่อมแซม บำรุงรักษา ทางคมนาคม สะพาน คลอง เขื่อน ระบบระบายน้ำ

ที่	โครงการ	วัตถุประสงค์	เป้าหมาย (ผลผลิตของ โครงการ)	งบประมาณและที่ผ่านมา					ตัวชี้วัด (KPI)	ผลที่คาดว่าจะ ได้รับ	หน่วยงาน ที่ รับผิดชอบ
				๒๕๖๖	๒๕๖๗	๒๕๖๘	๒๕๖๙	๒๕๗๐			
๔๗.	โครงการก่อสร้าง คูระบายน้ำ คสล. แบบมีฝากปิด สายสามมะรือโป- ปอเนาะ	๑เพื่อสร้างระบบ ระบายน้ำให้ได้ มาตรฐาน ๒.เพื่อแก้ไขปัญหาน้ำ ท่วมขัง	ก่อสร้างคูระบายน้ำ กว้าง ๑ เมตร ยาว ๑,๐๐๐ เมตร. ลึก ๐.๘๐ ซม. หมู่ที่ ๑	๔,๒๐๐,๐๐๐.-	๔,๒๐๐,๐๐๐.-	๔,๒๐๐,๐๐๐.-	๔,๒๐๐,๐๐๐.-	๔,๒๐๐,๐๐๐.-	ร้อยละของ ระบบระบายน้ำที่ ดีขึ้น มีมาตรฐาน ดีขึ้น	ทำให้การ ระบายน้ำใน หมู่บ้านดีขึ้น	กองช่าง
๔๘.	โครงการก่อสร้าง คูระบายน้ำ คสล. แบบมีฝากปิด สายกำแพงบารู	๑เพื่อสร้างระบบ ระบายน้ำให้ได้ มาตรฐาน ๒.เพื่อแก้ไขปัญหาน้ำ ท่วมขัง	ก่อสร้างคูระบายน้ำ กว้าง ๑ เมตร ยาว ๖๐๐ เมตร. ลึก ๘๐ ซม. หมู่ที่ ๑	๒,๕๒๐,๐๐๐.-	๒,๕๒๐,๐๐๐.-	๒,๕๒๐,๐๐๐.-	๒,๕๒๐,๐๐๐.-	๒,๕๒๐,๐๐๐.-	ร้อยละของ ระบบระบายน้ำที่ ดีขึ้น มีมาตรฐาน ดีขึ้น	ทำให้การ ระบายน้ำใน หมู่บ้านดีขึ้น	กองช่าง
๔๙.	โครงการก่อสร้าง คูระบายน้ำ คสล. สายต้นตาล	๑เพื่อสร้างระบบ ระบายน้ำให้ได้ มาตรฐาน ๒.เพื่อแก้ไขปัญหาน้ำ ท่วมขัง	ก่อสร้างคูระบายน้ำ กว้าง ๐.๘๐ เมตร ยาว ๖๐๐ เมตร. ลึก ๐.๘๐ เมตร หมู่ที่ ๑	๒,๔๐๐,๐๐๐.-	๒,๔๐๐,๐๐๐.-	๒,๔๐๐,๐๐๐.-	๒,๔๐๐,๐๐๐.-	๒,๔๐๐,๐๐๐.-	ร้อยละของ ระบบระบายน้ำที่ ดีขึ้น มีมาตรฐาน ดีขึ้น	ทำให้การ ระบายน้ำใน หมู่บ้านดีขึ้น	กองช่าง
๕๐	โครงการก่อสร้าง คูระบายน้ำ คสล. แบบมีฝากปิด สายภายใน หมู่บ้าน	๑เพื่อสร้างระบบ ระบายน้ำให้ได้ มาตรฐาน ๒.เพื่อแก้ไขปัญหาน้ำ ท่วมขัง	ก่อสร้างคูระบายน้ำ กว้าง ๐.๘๐ เมตร ยาว ๒,๐๐๐ เมตร. ลึก ๐.๘๐ เมตร หมู่ที่ ๕	๘,๐๐๐,๐๐๐.-	๘,๐๐๐,๐๐๐.-	๘,๐๐๐,๐๐๐.-	๘,๐๐๐,๐๐๐.-	๘,๐๐๐,๐๐๐.-	ร้อยละของ ระบบระบายน้ำที่ ดีขึ้น มีมาตรฐาน ดีขึ้น	ทำให้การ ระบายน้ำใน หมู่บ้านดีขึ้น	กองช่าง
๕๑.	โครงการก่อสร้าง คูระบายน้ำ คสล. สายศาลา-สะพาน แบเราะ	๑เพื่อสร้างระบบ ระบายน้ำให้ได้ มาตรฐาน ๒.เพื่อแก้ไขปัญหาน้ำ ท่วมขัง	ก่อสร้างคูระบายน้ำ กว้าง ๐.๘๐ เมตร ยาว ๖๐๐ เมตร. ลึก ๑ เมตร หมู่ที่ ๑๑	๒,๔๐๐,๐๐๐.-	๒,๔๐๐,๐๐๐.-	๒,๔๐๐,๐๐๐.-	๒,๔๐๐,๐๐๐.-	๒,๔๐๐,๐๐๐.-	ร้อยละของ ระบบระบายน้ำที่ ดีขึ้น มีมาตรฐาน ดีขึ้น	ทำให้การ ระบายน้ำใน หมู่บ้านดีขึ้น	กองช่าง

๑.๑ กลยุทธ์ บุกเบิก สร้าง ปรับปรุง บำรุงรักษาเส้นทางคมนาคมทางบก ทางน้ำ สะพาน เขื่อน ระบบระบายน้ำ  
 (๑)แผนงาน แผนงานอุตสาหกรรมและการโยธา งาน ก่อสร้าง บุกเบิก ปรับปรุง ซ่อมแซม บำรุงรักษา ทางคมนาคม สะพาน คลอง เขื่อน ระบบระบายน้ำ

ที่	โครงการ	วัตถุประสงค์	เป้าหมาย (ผลผลิตของ โครงการ)	งบประมาณและที่ผ่านมา					ตัวชี้วัด (KPI)	ผลที่คาดว่าจะได้รับ	หน่วยงานที่ รับผิดชอบ
				๒๕๖๖	๒๕๖๗	๒๕๖๘	๒๕๖๙	๒๕๗๐			
๕๒.	โครงการก่อสร้าง ประปาภายใน บริเวณ อบต. มะรือโบ ออก	เพื่อให้มีน้ำใช้ใน ในสำนักงาน อบต.	ก่อสร้างประปา กว้าง ๑๐ เมตร ยาว ๒๐ เมตร จำนวน ๑ แห่ง	๒,๔๐๐,๐๐๐.-	๒,๔๐๐,๐๐๐.-	๒,๔๐๐,๐๐๐.-	๒,๔๐๐,๐๐๐.-	๒,๔๐๐,๐๐๐.-	ประปา ๑ แห่ง	มีน้ำใช้บริโภค อุปโภคใน สำนักงานที่ เพียงพอ	กองช่าง
๕๓.	โครงการก่อสร้าง ประปาบาดาล ขนาดใหญ่	เพื่อให้มีน้ำใช้ใน ในการอุปโภค และบริโภคใน หมู่บ้าน	ก่อสร้างประปาขนาด ใหญ่ ตามแบบที่ อบต.กำหนด บ้านกำ ปงดาแค หมู่ที่ ๑	๓,๐๐๐,๐๐๐.-	๓,๐๐๐,๐๐๐.-	๓,๐๐๐,๐๐๐.-	๓,๐๐๐,๐๐๐.-	๓,๐๐๐,๐๐๐.-	ประปา ๑ แห่ง	มีน้ำใช้บริโภค อุปโภคที่ เพียงพอใน หมู่บ้าน	กองช่าง
๕๔. *	โครงการก่อสร้าง พนังกั้นตลิ่งแบบ เรียงหินคุระบาย น้ำสายตลาดนัด (ข้างปั๊มกำนัน) ถึง บ้านกำปงบารู	เพื่อป้องกัน ตลิ่งพัง และ ช่วยให้น้ำไหล ได้สะดวก เร็ว ขึ้น	ก่อสร้างพนังกั้นตลิ่ง แบบเรียงหินคุระบาย น้ำ หมู่ที่ ๑ สูง ๒.๐๐เมตร ยาว ๕๐๐ เมตร	๕,๒๕๐,๐๐๐.-	๕,๒๕๐,๐๐๐.-	๕,๒๕๐,๐๐๐.-	๕,๒๕๐,๐๐๐.-	๕,๒๕๐,๐๐๐.-	ก่อสร้าง ตลิ่งชั้น คลองได้ สำเร็จตาม วัตถุประสงค์	ป้องกันตลิ่ง พัง และช่วย ให้น้ำไหลได้ สะดวก เร็ว ขึ้น	กองช่าง
๕๕. *	โครงการก่อสร้าง พนังกั้นตลิ่งริม คลอง สายจูโวะ- ถึงบาโจดุง	เพื่อป้องกัน ตลิ่งพัง และ ช่วยให้น้ำไหล ได้สะดวก เร็ว ขึ้น	ก่อสร้างตลิ่งริมคลอง จูโวะ หมู่ที่๕ ลิก ๔ เมตร ยาว ๘๐๐ เมตร ( ข้างละ ๔๐๐ เมตร)	๒๐,๐๐๐,๐๐๐.-	๒๐,๐๐๐,๐๐๐.-	๒๐,๐๐๐,๐๐๐.-	๒๐,๐๐๐,๐๐๐.-	๒๐,๐๐๐,๐๐๐.-	ก่อสร้าง ตลิ่งชั้น คลองได้ สำเร็จตาม วัตถุประสงค์	ป้องกันตลิ่ง พัง และช่วย ให้น้ำไหลได้ สะดวก เร็ว ขึ้น	กองช่าง
รวม	๕๕ โครงการ			๔๒๓,๑๖๗,๖๐๐.-	๔๒๓,๑๖๗,๖๐๐.-	๔๒๓,๑๖๗,๖๐๐.-	๔๒๓,๑๖๗,๖๐๐.-	๔๒๓,๑๖๗,๖๐๐.-			



รายละเอียดโครงการพัฒนา

แบบ ผ.๐๒/๒

แผนพัฒนาท้องถิ่น ( พ.ศ. ๒๕๖๖ – ๒๕๗๐ )แก้ไขครั้งที่ ๒/๒๕๖๕(วันที่ ๒๙ พฤศจิกายน พ.ศ.๒๕๖๕)

สำหรับ โครงการที่เกิณศักยภาพขององค์กรปกครองส่วนท้องถิ่นที่ใช้สำหรับการประสานแผนพัฒนาท้องถิ่น

องค์การบริหารส่วนตำบลมะรือโบออก อำเภอเจาะไอร้อง จังหวัดนราธิวาส

ก. ยุทธศาสตร์ชาติ ๒๐ ปี

ยุทธศาสตร์ที่ ๔ ด้านการสร้างโอกาสและความเสมอภาคทางสังคม

ข. แผนพัฒนาเศรษฐกิจฯ ฉบับที่ ๑๓

หมวดหมู่ที่ ๙ ไทยมีความยากจนข้ามรุ่นลดลง และคนไทยทุกคนมีความคุ้มครองทางสังคมเพียงพอเหมาะสม

ค. Sustainable Development Goals: SDGs

เป้าหมายที่ ๑๐ ลดความไม่เสมอภาคภายในประเทศและระหว่างประเทศ

ง.ยุทธศาสตร์จังหวัด

ประเด็นการพัฒนาที่ ๒ พัฒนาคุณภาพชีวิต ลดความเหลื่อมล้ำ พัฒนา จัดการโครงสร้างพื้นฐานทรัพยากรธรรมชาติและสิ่งแวดล้อมอย่างเป็นระบบนำไปสู่ความมั่นคงและสันติสุขที่ยั่งยืน

จ. ยุทธศาสตร์การพัฒนาของ อปท. ในเขตจังหวัด

ยุทธศาสตร์ที่ ๒. ด้านงานส่งเสริมคุณภาพชีวิต

๒. ยุทธศาสตร์

ยุทธศาสตร์ที่ ๒ ด้านงานส่งเสริมคุณภาพชีวิต

๒.๗ กลยุทธ์ ส่งเสริมสนับสนุนการพัฒนาคุณภาพชีวิตของประชาชน

(๑) แผนงานอุตสาหกรรมและการโยธา งานก่อสร้าง ซ่อมแซม ต่อเติมปรับปรุง สาธารณูปโภค การขยายเขตไฟฟ้าประจำที่ดำเนินการเอง

ที่	โครงการ	วัตถุประสงค์	เป้าหมาย (ผลผลิตของโครงการ)	งบประมาณและที่ผ่านมา					ตัวชี้วัด (KPI)	ผลที่คาดว่าจะ ได้รับ	หน่วยงานที่ รับผิดชอบ
				๒๕๖๖	๒๕๖๗	๒๕๖๘	๒๕๖๙	๒๕๗๐			
๑. *	โครงการก่อสร้าง กำแพง คสล. รั้วกึ่งรูปจั่ว หมู่ที่ ๑	เพื่อความเป็น สัดส่วน ดู สวยงามและเป็น ระเบียบมีความ ปลอดภัยในการ ประกอบพิธีทาง ศาสนา	ก่อสร้างกำแพงรั้วกึ่งรูป พร้อมประตูใหญ่ ๓ แห่ง ประตู เล็ก ๒ แห่งและติดตั้งไฟ สปอร์ตไลท์ ๔ แห่งภายในคูโบร ความยาว ๙๐๐ เมตร สูง ๑.๕๐ เมตร	๓,๕๐๐,๐๐๐.-	๓,๕๐๐,๐๐๐.-	๓,๕๐๐,๐๐๐.-	๓,๕๐๐,๐๐๐.-	๓,๕๐๐,๐๐๐.-	รั้วกึ่งรูป	ทำให้มีความเป็น สัดส่วน ดูสวยงาม และเป็นระเบียบมี ความปลอดภัยใน การประกอบพิธี ทางศาสนา	กองช่าง
๒. *	โครงการก่อสร้าง กำแพงรั้วกึ่งรูป หมู่ที่ ๔	เพื่อความเป็น สัดส่วน ดู สวยงามและเป็น ระเบียบมีความ ปลอดภัยในการ ประกอบพิธีทาง ศาสนา	ก่อสร้างกำแพงรั้วกึ่งรูป พร้อมประตูใหญ่ ๓ แห่ง ประตู เล็ก ๒ แห่งและติดตั้งไฟ สปอร์ตไลท์ ๔ แห่งภายในคูโบร ความยาว ๙๐๐ เมตร สูง ๑.๕๐ เมตร	๓,๕๐๐,๐๐๐.-	๓,๕๐๐,๐๐๐.-	๓,๕๐๐,๐๐๐.-	๓,๕๐๐,๐๐๐.-	๓,๕๐๐,๐๐๐.-	รั้วกึ่งรูป	ทำให้มีความเป็น สัดส่วน ดูสวยงาม และเป็นระเบียบมี ความปลอดภัยใน การประกอบพิธี ทางศาสนา	กองช่าง
๓. *	โครงการก่อสร้าง ศาลาเอนกประสงค์ หมู่ที่ ๖	เพื่อป้องกันตลิ่ง พัง และช่วยให้ น้ำไหลได้สะดวก เร็วขึ้น	ก่อสร้างศาลาเอนกประสงค์ กว้าง ๑๐ เมตร ยาว ๒๐ เมตร หมู่ที่ ๖	๔,๐๐๐,๐๐๐.-	๔,๐๐๐,๐๐๐.-	๔,๐๐๐,๐๐๐.-	๔,๐๐๐,๐๐๐.-	๔,๐๐๐,๐๐๐.-	ก่อสร้าง ตลิ่งชั้น คลองได้ สำเร็จตาม วัตถุประสงค์	ป้องกันตลิ่งพัง และช่วยให้น้ำไหล ได้สะดวก เร็วขึ้น	กองช่าง

## ๒.๗ กลยุทธ์ ส่งเสริมสนับสนุนการพัฒนาคุณภาพชีวิตของประชาชน

## (๑) แผนงานอุตสาหกรรมและการโยธา งานก่อสร้าง ซ่อมแซม ต่อเติมปรับปรุง สาธารณูปโภค การขยายเขตไฟฟ้าประปาที่ดำเนินการเอง

ที่	โครงการ	วัตถุประสงค์	เป้าหมาย (ผลผลิตของ โครงการ)	งบประมาณและที่ผ่านมา					ตัวชี้วัด (KPI)	ผลที่คาดว่าจะ ได้รับ	หน่วยงานที่ รับผิดชอบ
				๒๕๖๖	๒๕๖๗	๒๕๖๘	๒๕๖๙	๒๕๗๐			
๔.	โครงการก่อสร้างโรงเรือนคัดแยกขยะ	เพื่อคัดแยกขยะออกตามชนิดของแต่ละประเภทขยะ	กว้าง ๑๐ เมตร ยาว ๒๐ เมตร จำนวน ๑ แห่ง	๒,๔๐๐,๐๐๐.-	๒,๔๐๐,๐๐๐.-	๒,๔๐๐,๐๐๐.-	๒,๔๐๐,๐๐๐.-	๒,๔๐๐,๐๐๐.-	โรงคัดแยกขยะ จำนวน ๑ แห่ง	เพื่อคัดแยกขยะออกเป็นส่วนๆ ของแต่ละประเภท	กองช่าง
๕.	โครงการก่อสร้างลานกีฬาอเนกประสงค์ชุมชนตำบลมะรุือโบออก	เพื่อให้ได้ลานกีฬาที่ได้มาตรฐานและมีที่รองรับผู้เข้าชมหรือแฟนบอลให้ดูดีและสวยงาม	ก่อสร้างลานกีฬาสนามฟุตบอล วอลเลย์บอล ตะกร้อ ฯลฯ	๓,๐๐๐,๐๐๐.-	๓,๐๐๐,๐๐๐.-	๓,๐๐๐,๐๐๐.-	๓,๐๐๐,๐๐๐.-	๓,๐๐๐,๐๐๐.-	ลานกีฬามาตรฐาน จำนวน ๑ แห่ง	ทำให้มีลานกีฬาไว้รองรับนักกีฬาฟุตบอลและผู้เข้าชม	กองช่าง
๖. *	โครงการปรับปรุงระบบน้ำบ้านปีเหล็ง	เพื่อให้ดูสวยงามเป็นสถานที่พักผ่อน	ก่อสร้างปรับปรุงระบบน้ำบ้านปีเหล็งเนื้อที่ ๒๐ ไร่ หมู่ที่ ๖	๑๐,๐๐๐,๐๐๐.-	๑๐,๐๐๐,๐๐๐.-	๑๐,๐๐๐,๐๐๐.-	๑๐,๐๐๐,๐๐๐.-	๑๐,๐๐๐,๐๐๐.-	สระน้ำ	ทำให้สระน้ำดูสวยงามสะอาดเป็นสถานที่พักผ่อน	กองช่าง
รวม	๖ โครงการ			๒๖,๔๐๐,๐๐๐.-	๒๖,๔๐๐,๐๐๐.-	๒๖,๔๐๐,๐๐๐.-	๒๖,๔๐๐,๐๐๐.-	๒๖,๔๐๐,๐๐๐.-			

แบบ ผ. ๐๓  
บัญชีครุภัณฑ์

**บัญชีครุภัณฑ์**  
**แผนพัฒนาท้องถิ่น (พ.ศ.๒๕๖๖-๒๕๗๐)**  
**องค์การบริหารส่วนตำบลมะรือโบออก**

ที่	แผนงาน	หมวด	ประเภท	เป้าหมาย (ผลผลิตของครุภัณฑ์)	งบประมาณและที่ผ่านมา					หน่วยงาน รับผิดชอบ หลัก
					๒๕๖๖ (บาท)	๒๕๖๗ (บาท)	๒๕๖๘ (บาท)	๒๕๖๙ (บาท)	๒๕๗๐ (บาท)	
๑.	บริหารงาน ทั่วไป	ค่าครุภัณฑ์	ครุภัณฑ์ ยานพาหนะ และขนส่ง	-รถบรรทุกขยขนาด๖ ล้อเล็กทยละเอียดตาม แบบที่ อบต.กำหนด จำนวน ๑ คัน	๒,๐๐๐,๐๐๐.-	๒,๐๐๐,๐๐๐.-	๒,๐๐๐,๐๐๐.-	-	-	สำนักปลัด
๒.	การศึกษา (งานก่อนวัย เรียนและ ประถมศึกษา)	ค่าครุภัณฑ์	ครุภัณฑ์ สนามฯ	จัดซื้อเครื่องเล่นสนาม ศูนย์เด็ก จำนวน ๖ ชุด	๑๐๐,๐๐๐.-	๑๐๐,๐๐๐.-	๑๐๐,๐๐๐.-	๑๐๐,๐๐๐.-	๑๐๐,๐๐๐.-	กอง การศึกษา
๓.	การศึกษา (งานก่อนวัย เรียนและ ประถมศึกษา)		ครุภัณฑ์ สำนักงาน	ซื้อเครื่องถ่ายเอกสาร ขนาดใหญ่ จำนวน ๑ เครื่อง	๑๕๐,๐๐๐.-	-	-	-	-	กอง การศึกษา
๔.	การศึกษา (งานก่อนวัย เรียนและ ประถมศึกษา)	ค่าครุภัณฑ์	ครุภัณฑ์ สำนักงาน	ซื้อชุดรับแขกจำนวน ๑ ชุด	-	๓๐,๐๐๐.-	-	-	-	กอง การศึกษา
๕. *	แผนงาน การเกษตร	ค่าครุภัณฑ์	ครุภัณฑ์ การเกษตร	ซื้อเครื่องตัดหญ้า แบบ ข้อแข็ง จำนวน ๒ เครื่อง ราคาเครื่องละ ๙,๕๐๐ .-	๑๙,๐๐๐.-	-	-	-	-	กองช่าง

**บัญชีครุภัณฑ์**  
**แผนพัฒนาท้องถิ่น (พ.ศ.๒๕๖๖ - ๒๕๗๐)**  
**องค์การบริหารส่วนตำบลมะรือโบออก**

ที่	แผนงาน	หมวด	ประเภท	เป้าหมาย (ผลผลิตของครุภัณฑ์)	งบประมาณและที่ผ่านมา					หน่วยงาน รับผิดชอบ หลัก
					๒๕๖๖ (บาท)	๒๕๖๗ (บาท)	๒๕๖๘ (บาท)	๒๕๖๙ (บาท)	๒๕๗๐ (บาท)	
๖. *	แผนงาน การเกษตร	ค่าครุภัณฑ์	ครุภัณฑ์ การเกษตร	ซื้อเลื่อยโซ่ยนต์ (เครื่องยนต์ เลื่อยไม้ขนาดเล็ก จำนวน ๑ เครื่อง ราคา ๑๐,๐๐๐ .- บาท	๑๐,๐๐๐.-	-	-	-	-	กองช่าง
๗. *	แผนงาน อุตสาหกรรม และการโยธา	ค่าครุภัณฑ์	ครุภัณฑ์ ก่อสร้าง	ซื้อเครื่องตัดคอนกรีตเบนซิน (รุ่น ๒๐”)จำนวน ๑ เครื่อง ราคา ๓๐,๐๐๐.- บาท	๓๐,๐๐๐.-	-	-	-	-	กองช่าง
๘. *	แผนงาน อุตสาหกรรม และการโยธา	ค่าครุภัณฑ์	ครุภัณฑ์ ก่อสร้าง	ซื้อเครื่องบดดินเบนซิน จำนวน ๑ เครื่อง ราคา ๒๑,๐๐๐.- บาท	๒๑,๐๐๐.-	-	-	-	-	กองช่าง
๙. *	แผนงาน อุตสาหกรรม และการโยธา	ค่าครุภัณฑ์	ครุภัณฑ์ ก่อสร้าง	ซื้อรถยนต์บรรทุกติดตั้ง เครนไฮดรอลิคพร้อมกระเช้า ซ่อมไฟฟ้า ชนิด ๖ ล้อ ล้อ หลังคู้ เครื่องยนต์ดีเซล มี กำลังแรงม้าไม่น้อยกว่า ๑๓๐ แรงม้า พร้อมติดตั้ง เครนพร้อมกระเช้าสูงไม่น้อย กว่า ๑๒เมตร และติดตั้ง กระบะเหล็กพร้อมติ่ม ทำงานการยกเทด้วยระบบไฮ ดรอลิค จำนวน ๑ คัน	๒,๖๐๐,๐๐๐.-	๒,๖๐๐,๐๐๐.-	-	-	-	กองช่าง

**บัญชีครุภัณฑ์**  
**แผนพัฒนาท้องถิ่น ( พ.ศ.๒๕๖๖-๒๕๗๐ )**  
**องค์การบริหารส่วนตำบลมะรือโบออก**

ที่	แผนงาน	หมวด	ประเภท	เป้าหมาย (ผลผลิตของครุภัณฑ์)	งบประมาณและที่ผ่านมา					หน่วยงาน รับผิดชอบ หลัก
					๒๕๖๖ (บาท)	๒๕๖๗ (บาท)	๒๕๖๘ (บาท)	๒๕๖๙ (บาท)	๒๕๗๐ (บาท)	
๑๐. *	แผนงาน บริหารงาน ทั่วไป	ครุภัณฑ์	ครุภัณฑ์ ยานพาหนะ และขนส่ง	ซื้อรถพยาบาลฉุกเฉิน (รถ กระบะ ) ปริมาตรกระบะ สูงไม่ต่ำกว่า ๒,๔๐๐ ซีซี กำลังเครื่องยนต์สูงสุดไม่ต่ำ กว่า ๑๑๐ กิโลวัตต์ จำนวน ๑ คัน ราคา ๑,๑๒๐,๐๐๐. บาท	๑,๑๒๐,๐๐๐.-	๑,๑๒๐,๐๐๐.-	-	-	-	สำนักปลัด
รวม	๑๐ โครงการ				๑,๑๒๐,๐๐๐.-	๑,๑๒๐,๐๐๐.-	๒,๑๐๐,๐๐๐.-	๑๐๐,๐๐๐.-	๑๐๐,๐๐๐.-	

